Waller Family Collection

AR 6456

Guide to the Waller Family Collection 1824-2002

AR 6456

Processed by Dianne Ritchey

Leo Baeck Institute
Center for Jewish History
15 West 16th Street
New York, N.Y. 10011
Phone: (212) 744-6400
Fax: (212) 988-1305
Email: lbaeck@lbi.cjh.org
URL: http://www.lbi.org

© 2013 Leo Baeck Institute. All rights reserved.

Center for Jewish History, Publisher.

Electronic finding aid was encoded in EAD 2002 by Dianne Ritchey in May 2013. Description is in English.

Descriptive Summary

Creator:	Chodkiewicz Chudzikiewicz, Lew Franciszek de WR
Title:	Waller Family Collection
Dates:	1824-2002
Dates:	bulk 1979-2002
Abstract:	The Waller Family Collection contains genealogical research on the Waller, Baer and other related families. It includes research correspondence, notes,

	photocopied historical records of family members, family trees, and photographs.
Languages:	The collection is in English, German, with small amounts of Polish and French.
Quantity:	0.5 linear feet.
Identification:	AR 6456
Repository:	Leo Baeck Institute

Biographical Note

The Waller Family of Großkrotzenburg descended from the cattle dealer Salomon Waller, born in 1780 or 1781 in Großkrotzenburg, Germany. His wife was named Rifka or Rebekka née Appel, born in Birstein, Germany in 1784. They had nine children: Joseph (1806), Sara (1809), Reiz (1810), Simon (1811), Jessel (1814), Mannasen (1815), Löb (1820), Serge (1816) and Reßgen (1820).

The Albrecht and Reinhard families were related to the Wallers through the marriage of Jessel and Eva (née Hirsch) Waller's daughters Jette and Karoline. Jette married David Albrecht and Karoline married into the Reinhard family.

Leib Baer lived in Witkowo (Poland) around 1780. He had a son, Heimann who lived in Mielzyn (Poland), Witkowo, and Wrzśenia (Poland). Heimann Baer married Jette Hösch; they had five children: Johanna (born 1835), Johanna (born 1841), Eva (born 1844), Bernhard (born 1847) and Minna (born 1851). The elder Johanna married Michael Wrzeschinski, the younger Johanna married Juda Feuerstein, Eva married Samuel Rosenthal and Minna married Isaak Posener. Eva and Samual Rosenthal had a son, Leopold, who went to New York City. In 1902 he married Eva Waller, originally from Großkrotzenburg, the daughter of Solomon and Hannah (née Mannheimer) Waller.

Johanna and Juda Feuerstein had a son named Martin. Minna and Isaak Posener had a daughter, Margarethe who married Josef Lenczynski in 1910.

Scope and Content Note

The Waller Family Collection contains Lew Franciszek de WR Chodkiewicz Chudzikiewicz's genealogical research on the Waller and Baer families, including many branches of these and related families and their descendants. Most of the collection is composed of Lew Franciszek de WR Chodkiewicz Chudzikiewicz's genealogical correspondence with archives, his notes and family trees and photocopies of historical documents of family members, especially copies of birth, death and marriage records. Some correspondence with family members during the course of the research is also present, as are photographs of gravestones and family members. The collection's arrangement is based upon the original organization observed in the collection.

Series I consists of the genealogical research of the Waller family of Großkrotzenburg, Germany and family branches that descended from it, including the Mannheimer, Blum, Reinhard and Albrecht families. This series includes information on the Großkrotzenburg Jewish cemetery. Series II relates to the Baer family of Poland and Saxony and its descendants. The

final series holds research on other branches of the family, most of whom are more distantly related to the Waller family of Series I.

In addition to the Waller and Baer families, families most prominently featured here include the Albrecht, Bleichröder, Hirsch, Mannheimer, Meyerbeer, Beer, Richter and Rosenthal families.

Arrangement

The collection is arranged in three series:

Series I: Waller Family, 1824-2002
Series II: Baer Family, 1877-2002
Series III: Other Families, 1886-1989

Restrictions

Access Restrictions

Open to researchers.

Access Information

Readers may access the collection by visiting the Lillian Goldman Reading Room at the Center for Jewish History. We recommend reserving the collection in advance; please visit the LBI Online Catalog and click on the "Reserve" button.

Use Restrictions

There may be some restrictions on the use of the collection. For more information, contact:
Leo Baeck Institute, Center for Jewish History, 15 West 16th Street, New York, NY 10011
email: lbaeck@lbi.cjh.org

Access Points

Individuals:

Albrecht family
Baer family
Bleichröder family
Hirsch family
Mannheimer family
Meyerbeer family
Richter family
Rosenthal family
Waller family

Subjects:

Genealogy

Places:

Grosskrotzenburg (Germany)

Document Types:

Correspondence
Genealogical tables

Notes
Photocopies
Photographs

Related Material

Several families are mentioned in this collection and the LBI Archives hold collections on some of them. The following collections hold material on families mentioned here:

Beer-Meyerbeer Family Collection [AR 3185]
Gerson von Bleichroeder Family Collection [AR 25234]
Bleichroeder Family Collection [AR 6410]

Related may also be the following book in the LBI Library:

Juden, Buerger, Berliner: das Gedaechtnis der Familie Beer - Meyerbeer - Richter; [Begleitbuch zur gleichnamigen Ausstellung im Maerkischen Museum, Berlin, 19. Maerz-12. Juni 2004; Kuratorium der Hans- und Luise-Richter-Stiftung] [st 2661]

Preferred Citation

Published citations should take the following form:

Identification of item, date (if known); Waller Family Collection; AR 6456; box number; folder number; Leo Baeck Institute.

Processing Information

The collection was processed in May 2013 in preparation of the EAD finding aid. Series were created based upon the already established order of the collection and folders were left in their original order. One folder of material on Jette Albrecht and Karolina Bernhard was moved from the Baer Family material of Series II to the Waller Family material of Series I.

Container List

Series I: Waller Family, 1824-2002.

This series is in German and English.

0.15 linear feet.

Arrangement:
Original order.

Scope and Content:
Series I consists of genealogical research on members of the Waller family. Many materials relate to the family's history in the town of Großkrotzenburg, Germany, including a large amount of photographs of gravesites at the Großkrotzenburg Jewish Cemetery and a diagram of its layout. Correspondence about the Waller, Mannheimer and Blum families includes letters from the Bavarian State Archives. Other material includes photocopies of historical records such as birth, death and marriage

registers. The Reinhard and Albrecht families were connected to the Wallers via marriage and some photocopies of their papers are included here. In addition, the folder on the Albrecht family (folder 5) includes a family tree depicting the interrelated Waller, Reinhard and Albrecht families.

Box	Folder	Title	Date
1	1	Groß Krotzenburg Cemetery	1986
1	2	Waller of Groß Krotzenburg am Main	undated, 1986
1	3	Correspondence – Waller (Großkrotzenburg), Mannheimer (Mönchberg), and Blum (Külsheim) Families	1963-1973
1	4	Waller Descendants – Rosa Reinhard	2001-2002
1	5	Waller Descendants – Albrecht Family	1938, 2002
1	6	Groß Krotzenburg Register (Photocopies)	1824-1908, 1986
1	7	Jette Albrecht and Karolina Reinhard	2000-2002

Series II: Baer Family, 1877-2002.

This series is in German, English and Polish.

0.15 linear feet.

Arrangement:
Original order.

Scope and Content:
Series II contains genealogical research on members of the Baer family and the descendants of Leib Baer of Witkowo, many of whom lived in Witkowo, Mielzyn, Września, Chemnitz or Dresden. Several folders in this series include introductory letters that list items in the folder as well as provide information on the genealogy of the persons concerned. Folder 7 includes an introductory note, photocopies of family members' documents, and a family tree. The photocopied documents of folder 7 include 1938 lists of the family's property. Folder 11 holds further notes and sketches of family trees. Most of the rest of the folders consist of photocopied documents of family members.

Further information on the Baer-Rosenthal-Waller connection will be found in the letters in folder 9 regarding Hermann Baer's genealogy.

Box	Folder	Title	Date
1	8	Baers of Witkowo/ Mielzyn/ Wrzenia	1877-1943, 2002
1	9	Hermann Baer Family and Henny Posener	1887, 2002
1	10	Juda and Johanna Feuerstein	1877-1917, 2002
1	11	Notes and Family Trees	2002
1	12	Baer Descendants – Martin Feuerstein	1931-1937, 2002
1	13	Baer Descendants – Josef Lenczynski	1879-1958, 2002
1	14	Baer of Wrzenia	1986-1987

Series III: Other Families, 1886-1989.

This series is in German, English and French.

0.2 linear feet.

Arrangement:
Original order.

Scope and Content:
Series III contains folders of other families related in some manner to the Waller family. Like the previous series, much of the material consists of genealogical research correspondence, photocopied documents and family trees of the pertinent families. Some research notes are also included. The final two folders of this series contain photographs of Schwabach and Bleichröder family members.

Two folders consists of correspondence files; folder 19 contained several folders with sparse letters. A few personal letters of family members are included with the genealogical research of this folder.

Genealogy of the Richter family includes research on its relation to the opera composer Giacomo Meyerbeer.

Box	Folder	Title	Date
1	15	Hirsch Family of Kausen bei Olfenbach	1961, 1979
1	16	Rosenthal Family of Szamotuły (Samter)	1911-1987
1	17	Mannheimer Family of Mönchberg	1899-1906, 1964-1989
1	18	Correspondence Files – Richter, Gustav Beroit (Giacomo Meyerbeer research)	1886, 1964-1971
1	19	Correspondence Files – Various Families Sächsisches Landeshauptarchiv (Giacomo Meyerbeer research) Der Magistrat der Stadt Olfenbach am Main Raumer, Stephanie von Neumann, Margaret Richter, Reinhold Siegfried Ernst Nostitz und Wallwitz, Alfred von Schubert, Renate von Beer (Noailles)	1918-1973
1	20	Bleichröder family	1937-1979
1	21	Haber family (Beer-Meyerbeer)	1964-1969
1	22	Paul Julius Karl von Schwabach	1979
1	23	Ellie von Bleichröder	1979

REEL 1

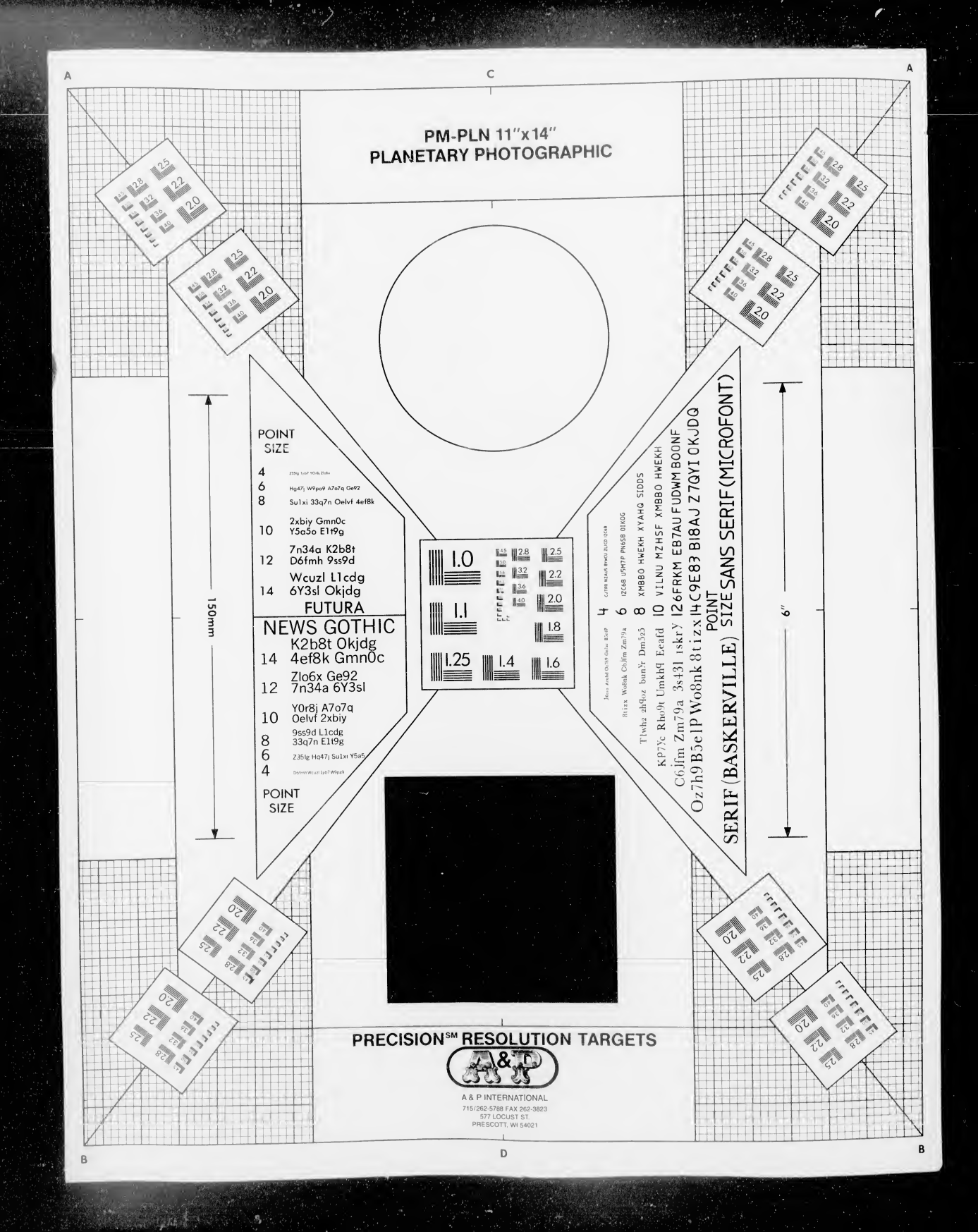
A
C
A
PM-PLN 11"x14"
PLANETARY PHOTOGRAPHIC
POINT
SIZE
4
6
8
10
12
14
FUTURA
NEWS GOTHIC
POINT
SIZE
150mm
6"
SERIF (BASKERVILLE) SIZE SANS SERIF (MICROFONT)
POINT
1.0
1.1
1.25
1.4
1.6
1.8
2.0
2.2
2.5
2.8
3.2
3.6
4.0
PRECISION℠ RESOLUTION TARGETS
A & P INTERNATIONAL
715/262-5788 FAX 262-3823
577 LOCUST ST.
PRESCOTT, WI 54021
B
D
B

AR 3436 1/1 WALLER FAMILY - GROSSKOTZENBURG CEMETERY 1980

WALLER Family
Groß Krotzenburg

1). 160 Photos Jewish Cemetery
at Gross Krotzenburg am Main
taken by hF gf Chodkiewicz Chudz: Kiewicz
September/October 1986r.

2). Photograph of Cemetery Grave and
Kilian Neumeier husband of Erna
Neumeier geb. Richter.
Only child of Frau Wilhelm Richter
geb. Auguste Berberich last
Jew in Gross Krotzenburg am Main
(died 1946 and last burial there).
Frau Auguste Richter was daughter of
Frau Salomon Berberich geb.
Rifka (Rebekka) Waller great
grandaunt of gf. Chodkiewicz Chudz: Kiewicz

GROSS KROTZENBURG

SEITE I.

"ALT" am MAIN NORD

PLAN DES jüdisches Friedhof "NEU"

SEKTION "A"

SEKTION "B"

LINKS

WEST

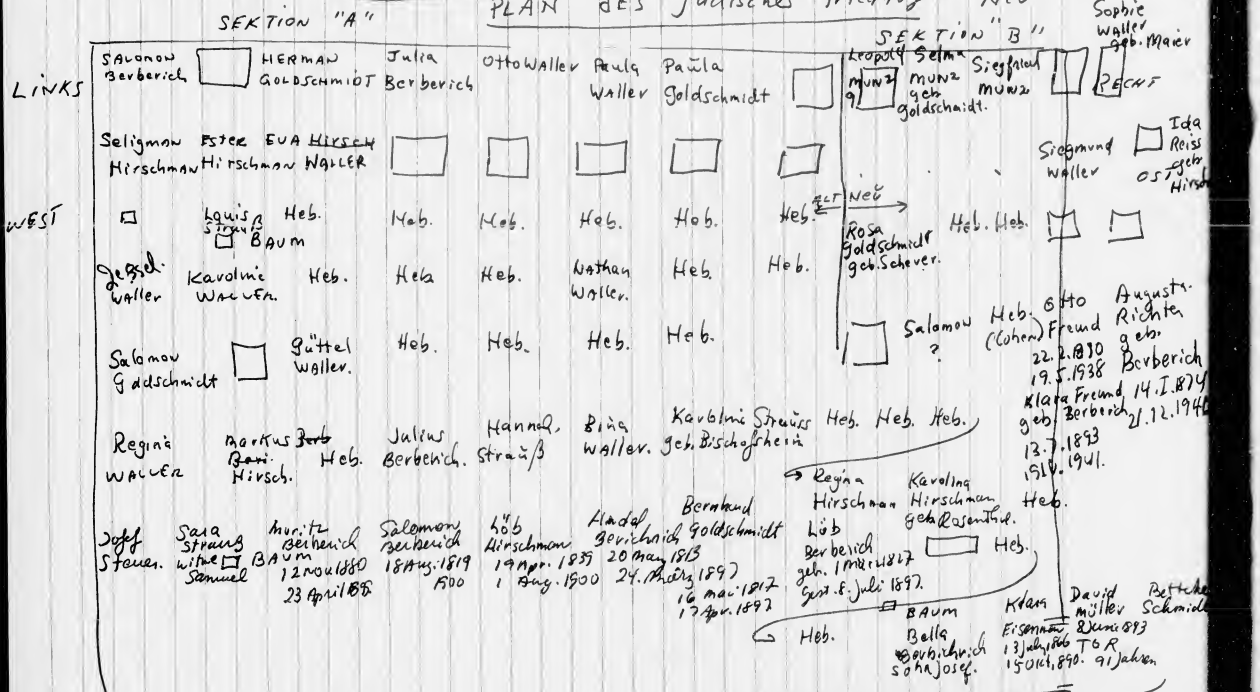

PLAN des jüdisches Friedhof

Gerson Waller 15 Aug. 1881 26 Aug. 1900.

Berthhardt Straüß gest. 1 Juni 1858 gest. 4. Aug. 1901

Celise Berberich 19 Juli 1819 28 1902

Jahrtw Walla 12 Sept. 1843 17 Feb. 1905

Malchen Waller gest. 17 Jan. 1881 gest. 22. Okt. 1905

Rechnia Waller gest. Straüß Jan. 1. 1825 gest. Sept. 1906

Hel. Samuel Speer 18 Dez. 1842 4. Sept. 1905

Hel. Klara Eisenmann Waller gest. Hirschmann 12 Apr. 1853 15 Nov. 1911

Hanna Rosa Ber... 1 März 1826 ... 27 März 1912 gest. 1835

gest. 21 März 1912

Bertha Walla gest. Rosenberg 25 März 1920

Simon Schmidt 1 Juni 1942

Dina Gotthelf geb. Berberich 28 Nov. 1858 1 Feb. 1921

Fanny Waller 15-Aug 1835 17 Juli 1921

Bäuchben meine und Bernhard Goldschmidt Baden heim gest. 16 März 1900 27 Juli 1921.

Jettche Baüm gest. Berberich 24. Jan. 1847 12. Okt. 1924

☐ Heb. Jakob Jette Berberich 6 Jan. 1836 11 Feb. 1916.

Jette Berberich geb. Baüm 12 Apr. 1839 7 Aug. 1921.

Jacob comedy
in Gotchenberg

1986

Jewish courtesy
Gross Kirchenbuch
1956

Jewish cemetery
in Gross Krotzenburg

46

Jewish cemetery
Großkrotzenburg

1936

AR 6456 1/2 WALLER FAMILY - WALLER OF GROßKROTZENBURG A.M. UNDATED, 1986 A 32/5

WALLER OF Grosskrotzenburg am Main

Three views of 4 Kahlerstrasse Grosskrotzenburg am Main built circa 1791-1810 by WALLER

JESSEL WALLER

|

Rebecca WALLER oo Salomon Berberich

|

Augusta oo Wilhelm Richter

|

ERna oo Kilian Neumeier

(depicted in photos c 1906, 1986)

Waller of Gross Krotzenburg am Main

1. Map of Gross Krotzenburg am Main
2. Frau Franciszka Schäfer geb. Kremer, Kirsin Neumeir, Frau Horst Neumeir geb. Helga Kremer, Fraulein Kestin Neumeir, Horst Neumeir, Frau Erna Neumeir geb. Richter Cyril, 1987 in front of 17th century door to Seligenstadt Monastery (St. Einhard) where Jews from Gross Krotzenburg am Main from across Main River attended secular school until 1866 Annexation of Hessen-Kassel by Prussia.
3. Seligenstadt (St. Einhard) from Market Platz (April, 1987). School where she's attended against dark wall on left of pic to grp-h.
4. Moses Weisselbaum of Heroen Hessendorf, Bavaria, Rahel Waller and Caroline Weisselbaum geb. Waller. about 1924 at Atlantic City, New Jersey.
5. Hannah Waller Rosenthal, Esa Rosenthal geb. Waller, Milton Michael Rosenthal, Westhampton Beach, Long Island, 1914/1915.
6. Milton Weisselbaum and Jane Waller Weisselbaum, Southampton, Long Island. 1915/1916. Both early Jews graduates of the Wharton School of Finance, University of Penn[sylvania], Philadelphia.
7. [illegible] Rosenthal, geo. Waller, fl. LP [illegible] Engineering, Hannah Elin Waller Engineering geo-technical Waller Rosenthal St. Petersburg, Florida September, 1945. Maren, 1946.

8. Salomon Waller II and Cecelia Weisselberg
gab. Waller: the Westhampton Beach cottage.
1926.

AR 6456 1/3 WALLER FAMILY - CORRESPONDENCE - WALLER, MANNHEIMER & BLUM FAMILIES 1963-1973 A 35/5

Bayer. Staatsarchiv Würzburg
622 u.623 F(M)

Würzburg, den 10.3.1964
Residenz/Fernruf 51486
Postscheckkonto Nürnberg 481 90

0002

An Herrn
Lee Francis Waller Chudson

711 East Front Street,
Plainfield, New Jersey, U.S.A.

Betreff: Jüdische Familien a) Waller in Groß-Krotzenburg
b) Mannheimer in Mönchberg
c) Blum in Külsheim
Vorgang: Ihre Schreiben vom 24. und 27.Februar 1964
Beilage: 2 $ retour

Sehr geehrter Herr Waller Chudson!

Beiliegend erhalten Sie zwei Dollars ($ 2) als unzureichend zurück.

Die Überprüfung der einschlägigen Archivalien (= Aschaffenburg.Archivreste Fasz.18 ff.) haben ergeben:

1) In den Jahren von 1789 bis 1801 gibt es in Großkrotzenburg keine einzige Judenfamilie.

2) In dem benachbarten Klein-Krotzenburg lebten 2 Judenfamilien: Joseph ben Joel und Mentle. Genannt werden nur diese Familienoberhäupter mit ihren hebräischen Namen. Der jüdische Familienname "W a l l e r " existiert bis 1800 nirgends in Kurmainz.

3) In Mönchberg lebten zwischen 1789 und 1801 drei, sodann vier jüdische Familien. Die Familienoberhäupter haben folgende hebräische Namen:
a) Gerson Jakob (= Gerson ben Jakob),
b) Mayer Gerson (= Mayer ben Gerson),
c) Bonum Gerson (= Bonum ben Gerson),
d) Isak Gerson (= Isak ben Gerson).

4) Laut "Jüdischem Standesregister 84" lebte in Mönchberg: Gerson Mannheimer, Sohn des Mayer Mannheimer (nicht des Jakob Mannheimer, wie von uns im Brief vom 18.Febr.64 irrtümlich angegeben) und der Maria M. aus Hobbach im Landkreis Obernburg. Dieser Gerson Mannheimer wurde geboren entweder 1802 oder 1805 (es sind zwei verschiedene Daten angeführt). Gerson Mannheimer war Sattler und heiratete in zweiter Ehe eine Gidel oder Carolina Blum aus Külsheim, heute Landkreis Tauberbischofsheim in Baden.

5) Gerson Mannheimer und Carolina geb. Blum hatten 7 Kinder.

6) Zwischen 1789 und 1801 gibt es in Külsheim (Stadt und Amt) 21 jüdische Familien. Die 21 Familienoberhäupter haben nur hebräische Namen. Der Familiennamen "Blum" kommt damals in Külsheim noch nicht vor. Frauen und Kinder dieser 21 Juden werden nicht genannt.

7) Akten über die Zuteilung von neuen Familiennamen an die Juden gemäß Verordnung vom 26.Sept.1811 sind hier nicht vorhanden.

Alle hier erhaltenen und interessierenden Daten über Heiraten, Geburt und Tod können Sie in Form kurzer Invormationen haben. Diese Arbeit ist gemäß Gebührenordnung § 3/1,2 gebührenpflichtig. Für jede Arbeitsstunde werden DM 7.-- berechnet. Insgesamt sind 8 Stunden notwendig. Die Gebühr beträgt also zumindest

DM 56.--. Wollen Sie für jede Nachricht außerdem eine beglaubigte Abschrift (Zertifikat, nicht Fotokopie), so beträgt die Gebühr zumindest DM 100.--. Deshalb haben wir einen Vorschuß von DM 100.-- anfordern müssen. Unsere Arbeit muß, wie jede andere Arbeit, vergütet werden. Wir können daher von dieser Vorschrift nicht abgehen. In Deutschland ist bei Bemessung von Gebühren (Taxen) ein Rabatt unzulässig.

Falls Sie also an einer genauen Mitteilung aller hier ermittelten Daten interessiert sind, dann bitten wir um Überweisung entweder von DM 56.-- oder von DM 100.--. Es sei darauf aufmerksam gemacht, daß hier $ 1 (in Banknoten) gegenwärtig mit DM 3,90 bezahlt wird. Sollten Sie mit unseren Bedingungen nicht einverstanden sein, so kann sich das Staatsarchiv Würzburg bedauerlicherweise nicht mehr mit Ihrer Familiengeschichte beschäftigen.

I.A.

(Dr. Wann)

Bayer. Staatsarchiv Würzburg
2397 F(W)

Würzburg, den 23.1.1964
Residenz/Fernruf 51486
Postscheckkonto Nürnberg 481 90

An Herrn
Lee Francis Waller Chudson
711 East Front Street
Plainfield, New Jersey, U.S.A.

Betreff: Jüdische Familie Waller zu Großkrotzenburg, Landkreis Hanau, Hessen, im 18.Jahrhundert
Vorgang: Schreiben vom 26.Dez. 1963

Sehr geehrter Herr Waller!

Das Staatsarchiv Würzburg besitzt in seinen Kurmainzer Beständen keinen geschlossenen jüdischen Bestand. Die jüdischen Archivalien verteilen sich auf folgende Gruppen: 1) Mainzer Polizeiakten, 2) Zollsachen, 3) Administration, 4) G-Sachen, 5) Mzr.Reg.Archiv, 6) Libri diversarum formarum, 7) Hoheitssachen, 8) Mzr.Ingrossaturbücher, 9) Rechnungen, 10) Aschaffenburger Archivreste, 11) Manuskripten-Sammlung, 12) Judenmatrikeln. Insgesamt sind 100 bis 150 Faszikel und Bände durchzusehen.

Leider beginnen die unter 12) genannten wichtigen Judenmatrikeln erst nach dem Jahre 1800 und liegen hier nur für bayerische Gemeinden vor. Großkrotzenburg, Babenhausen usw. befinden sich also nicht hier, sondern wahrscheinlich im Staatsarchiv Darmstadt.

Die Nachforschungen in den oben genannten Archivalien sind schwierig und erfordern voraussichtlich mindestens eine Woche. Üblicherweise müssen solche Recherchen den Interessenten oder deren Beauftragten selbst überlassen bleiben. Das Staatsarchiv ist für diese Zwecke normalerweise geöffnet: Montag mit Freitag durchgehend von 9 Uhr bis 16 Uhr 30. An Samstagen ist geschlossen. Das Staatsarchiv Würzburg kann wegen Personalmangels nur Arbeiten von wenigen Stunden Dauer durchführen. Hierbei ist jede Arbeitsstunde gebührenpflichtig mit DM 7.--.

Ergänzend darf auf Folgendes aufmerksam gemacht werden:
Die Gemeinde Großkrotzenburg gehörte seit dem Jahre 1416 zum kurmainzischen Amt Steinheim, zunächst geschlossen an Landkreis Offenbach, Hessen. Im Jahre 1803 fiel das ganze Amt Steinheim an Hessen-Darmstadt. Daher liegen die Archivalien des Amtes Steinheim heute im Staatsarchiv Darmstadt, soweit sie nicht im letzten Krieg zerstört worden sind. Auch besaß das benachbarte Kloster Seligenstadt durch Jahrhunderte bis 1803 in Großkrotzenburg ausgedehnte Besitzungen. Auch die Archivalien des Klosters Seligenstadt kamen an das Staatsarchiv Darmstadt. Es ist also durchaus möglich, daß gesuchte Judaica auch in Darmstadt zu finden sind.

Hochachtungsvoll!
I.A.

(Dr.Wann)

WALLER of Groß Krotzenburg am Main

Hauptstaatsarchiv Wiesbaden. 19. XI. 1964
Translations by Selma Levi geb.
WALLER & Siegfried Levi (last
President of Gemeinde
Hessisches Hauptsarchiv Wiesbaden 7. VIII. 1973.
" 13. VIII. 1963.
" 27. IV. 1961.
Staatsarchiv Marburg (1822 Jewish (census
listing WALLERS). 3. VIII. 1961.

HESSISCHES HAUPTSTAATSARCHIV
6200 WIESBADEN · MAINZER STRASSE 80

Tgb.-Nr. 2190/73/Dr.G./Kl. Den 7.8.1973

HESSISCHES HAUPTSTAATSARCHIV
6200 WIESBADEN MAINZER STRASSE 80

Sammelruf: 3681 (Vermittlung)
Apparat Nr. 391 oder 395;
Durchwahl: 368391 oder 368395

Mr. Lee Francis Waller Chudson
145 East 23rd Street

N e w Y o r k 10010

Sehr geehrter Herr Waller Chudson!

Auf Ihr Schreiben vom 28.7.1973 kann ich Ihnen folgende Hinweise geben:
Großkrotzenburg gehörte zum Kurfürstentum Mainz und war ein Teil der Amtsvogtei Steinheim. In Großkrotzenburg hatte das Kollegiatstift St. Peter in Mainz Besitz und auch einen Amtssitz.

Über die frühere jüdische Gemeinde Großkrotzenburg orientiert am besten Paul Arnsberg: Die jüdischen Gemeinden in Hessen, Frankfurt, Societätsverlag, 1971, 1. Band S. 290-292. Der Name Waller erscheint dort unter den Gefallenen 1914-1918. Arnsberg macht ausführliche Angaben über das von ihm benutzte Quellenmaterial (S. 292). Deshalb wäre es für Sie zweckmäßig, das 2bändige Werk einzusehen.

Hochachtungsvoll
I.V.

(Dr. Geisthardt)

HAUPTSTAATSARCHIV

Tgb. Nr. 2399/1963-Bd.

Wiesbaden, Mainzer Straße 80, 13.8.1963
Fernsprecher 5881 App. 395

Herrn
Lee Francis Chudson
711 East Front Street
Plainfield
New Jersey

Wal. 0096

Betr.: jüd. Familie Waller, Großkrotzenburg
Bezug: Ihr Schreiben vom Juli 1963

Sehr geehrter Herr Chudson,

im Sterberegister (Film 1205) für die jüd. Gemeinde Großkrotzenburg fanden wir für Salomon Waller, daß er am 9. März 1843 im Alter von 61 Jahren gestorben sei und für Rebekka Waller, daß sie am 3. Januar 1829 im Alter von 45 Jahren gestorben sei.

Der Familienname Waller taucht in den sämtlichen Registern immer wieder auf; die Familie muß demnach sehr groß gewesen sein. Die Arbeit, sämtliche entsprechenden Eintragungen abzuschreiben ist zu groß, als daß wir sie im Rahmen unserer Dienstzeit durchführen könnten. Aber auch die Herstellung von Vergrößerungen der vorhandenen Filme ist uns z.Zeit nicht möglich, da uns dazu das geeignete Personal fehlt. Wir schlagen Ihnen deshalb vor, sich mit der eventuellen Bitte um Vergrößerungen oder Duplikatfilme in etwa 18 Monaten wieder an uns zu wenden. Zu diesem Zeitpunkt werden wir die Personenstandsregister nach den vorhandenen Filmen rekonstruiert haben und können dann leicht Mikrofilme davon herstellen.

Mit vorzüglicher Hochachtung!
i.A. Brand
(Brand)

HAUPTSTAATSARCHIV

Tgb. Nr. 3530/61-Dr.G.

Wiesbaden, Mainzer Straße 80 , 27. Sept. 61
Fernsprecher 5881 App. 395

Wal. 0097

Admiral Farragut Academy
on the Toms River
Pine Beach
New Jersey

United States of America

Sehr geehrter Herr!

In Ergänzung des Antwortschreibens vom 20.9. auf den Brief von Lee Francis Chudson vom 18.9. und mit Bezug auf das Schreiben vom 11.9., ebenfalls von Lee Francis Chudson, teilen wir Ihnen mit, daß uns von Großkrotzenburg jüdische Geburtsregister für die Zeit von 1824 bis 1858 (Film 1202) und 1858 bis 1908 (Film 1203), Taufregister für die Zeit von 1827 bis 1908 (Film 1204), Sterberegister für die Zeit von 1825 bis 1908 (Film 1205) und die schon im vorigen Schreiben genannte Gewerbeliste mit Geburtsdaten für die Zeit von 1795 bis 1824 (Film 1206) vorliegen.

Die fünf Filme bestehen aus insgesamt ca. 210 Aufnahmen. Für eventuelle Vergrößerungen scheint uns ein Format von 13x18cm am ehesten angezeigt, denn einmal ist durch dieses Format die Leserlichkeit bereits gewährleistet, zum andern wird die Vergrößerung auf das ursprüngliche Format erheblich höhere Kosten verursachen.
Bei unserer Kostenschätzung im vorigen Schreiben (DM 10,-- für 14 Aufnahmen) waren wir von ungenügenden Informationen ausgegangen. Für das vorgeschlagene Format beläuft sich der Preis auf DM 1,50, sodaß der Gesamtauftrag von 210 Vergrößerungen auf DM 315,-- kommt. Zuzüglich Bearbeitungsgebühr, Porto und Verpackung beläuft sich der Betrag auf 325,-- DM.

Auch dieser Betrag wäre ggf. an unsere Adresse zu überweisen, bevor wir den Auftrag an eine Fotofirma weitergeben können.

Hochachtungsvoll!
i.A.

Band

STAATSARCHIV MARBURG

(16) Marburg/Lahn, den 3. 8. 1961
Postschließfach 565
Friedrichsplatz 15
Fernsprecher 2187

Tgb. Nr. II/1264/61
Referent: Archivassessor Dr. Franz

Wal.0089

Herrn
Lee Francis v. Chudson

7 Myrtle Avenue
North Plainfield, N.J.
U. S. A.

Betr.: Familie Waller in Großkrotzenburg.
Bezug: Ihre Anfrage vom 12. 7. 61.

Sehr geehrter Herr Francis!

In den im hiesigen Staatsarchiv verwahrten Akten des Landratsamts Hanau finden sich u. a. Listen der im Jahr 1822 im Kreis Hanau ansässigen Israeliten (Best. 180 Hanau, Nr. 679). In der Großkrotzenburger Ortsliste finden sich dabei folgende Angehörige der Familie Waller verzeichnet:

" ...

Nr. 9, Haus Nr. 77
Sallomon Waller x 1780 Großkrotzenburg
dessen Frau Rifka x 1784 aus Birstein
dessen Kinder Joseph x 1806 Sara x 1809
Simon x 1811 Reiz x 1810
Jessel x 1814 Serge x 1816
Mannasses x 1815 Reßgen x 1820
Löb x 1820

Nr.10, Haus Nr. 47
Lösser Waller x 1749 Großkrotzenburg
dessen Frau Hännel x 1751 Babenhausen

Nr.11, Haus Nr. 47
Löb Waller x 1784 Großkrotzenburg
dessen Frau Heba x 1789 ebd.
dessen Kinder Jessel x 1819
Mösses x 1820

Nr.12, Haus Nr. 47
Nata Waller x 1786 Großkrotzenburg
dessen Frau Sprinz x 1788 Großostheim
dessen Kinder Herz x 1818
Jessel x 1820

Der unter Nr. 9 genannte Salomon mit Ehefrau Rebekka (Rifka) ist der von Ihnen gesuchte Begründer des Familienzweiges. Ob wie vermutlich Löb und Nathan Waller auch er ein Sohn des älteren Lazarus (Lösser) Waller ist, läßt sich aus unseren Unterlagen nicht ermitteln.

Festgestellt wurde aus den Akten des Landratsamts weiter, daß am 15. 10. 1830 Samson Waller (in der obigen Liste Simon), Sohn

Salomons, um die Genehmigung zur Erlernung des Glaserhandwerks bat; nach Bericht des Synagogenältesten war der Vater, der sich in mittlerer Vermögenslage befand, gegen dies Ausbildung, wollte vielmehr seine Söhne sämtlich zum Handel erziehen (180 K Hanau, Nr. 740). 1857 erwirkt Joseph (Jessel) Waller, der Sohn des Handelsmannes Nathan Waller und seiner Frau Sprinz geb. Oppenheimer, x am 6. oder 18. 12. 1821 in Großkrotzenburg (die Jahreszahl in der obigen Liste unter Nr. 12 ist demnach ungenau) die Entlassung aus dem kurhessischen Staatsverband, um in Großostheim/Bayern ansässig zu werden und dort seine Cousine Sprinz Oppenheimer zu heiraten (180 Hanau, Nr. 3852). 1893 wandert Daniel Waller, x 5. 1. 1858 Großkrotzenburg als Sohn des Jessel Waller und der Eva geb. Hirsch, nach Wasserlos in Bayern aus (180 Hanau, Nr. 4883). Wie sich aus einer zufällig festgestellten Notiz ergibt, war Salomon Waller 1842 Gemeindeältester.

Eine Vervollständigung dieser Angaben wird sich ohne allzugroße Mühe anhand der israelitischen Standesregister der Gemeinde Großkrotzenburg erreichen lassen. Filme der im Original wohl durch Kriegseinwirkung zerstörten, jedenfalls aber vermißten Geburts-, Trauungs- und Sterberegister für Großkrotzenburg aus den Jahren 1824 - 1908 befinden sich im Hauptstaatsarchiv Wiesbaden (Mainzer Str. 80) unter Film Nr. 1202 - 1205. Film Nr. 1206 enthält zudem - für die Feststellung der Vorfahren Salomon Wallers u. U. besonders wichtig - Gewerbelisten mit Geburtsdaten für die Großkrotzenburger Judenschaft aus den Jahren 1795 - 1824. Nachforschungen ins 18. Jahrhundert hinein lassen sich von hier aus leider sonst nicht anstellen, da der Ort Großkrotzenburg erst nach dem Wiener Kongress zum Kurfürstentum Hessen gekommen ist, dessen Archivalien bei uns verwahrt werden; für die ältere Zeit, in der Großkrotzenburg zum Kurfürstentum Mainz gehörte, wären evt. Nachforschungen im Staatsarchiv Würzburg anzustellen. Zunächst empfehlen wir jedoch eine Anfrage an das Hauptstaatsarchiv Wiesbaden, wobei Sie bitte zur Erleichterung der Nachforschungen die Ihnen aus der Familienüberlieferung und nunmehr aus unserer Auskunft bereits bekannten Daten genau angeben wollen.

Hochachtungsvoll
Der Direktor des Staatsarchivs
i. V.

Dr. Dülfer

(Dr. Dülfer)

Hauptstaatsarchiv, W i e s b a d e n .

Wal.0093

November 11th, 1964.

It is impossible to establish the names of the parents or ancestors of Salomon Waller (1) from the registry to our disposal. The birthregister was started at the year 1795 and contains from the beginning up to the year 1824 only the names of newborn boys, often without details. Trying to reconstruct the succession following the registration of the deceased would be plain guesswork. The dead of a grown up male is registered by giving the name only, but not any detail, no family connection. In cases of a deceased married female at least the name of the husband is added, sometimes the maidenname. Only in cases the deceased was a minor, the parents names are entered.
A "Loeser Waller" died on March 16, 1840 at the age of 88, therefore born 1752. As Salomon Waller (1) was born in the year 17 2, Loeser was at that date 30 years of age, it seems possible : Loeser could be Salomons father. But just as well, as Loesers wife is nowhere registered, brothers of Loeser, when deceased before the registration started, (year 1825) may also not be found in the registry. His wife was at the most 72 years of age when she died (to the year 1824), if we consider both of the same age. It should by all means be considered ~~a~~ possibility, that a brother of Loeser died before the year 1825 and he and not Loeser was Salomons father.
A younger "Waller", Mendel by name, might have been a brother or cusin of Loeser, he died Febr.17, 1836 at the age of 72 years and 6 month, born accordingly August 1763. But considering the difference in age he can neither be a son of Loeser, nor the father of Salomon. -
The register of the deceased fixes the dead of a certain Terz Waller wife of a Mendel Waller: Dec.27, 1839 - 51 or 61 of age - (numerals faded and in doubt). On account of the large difference in age it looks only as a distant probability to see in her the wife of the here mentioned Mendel Waller?
A "Nathan" Waller, deceased Dec.18, 1829 at the age of 42 (born therefore 1787) could be, according to his age a brother of Salomon or a son of Mendel Waller.
A "Spring Waller" died on Nov.1., 1849 at the age of 62, therefore born 1787. There is no proof that Spring Waller was Nathans wife, but it is most likely a fact.

To advance your further research, maybe " Das Hessische Staatsarchiv in Marburg and in addition "Das Institutum Judaicum Delitzschianum, 44 Muenster/ Westf., Wilmergasse 1 - 4 (Leiter: Dr. Bernhard Brilling) can be of help to you. Our details are taken from the reconstructed Official Jewish Peoples Registry. (Juedischen Personenstandsregistern)

According to the here given details Salomon Waller - a citizen - his trade: dealer and cattle-dealer?, died on March 9, 1843 at the age of 61 years. Therefore born the year before March 9, 1782 but not 1780 as stated by you, if one does not want to consider the entry of the age faulty.
His wife, Rebekka, ~~xxx~~ nee Appel died on January 3, 1829.

II. (Salomon Waller)

From the children as named by you we have in our records only:
Joseph, Simon, Jessel, Manasses and Loeb.

1/ Joseph was born Dec.18, 1806, occupation given: dealer, married on January 31, 1838 to Clera (later spelling :Klere) at the time 27 years of age, Rosenberg. Her fathers name: Hirsch, Lehser (later spelled Loeser, Leeser) - Rosenberg, occup: dealer, from Lengfeld Joseph died Dec.12, 1857, his wife on Oct.15, 1867. The wedding register discloses the weddings of the following 5 sons:

Raphael Waller, dealer, married at the age of 25, (born May 17, 1839) on Jan.4, 1865 to Malchen, nee Mueller, her age 24 years. Her parents: Daniel Mueller and Ester, nee Strauss

Salomon Waller, Occup: Butcher, married at the age of 28 (born Aug. 4, 1844) on Dec.31, 1872 to Metgen nee Rothschild, her age 26 years. Her parents: David Rothschild and Sara, nee Waller. This Sara W. could possibly be a daughter of Salomon Waller (1). If so, Josephs son Salomon was married to a first cusin. As this wedding took place in Aschaffenburg, it seems possible Saras (the mothers) wedding was also performed in this city. This could be the reason why the entry concerning Sara Rothschild's nee Waller wedding is missing in Gr.-Krotzenburgs marriage register.

2/ Jessel (or Joesel, Jesel, a second entry in the birth register spells the name Jases or Jeses) was born in ? November, 1813, - citizen. He was married on Oct.22, 1840 to Eva, nee Hirsch, 26 years of age. Her parents are entered as : Daniel Hirsch and Marianne, nee Kaitz, occup: dealers. By giving this couple as parents, an entry can be found in the wedding register: a daughter Rebekka, at the age of 28 years (born Dec.17, 1840) married on June 24, 1869 to Salomon Berberich (44 years of age) - dealer - . His parents are given as: Moses Berberich and Julia, nee Felix. Jessel Waller died on April 13, 1872, his wife on February 7, 1875.

3/ Manasses, occup: cattle dealer, was born August 1816. He was married on March 13, 1845 to Marianne Naumann, at that time 28 years of age. Her parents: Jeremias Naumann, cattle dealer, in Sandtedt(?), Bavaria, and Juttel, nee Kahn. Manasses died on Oct.21, 1861, his wife on June 19, 1888. A daughter, Rebekka, was married on Dec.1, 1875 to Samuel Loeb, butcher, son of Loeb Loeb from Klein Auheim.

4/ Simon, according to the entry in the birth register, was born Dec.7, 1811, his future occupation was stated as butcher.

5/ Loeb was born June 1820. We were not able to find out more about the two sons last named.

We hope, this letter will help you along and remain,
with cordial greetings,

signed Brand,

Archivinspector.

HAUPTSTAATSARCHIV

Tgb. Nr. 4615/1964-Bd.

Wiesbaden, Mainzer Straße 80
Fernsprecher 5881 App. 395

19.11.1964

Sehr geehrte Frau Waller-Chudson,

die Angabe der Eltern und Vorfahren von Salomon Waller (I) ist uns aus dem Geburtsregister, das erst 1795 beginnt und für die Zeit bis 1824 nur Knaben nennt und diese auch unvollständig, nicht möglich. Aus dem Sterberegister können nur Vermutungen entnommen werden, da bei den Eintragungen über das Ableben erwachsener Männer kein Hinweis auf Familienangehörige gegeben wurde; bei verstorbenen Ehefrauen ist immerhin der Name des Ehemannes genannt und manchmal auch der Geburtsname. Lediglich bei verstorbenen unmündigen Kindern sind die Eltern angegeben.
Am 16.3.1840 ist im Alter von 88 Jahren ein Löser Waller gestorben. Er ist also 1752 geboren. Da Salomon Waller I im Jahre 1782 zur Welt kam, könnte Löser, der damals 30 Jahre alt war, dessen Vater sein. Aber ebensowenig wie Lösers Frau genannt ist, können Brüder von ihm genannt sein, soweit sie vor der Anlage des Sterberegisters (im Jahre 1825) starben. Seine Frau ist höchstens 72 Jahre alt geworden (im Jahr 1824), wenn sie und ihr Mann etwa gleichaltrig waren. Es ist also durchaus möglich, daß auch ein Bruder Lösers vor 1825 gestorben ist und daß dieser und nicht Löser der Vater Salomons war. Ein jüngerer Waller, Mendel, der vielleicht ein Bruder oder Vetter von Löser war, starb am 17.2.1836 im Alter von 72 Jahren und 6 Monaten, ist also im August 1763 geboren. Er kann aufgrund des Altersunterschiedes weder der Sohn von Löser, noch der Vater von Salomon sein (Im Sterberegister ist eine Terz Waller angegeben, Frau eines Mendel Waller, gestorben am 27.12.1839 im Alter von 61 oder 51 Jahren (die 6 bzw. 5 ist schlecht leserlich). Wegen des großen Altersunterschiedes ist es nicht sehr wahrscheinlich, daß sie die Frau des oben genannten Mendel Waller war.). Ein am 18.12.1829 im Alter von 42 Jahren gestorbener Nathan Waller (geboren also 1787) könnte dem Alter nach ein Bruder des Salomon Waller I sein oder ein Sohn des Mendel Waller (Eine Frau Spring Waller ist am 11.1.1849 im Alter von 62 Jahren gestorben, war also 1787 geboren. Daß diese Spring Waller Nathans Frau war, ist nicht bewiesen; aber sehr wahrscheinlich.).
Vielleicht kann Ihnen bei den weiteren Nachforschungen außer dem Hessischen Staatsarchiv Marburg noch das Institutum Judaicum Delitzschianum, 44 Münster/Westf., Wilmergasse 1-4 (Leiter: Dr. Bernhard Brilling), helfen. Unsere Angaben stammen ausschließlich aus den inzwischen großenteils wiedererstellten jüdischen Personenstandsregistern.
Nach den dortigen Eintragungen ist Salomon Waller, dessen Stand Bürger - und dessen Beruf Händler und Viehhändler war, am 9.3.1843 im Alter von 61 Jahren gestorben. Er muß demnach in dem Jahr vor dem 9.3.1782 geboren sein, nicht 1780, wie Sie angeben, wenn man nicht unterstellen will, daß die Eintragung des Alters falsch ist. Seine Frau, Rebekka, geb. Appel, starb am 3.1.1829.
Von den von Ihnen genannten Kindern dieser Ehe konnten wir nur Joseph, Simon, Jessel, Manasses und Löb ermitteln:

Joseph wurde am 18.12.1806 geboren, heiratete als Handelsmann am 31.1.1838 Clera (später:Klere), geborene Rosenberg, die damals 27 Jahre alt war. Ihr Vater war Hirsch Lehser (spätere Schreibweise dieses Vornamens: Löser, Leeser) Rosenberg, Handelsmann aus Lengfeld. Joseph starb am 12.12.1857, seine Frau am 15.10.1867. Im Trauregister konnten Söhne aus dieser Ehe ermittelt werden: Raphael Waller, Handelsmann, heiratete im Alter von 25 Jahren (geboren am 17.5.1839) am 4.1.1865 Malchen, geborene Müller, die 24 Jahre alt war. Ihre Eltern: Daniel Müller und Ester, geborene Strauß. Salomon Waller, Metzger, heiratete im Alter von 28 Jahren (geboren am 4.8.1844) am 31.12.1872 Ketgen, geb. Rotschild, die 26 Jahre alt war. Ihre Eltern sind David Rotschild und Sara, geborene Waller. Diese Sara könnte die Tochter von Salomon Waller I sein. Josephs Sohn Salomon hätte demnach seine Kusine geheiratet. Da ihre Trauung in Aschaffenburg stattfand, ist es möglich, daß auch Sara schon dort getraut wurde und deshalb ein Eintrag im Trauregister von Großkrotzenburg fehlt.

Jessel (oder Jösel, Jesel, in einer zweiten Eintragung im Geburtsregister als Jases oder Jeses aufgeführt) wurde im November 1813 geboren (Stand: Bürger). Er heiratete am 22.10.1840 Eva, geborene Hirsch, die 26 Jahre alt war. Als deren Eltern sind angegeben: Daniel Hirsch und Marianne, geb. Raitz, Handelsleute. Aus dieser Ehe fand sich im Trauregister eine Tochter Rebekka, die im Alter von 28 Jahren (geb. am 17.12.1840) am 24.6.1869 dem Salomon Berberich (44 Jahre), Handelsmann, angetraut wurde. Als seine Eltern sind angegeben: Moses Berberich und Gella, geb. Selig. Jessel Waller starb am 13.4.1882, seine Frau am 2.2.1878.

Manasses, Beruf: Viehhändler, wurde im August 1816 geboren. Er heiratete am 13.3.1845 die damals 28jährige Marianne Aumann. Ihre Eltern waren Jeremias Aumann, Viehhändler in Gardstedt (?) in Baiern und Juttel, geb. Kahn. Manasses starb am 21.10.1881, seine Frau am 10.6.1888. Eine Tochter, Rebekka, wurde am 1.12.1875 dem Samuel Löb, Metzger, Sohn des Löb Löb aus Kleinauheim, angetraut.

Simon, als dessen zukünftiges Gewerbe bei der Geburtseintragung Metzger angegeben wurde, ist am 7.12.1811 geboren.

Löb ist im Juni 1820 geboren.

Weitere Angaben über die beiden letztgenannten Söhne können wir nicht ermitteln.

Wir hoffen, Ihnen mit diesen Angaben gedient zu haben und verbleiben

mit freundlichen Grüßen!
i.A.

Brand

(Brand)
Archivinspektor

AR 6456 1/4 WALLER FAMILY - WALLER DESCENDANTS - ROSA REINHARD 2001-2002 A 32/5

Walker descendants

WALLER family of Gross Krotzenburg am Main

Rosa Reinhard Papers

July 16, 2002

1,2 2 Page. July 14, 2002 historic heirs and property; 1 artifacts

3 Theresienstadt Memorial Book page. 16
"Darmstadt"; Rosa Reinhard
* 20.4.1883 XVII-28.9.1942
Es. 10.IV.1944 Auschwitz

4,5 2 page Hessisches Hauptstaatsarchiv
letter 22 June 2001.

Note: Rosa was last surviving of 3 daughters of Karoline Waller and Raphael Reinhard of Jügesheim

Sunday, July 14, 2002

Re: Rosa Reinhard property at Vordergasse 1, Juegesheim
Possible bank deposits with Deutsche Bank *Estimated breakdown of any payouts*

Rosa Reinhard was born April 19 or 20 1883 or 1884 in Juegesheim in Hessen. Her father was Raphael Reinhard who married Karolina Waller of Grosskrotzenburg am Main. Rosa had a married sister, Eva, married to Adolf Loeb, and a second sister who died unmarred.

Eva Rosenthal geb. Waller and Carolina Weixelbaum geb. Waller were her first cousins, and Hannah Waller Lippner geb. Rosenthal visited her in June 1937. She was friendly with her "Wasserlos" Waller first cousins Abraham, Frieda, Josef Waller and their sister Eva Zajdel geb. Waller. Her other first cousins were Auguste Richter geb. Berberich and Salomon Berberich and an Albrecht first cousin who died childless after World War II, Rudolf Albrecht. There were also three Albrecht cousins who died childless in Nazi Extermination Camps, Adolf or Aron Albrecht, Johanna Albrecht, and Nathan Albrecht.

The heirs today would be the descendents of Karolina Reinhard geb. Waller's brothers Daniel Waller of Wasserlos, Salomon II Waller of Grosskrotzenburg am Main, and later New York City and Westhampton Beach, L.I., New York, and her sister Rebekka (Rifka) Berberich geb. Waller.

In 1952 the Hessische Treuhandverwaltung GmbH (HTV) classified Rosa Reinhard's property at Vordergasse 1 in Juesheim as no relative or claimants filed claims between 1948 and 1952. This property was assigned to the Jewish Restitution Successor Organization (JRSO), *but no effort was made to trace any cash or trust (stock, bonds, securities deposits) accounts with German banks, principally Deutsche and Dresdener Banks who received the vast bulk of seized Jewish accounts between 1938 and 1945.*

Although I can write to Deutsche Bank and Dresdner Bank, *who are now under pressure to payout any funds from Jewish victims of the Holocaust*, and even write for information on Vordergasse 1, Juegesheim, my interest would be only 1/14 th of an compensation, my brother 1/14 th, David Weixelbaum's daughters each 1/128 th, Gail Britt geb. Weixelbaum and Martin West geb. Martin Heller Weixelbaum each 1/42 th each and Jane Ann Warren geb. Weixelbaum her Father's 1/14 th.

If Daniel Waller had three children with descendents, Abraham with two daughters, Edith and Sophie Goldstein geb. Waller, Eva Zajdel geb. Waller with two sons, Aron Seidel and Bernhardt Zajdel, and Josef Waller with one daughter Tillie Salomon geb. Waller, Abraham's descendents would divide 1/7, Eva's 1/7, and Josef's 1/7 the.

The descendents of Daniel Waller would get the following amounts, if my family tree is correct:

Edith Waller 1/14 th
Sophie Goldstein geb. Waller 1/14 th
Aron Seidel 1/14 th
Bernhardt Zajdel 1/14 th
Tillie Salomon geb.Waller's son Arnon and daughter, 1/14 th each.

The remaining 2 x 1/7 ths would be divided amongst Rebekka (Rifka) Berberich geb. Waller's descendents:

Frau Kilian Neumeier geb. Richter 1/7 from her mother Auguste Richter geb. Berberich's 1/7 th.
Salomon Moses Berberich's 1/7 th would be divided into parts based on which of his children left heirs:

1/14 th Siegfried Berberich's part inherited by John Berber
1/14 th Elisabeth Nuetz geb. Berberich's part inherited by
her grandchildren:
1/28 th Dorette Reissner Schaefer (daughter of Elisabeth Reissner geb. Nuetz)
1/28 th Helmuth Blumenberg sen (son of Hildegard Blumenberg geb. Nuetz)

I would appreciate it if you could review the above and make any corrections where I have made errors. Thanks.

Oppenheimer Antonie
✡ 4. 3. 1880
XVII/1 - 28. 9. 1942
Ea - 16. 5. 1944 Auschwitz

Oppenheimer Berta
✡ 6. 12. 1866
XVII/1 - 28. 9. 1942
▼ Theresienstadt 11. 11. 1942

Oppenheimer Bertha
✡ 17. 7. 1878
XVII/1 - 28. 9. 1942
▼ Theresienstadt 27. 1. 1944

Oppenheimer Esther
✡ 21. 12. 1866
XVII/1 - 28. 9. 1942
▼ Theresienstadt 26. 10. 1942

Oppenheimer Gustav
✡ 22. 1. 1873
XVII/1 - 28. 9. 1942
▼ Theresienstadt 20. 10. 1942

Oppenheimer Hannchen
✡ 8. 12. 1871
XVII/1 - 28. 9. 1942
▼ Theresienstadt 13. 2. 1943

Oppenheimer Josef
✡ 30. 10. 1869
XVII/1 - 28. 9. 1942
▼ Theresienstadt 5. 11. 1943

Oppenheimer Karoline
✡ 9. 11. 1864
XVII/1 - 28. 9. 1942
▼ Theresienstadt 15. 10. 1942

Oppenheimer Leopold
✡ 29. 8. 1873
XVII/1 - 28. 9. 1942
▼ Theresienstadt 8. 4. 1944

Oppenheimer Rachel
✡ 24. 9. 1864
XVII/1 - 28. 9. 1942
▼ Theresienstadt 27. 11. 1942

Oppenheimer Regine
✡ 26. 12. 1856
XVII/1 - 28. 9. 1942
▼ Theresienstadt 8. 10. 1942

Oppenheimer Sofie
✡ 3. 10. 1874
XVII/1 - 28. 9. 1942
Ea - 16. 5. 1944 Auschwitz

Pfaller Karoline
✡ 24. 9. 1870
XVII/1 - 28. 9. 1942
▼ Theresienstadt 1. 4. 1943

Pfeffer Anna
✡ 24. 10. 1882
XVII/1 - 28. 9. 1942
Ea - 16. 5. 1944 Auschwitz

Pfeffer Isaak
✡ 16. 3. 1857
XVII/1 - 28. 9. 1942
▼ Theresienstadt 8. 10. 1942

Poisson Bertram
✡ 27. 11. 1876
XVII/1 - 28. 9. 1942
▼ Theresienstadt 7. 6. 1943

Pollach Jenni
✡ 23. 5. 1880
XVII/1 - 28. 9. 1942
▼ Theresienstadt 1. 3. 1944

Preminger Benjamin
✡ 10. 2. 1873
XVII/1 - 28. 9. 1942
▼ Theresienstadt 10. 4. 1943

Preminger Chane
✡ 15. 5. 1887
XVII/1 - 28. 9. 1942
▼ Theresienstadt 1. 5. 1944

Raphael Fanni
✡ 12. 10. 1869
XVII/1 - 28. 9. 1942
▼ Theresienstadt 12. 3. 1943

Rapp Julius
✡ 6. 9. 1877
XVII/1 - 28. 9. 1942
▼ Theresienstadt 14. 11. 1942

Rapp Selma
✡ 25. 7. 1879
XVII/1 - 28. 9. 1942
Et - 23. 10. 1944 Auschwitz

Reichelsheimer Karoline
✡ 11. 8. 1862
XVII/1 - 28. 9. 1942
▼ Theresienstadt 30. 12. 1942

Reifenberg Emma
✡ 17. 2. 1863
XVII/1 - 28. 9. 1942
▼ Theresienstadt 21. 12. 1942

Reiling Flora
✡ 1. 11. 1869
XVII/1 - 28. 9. 1942
▼ Theresienstadt 21. 2. 1943

Reinberg Rosa
✡ 31. 10. 1863
XVII/1 - 28. 9. 1942
▼ Theresienstadt 6. 12. 1942

Reinhard Robert
✡ 20. 11. 1876
XVII/1 - 28. 9. 1942
▼ Theresienstadt 1. 1. 1943

Reinhard Rosa
✡ 20. 4. 1883
XVII/1 - 28. 9. 1942
Es - 19. 10. 1944 Auschwitz

Reinhardt Albert
✡ 14. 1. 1873
XVII/1 - 28. 9. 1942
▼ Theresienstadt 25. 11. 1942

Reinhardt Sophie
✡ 30. 6. 1864
XVII/3 - 10. 1. 1944
▼ Theresienstadt 13. 3. 1944

Reinheimer Abraham
✡ 12. 11. 1874
XVII/1 - 28. 9. 1942
▼ Theresienstadt 29. 3. 1943

Reinheimer Amalie
✡ 16. 3. 1859
XVII/1 - 28. 9. 1942
▼ Theresienstadt 22. 3. 1943

Reinheimer Frieda
✡ 19. 1. 1874
XVII/1 - 28. 9. 1942
Ea - 16. 5. 1944 Auschwitz

Reinheimer Ida
✡ 24. 7. 1876
XVII/1 - 28. 9. 1942
▼ Theresienstadt 8. 1. 1943

Reinheimer Max
✡ 21. 8. 1872
XVII/1 - 28. 9. 1942
▼ Theresienstadt 28. 5. 1943

Reinheimer Nelli
✡ 9. 6. 1883
XVII/1 - 28. 9. 1942
Ea - 16. 5. 1944 Auschwitz

Reinhold Emma
✡ 26. 12. 1870
XVII/1 - 28. 9. 1942
▼ Theresienstadt 24. 3. 1944

Reinmann Emma
✡ 29. 9. 1874
XVII/1 - 28. 9. 1942
Ea - 16. 5. 1944 Auschwitz

Reinmann Flora
✡ 1. 10. 1872
XVII/1 - 28. 9. 1942
Ea - 16. 5. 1944 Auschwitz

Reinmann Max
✡ 22. 4. 1870
XVII/1 - 28. 9. 1942
▼ Theresienstadt 29. 3. 1943

Reinstein Emma
✡ 26. 9. 1885
XVII/1 - 28. 9. 1942
Ea - 16. 5. 1944 Auschwitz

Reinstein Wolf
✡ 13. 4. 1875
XVII/1 - 28. 9. 1942
▼ Theresienstadt 9. 5. 1943

Reinwald Sofie
✡ 22. 10. 1864
XVII/1 - 28. 9. 1942
▼ Theresienstadt 10. 10. 1942

Reis Anna
✡ 13. 1. 1865
XVII/1 - 28. 9. 1942
▼ Theresienstadt 26. 1. 1943

Reiss Berta
✡ 9. 4. 1870
XVII/1 - 28. 9. 1942
▼ Theresienstadt 27. 12. 1943

Reiss Betty
✡ 22. 5. 1874
XVII/1 - 28. 9. 1942
Ea - 16. 5. 1944 Auschwitz

Reiss Lilly
✡ 26. 10. 1883
XVII/1 - 28. 9. 1942
Eb - 18. 5. 1944 Auschwitz

Reiss Max
✡ 18. 9. 1857
XVII/1 - 28. 9. 1942
▼ Theresienstadt 22. 10. 1942

Reiss Salomon
✡ 15. 2. 1882
XVII/1 - 28. 9. 1942
▼ Theresienstadt 6. 7. 1943

Reiss Sara
✡ 16. 5. 1865
XVII/1 - 28. 9. 1942
▼ Theresienstadt 6. 10. 1942

Richmann Berta
✡ 15. 1. 1862
XVII/1 - 28. 9. 1942
▼ Theresienstadt 8. 12. 1942

Rollmann Johanna
✡ 9. 10. 1874
XVII/1 - 28. 9. 1942
▼ Theresienstadt 8. 3. 1943

Rollmann Moses
✡ 15. 7. 1870
XVII/1 - 28. 9. 1942
▼ Theresienstadt 14. 1. 1943

Rollmann Sara
✡ 7. 1. 1865
XVII/1 - 28. 9. 1942
▼ Theresienstadt 6. 2. 1943

Roos Henriette
✡ 29. 3. 1866
XVII/1 - 28. 9. 1942
▼ Theresienstadt 24. 2. 1943

Roos Karl
✡ 11. 7. 1875
XVII/1 - 28. 9. 1942
▼ Theresienstadt 21. 10. 1942

HESSISCHES
HAUPTSTAATSARCHIV

Hessisches Hauptstaatsarchiv
Mosbacher Straße 55 · D-65187 Wiesbaden

Herrn
Chudson Graf Chudzikiewicz
4 15th Street
South Beach

Old Miami Beach, Florida 33139
USA

Aktenzeichen *(Bitte bei Antwort angeben)*	IIImP/Ec
Bearbeiter	Dr. Eichler
Durchwahl	(0611) 881-119
Ihr Zeichen	
Ihre Nachricht vom	2. Mai 2001
Datum	22. Juni 2001

Sehr geehrter Herr Graf Chudzikiewicz,

zu Frau Rosa R e i n h a r d (t) in Offenbach a.M. (* 19.04.1884 in Jügesheim) konnte im Hessischen Hauptstaatsarchiv lediglich eine Rückerstattungsakte aus den Jahren 1948-52 ermittelt werden (Signatur: Abt. 519/A Nr. Of 25946). Diese betrifft ein von Frau Reinhard(t) im Juli 1938 verkauftes Wohngebäude in Jügesheim, Vordergasse 1. Wie auch aus der von dem Bundesarchiv und dem Internationalen Suchdienst herausgegebenen Publikation „Gedenkbuch. Opfer der Verfolgung der Juden unter der nationalsozialistischen Gewaltherrschaft in Deutschland" (Koblenz 1986) hervorgeht – dort Seite 1190 –, ist Frau Reinhard(t) nach ihrer Deportation in Polen verschollen. Da nach dem Ende des Zweiten Weltkriegs Erben von Frau Reinhard(t) nicht festgestellt werden konnten, ging der Anspruch an der genannten Liegenschaft an die Jewish Restitution Successor Organization (JRSO) über, welche den Anspruch dann ihrerseits an die Hessische Treuhandverwaltung GmbH (HTV) abtrat. Die HTV hat sich im Jahr 1952 mit dem Erwerber der Liegenschaft verglichen. Im übrigen empfehle ich eine Anfrage an das für Offenbach a.M. örtlich zuständige Hessische Staatsarchiv Darmstadt (Karolinenplatz 3, D-64289 Darmstadt).

Zu Herrn Adolf A l b r e c h t in Bönstadt oder Heubach oder Unteraltertheim – *nicht:* Unteralterheim – konnten im Hessischen Hauptstaatsarchiv keine Unterlagen ermittelt werden. Da die örtliche Zuständigkeit für Bönstadt und Heubach (sofern es sich hierbei um Heubach bei Groß-Umstadt handelt) bei dem Hessischen Staatsarchiv Darmstadt liegt, empfehle ich, Ihre Anfrage dorthin zu richten. Für Unteralterheim ist das Staatsarchiv Würzburg (Postf. 110816, D-97034 Würzburg) örtlich zuständig.

Zu den Eheleuten Nathan A l b r e c h t (* 07.09.1887) und Sara A l b r e c h t geb. B r a v m a n n - *nicht:* Bravermann – (* 20.01.1887) in Unteraltertheim sind im Hessischen Hauptstaatsarchiv keine Unterlagen zu erwarten, da Unteraltertheim nicht im Land Hessen, sondern im Freistaat Bayern liegt. Ich empfehle insofern eine Anfrage an das örtlich zuständige Staatsarchiv Würzburg. Ausweislich des o.g. „Gedenkbuchs" – dort Seite 19 – sind die Eheleute Albrecht nach ihrer Deportation in Izbica verschollen.

Ergänzend teile ich mit, dass das Urmaterial der Volkszählung von 1939 (*nicht:* 1938) im Bundesarchiv (Postf. 450569, D-12175 Berlin) aufbewahrt wird. Karteikarten der Einwohnermeldeämter (wie sie Ihnen zu Rosa Reinhard[t] von dem Stadtarchiv Offenbach a.M. zugegangen ist) werden nicht in den staatlichen Archiven, sondern in dem Archiv der jeweiligen Stadt bzw. Gemeinde aufbewahrt. Vermögenserklärungen von Juden aus der NS-Zeit (auch diejenigen, welche unmittelbar vor der Deportation abgegeben werden mussten) gelangten seinerzeit an das örtlich zuständige Finanzamt. Zwar werden die archivwürdigen Unterlagen der Finanzämter in den staatlichen Archiven aufbewahrt, doch ist für die Finanzämter, die seinerzeit für die von Ihnen angegebenen Personen zuständig waren, nicht das Hessische Hauptstaatsarchiv, sondern das Hessische Staatsarchiv Darmstadt bzw. das Staatsarchiv Würzburg örtlich zuständig.

Mit freundlichen Grüßen

i.V.

Dr. Eichler

AR 6456 1/5 WALLER FAMILY - WALLER DESCENDANTS - ALBRECHT FAMILY 1938, 2002 A 32/5

WALLER of Gross Krotzenburg am Main

Collection AR 6456 Doc A32/5

July 16 2002

Albrecht Family Papers

1, 2 1938 Jewish Census. Registration for Aron, called Adolf Albrecht in Frankfurt, Ingolf Mirdala SN. No. 30 Zahlbez. VI No. 17 Stadt/Kreis, Gemeinde Bonn 12.12.1885 Heimatbef. für Fremde

3 Theresienstädter Memorial Book

Johanna Albrecht Bonn 27. Sept. 1889 Dr. 23. Jan 1943 Auschwitz

both children of Karoline Waller and David Albrecht of Bürgermeister Fuchsberg in Hessen and Nassau.

Should be Jette WALLER

CORRECTION

Register of Gross Kretzenburg am Main

Collection AR 64/56 Loc A32/5

July 16 2002

Albrecht Family Papers

1, 2 1938 Jewish Census Registration for Aron, called Adolf Albrecht in Frankfurt, Ingolf Mirdan SN. No. 30 Zahlbezirk no. 17 Stadt/Kreis, Gemeinde Bonn 12.12.1885 Hennef. Beruf Lehrer

3 Theresienstädter Memorial Book Johanna Albrecht Bonn 27. Sept. 1889 Dr. 23. Jan. 1943 Auschwitz

both children of Karoline Walter and David Albrecht of Bürgel bei Friedberg in Hessen and Neuberg.

Preußen

Drucksache Nr. 11

Kreis:

Gemeinde: Frankfurt (Main)

Zählbezirk Nr.

Grundstücksliste Nr.

Zur Haushaltungsliste Nr.

Volks-, Berufs- und Betriebszählung am 17. Mai 1938

Ergänzungskarte

für Angaben über Abstammung und Vorbildung

Jedermann ist gesetzlich verpflichtet, die erforderlichen Angaben zu machen. Die Ergänzungskarte ist nach sorgfältiger Ausfüllung in verschlossenem Umschlag dem Zähler zu übergeben!

Erläuterungen zu umstehendem Fragebogen

I. **Wer hat eine Ergänzungskarte auszufüllen?**

Jeder, der zur Ausfüllung einer Haushaltungsliste verpflichtet ist (vgl. S. 1 der Haushaltungsliste), hat auch eine Ergänzungskarte auszufüllen. Personen, die nicht zur Familie des Haushaltungsvorstandes gehören (z. B. Hausgehilfen, Gesellen, Lehrlinge, Knechte, Landhelfer, Mägde, Untermieter, Pensionsgäste, Personal und Insassen von Anstalten u. dgl.), sind berechtigt, die Angaben über Abstammung und Vorbildung auf einer besonderen Ergänzungskarte zu machen und diese in verschlossenem Umschlag an den Haushaltungsvorstand abzugeben, der sie dem Zähler ungeöffnet auszuhändigen hat.

II. **Welche Personen sind einzutragen?**

Alle Personen, die in der Haushaltungsliste auf Seite 2 unter A und B aufgeführt sind. Die Zahl der Personen, für welche die Ergänzungskarte Angaben enthält, ist auf dem Umschlag unten zu vermerken.

III. **Zu Spalte 4:**

Außer dem Geburtsort (Gemeinde) ist auch dessen verwaltungsrechtliche Zugehörigkeit einzutragen (wenn der Geburtsort im Deutschen Reich liegt: der Kreis, das Bezirksamt, der Amtsbezirk u. dgl.; wenn der Geburtsort im Ausland liegt: der Staat).

IV. **Zu den Spalten 5 bis 8:**

Maßgebend ist allein die rassenmäßige, nicht die konfessionelle Zugehörigkeit. Auch Glaubensjuden haben ihre Rasse nach volljüdischen Großeltern anzugeben.

V. **Zu den Spalten 9 und 10:**

Ein **Studium** gilt als abgeschlossen, wenn nach Erfüllung der vorgeschriebenen Studienzeit Staats- oder Abschlußprüfungen mit Erfolg abgelegt worden sind.

Als **Fachschulen** für diese Erhebung gelten nur **Höhere** Staats- und **Höhere** sonstige Schulen für:

Bauwesen,	Schiffbau,	Land- und Forstwirtschaft,
Maschinenbau,	Schiffingenieurwesen,	Gartenbau- und
Elektrotechnik,	Textilwesen,	Molkereiwesen,
Luftfahrt- und	Bergbau,	Seefahrt
Kraftfahrzeugwesen,	Hüttenwesen,	und ähnliche Fachschulen.

Für diese Erhebung kommen **nicht** in Betracht:
Gewerbe-, Handels-, Berufs- (Vorbildungs-) schulen,
Handwerker, Kunstgewerbe, Musikschulen,
Schulen für Kindergärtnerinnen, Jugendleiter-, Krankenpflege- und Haushaltspflege.

Wer die umstehenden Fragen wissentlich wahrheitswidrig beantwortet oder sich weigert, sie zu beantworten, wird gemäß § 6 des Gesetzes vom 4. Oktober 1937 (Reichsgesetzblatt I S. 1053) mit Gefängnis bis zu einem Jahr und mit Geldstrafe oder mit einer dieser Strafen bestraft. Als mittelbarer Täter kann in der gleichen Weise bestraft werden, wer gegenüber dem den Fragebogen Ausfüllenden (dem Haushaltungsvorstand oder seinem Vertreter) wissentlich falsche Angaben macht.

Wenden!

Albrecht

Erläuterungen auf der Vorderseite beachten! Vor Ausfüllung die ganze Ergänzungskarte durchlesen!

Lfde. Nr.	Vorname	Familienname bei Frauen auch Mädchenname	Geburtstag, Geburtsmonat, Geburtsjahr	Geburtsort und -kreis (siehe Erläuterung III)	War oder ist einer der vier Großelternteile der Rasse nach Volljude? (Ja oder nein) siehe Erläuterung IV: Großvater väterlicherseits	Großmutter väterlicherseits	Großvater mütterlicherseits	Großmutter mütterlicherseits	Gehört oder gehörte ein jüdischer oder jüdischblütiger Angehöriger der Religionsgemeinschaft an? (Ja oder nein)	Wenn ja, an welcher Stelle ist er nachzuweisen oder wer kann hierüber Auskunft geben? (siehe Erläuterung V)
	1	2	3	4	5	6	7	8	9	10
A. Sämtliche Anwesende										
1. Hauptwohnung	1	Paul	Schultz	8. 10. 1886	Marklissa, Kr. Lauban					
	2	Maria	Schultz, geb. Fleischer	10. 8. 1888	Hennigsdorf, Kr. Teltow					
	3	Hermann	Schultz	11. 8. 1910	Magdeburg					
	4	Anna	Schultz	1. 10. 1913	Wuschke, Kr. Posen					
	5	Alfred	Schultz	7. 7. 1915	Schmiedeberg, Kr. Posen					
	6	Franz	Müller	27. 5. 1912	Danzig					
2. Nebenwohnung	1	Willy	Cohn	8. 8. 1890	Lodz, Polen	ja	ja	ja	ja	
	2	Henriette	Cohn, geb. Oppenheimer	20. 3. 1892	Breslau	ja	ja	nein	nein	Universität Breslau
	3	Georg	Cohn	5. 10. 1913	Berlin	ja	ja	nein	nein	
	4	Karl	Schmidt, geb. Cohn	30. 3. 1890	Berlin	nein	nein	ja	nein	
	5	Erich	Schmidt	10. 1. 1910	Berlin	nein	nein	nein	nein	
	6	Ursula	Schultz	24. 5. 1919	Kaufbeuren, Kr. Goldberg					
	1.	Aaron	Albrecht	16. 12. 1885	Zielenzig, Kr. Friedeberg	ja	ja	ja	ja	nein
	2.									
	3.									
	4									
	5.									
	6									
	7									
	8.									
	9.									
	10.									

B. Vorübergehend abwesende Mitglieder der Haushaltung

Vorname	Familienname	Geburtstag	Geburtsort						
Ingrid	Richard	Schmidt	13. 11. 1901	Hamm					
1.									
2.									
3.									
4									

Bescheinigung: Daß die Angaben vollständig und nach bestem Wissen gemacht worden sind, bescheinigt

Wohnung: Berlin, Straße, Haus-Nr. 30

Unterschrift des Haushaltungsvorstandes

Köln

2514 Deportierte
2283 Umgekommene
231 Befreite

UMGEKOMMENE

Aach Johanna
✡ 22. 2. 1883
III/2 - 28. 7. 1942
Cr - 23. 1. 1943 Auschwitz

Aach Leopold
✡ 19. 9. 1873 (1875)
III/2 - 28. 7. 1942
▼ Theresienstadt 29. 9. 1942

Abraham Albert
✡ 12. 3. 1870
III/2 - 28. 7. 1942
Bo - 19. 9. 1942 Treblinka

Abraham Else
✡ 9. 3. 1899
III/5 - 19. 9. 1942
Eo - 6. 10. 1944 Auschwitz

Abraham Hugo
✡ 18. 1. 1872
III/2 - 28. 7. 1942
▼ Theresienstadt 1. 1. 1943

Abraham Jeanette
✡ 3. 3. 1877
III/2 - 28. 7. 1942
▼ Theresienstadt 9. 8. 1942

Abraham Johanna
✡ 28. 1. 1868 (26. 6. 1868)
III/2 - 28. 7. 1942
▼ Theresienstadt 24. 6. 1943

Abraham Liese
✡ 30. 11. 1927
III/5 - 19. 9. 1942
Eo - 6. 10. 1944 Auschwitz

Abraham Moritz
✡ 2. 2. 1874
III/2 - 28. 7. 1942
▼ Theresienstadt 4. 3. 1943

Abraham Regina
✡ 29. 3. 1870
III/2 - 28. 7. 1942
▼ Theresienstadt 8. 3. 1944

Abraham Siegfried
✡ 13. 8. 1891
III/5 - 19. 9. 1942
Eo - 6. 10. 1944 Auschwitz

Abrahamsohn Rosalie
✡ 17. 1. 1868
III/7 - 3. 10. 1942
▼ Theresienstadt 22. 12. 1942

Ackermann Frieda
✡ 9. 5. 1883
III/2 - 28. 7. 1942
Bo - 19. 9. 1942 Treblinka

Ackermann Isaak
✡ 9. 11. 1865
III/2 - 28. 7. 1942
▼ Theresienstadt 20. 11. 1942

Ackermann Max
✡ 29. 8. 1861
III/2 - 28. 7. 1942
Bo - 19. 9. 1942 Treblinka

Ackermann Otto
✡ 8. 4. 1873
III/2 - 28. 7. 1942
Bo - 19. 9. 1942 Treblinka

Adler Anna
✡ 3. 3. 1868
III/1 - 16. 6. 1942
▼ Theresienstadt 8. 11. 1942

Adler Johanna
✡ 8. 9. 1869
III/2 - 28. 7. 1942
Bq - 23. 9. 1942 Treblinka

Adler Luise
✡ 6. 6. 1857
III/2 - 28. 7. 1942
▼ Theresienstadt 13. 11. 1942

Adler Sybille
✡ 17. 7. 1870
III/1 - 16. 6. 1942
Bo - 19. 9. 1942 Treblinka

Ajakoby Johanna
✡ 3. 5. 1872
III/1 - 16. 6. 1942
Bo - 19. 9. 1942 Treblinka

Albersheim Helene
✡ 20. 10. 1857
III/7 - 3. 10. 1942
▼ Theresienstadt 21. 2. 1943

Albersheim Rosalie
✡ 26. 12. 1872
III/4 - 12. 9. 1942
▼ Theresienstadt 22. 11. 1942

Albrecht Johanna
✡ 27. 9. 1889
III/4 - 12. 9. 1942
Cr - 23. 1. 1943 Auschwitz

Alexander Henriette
✡ 27. 4. 1863
III/1 - 16. 6. 1942
▼ Theresienstadt 27. 8. 1942

Alexander Josef
✡ 21. 2. (9.) 1866
III/1 - 16. 6. 1942
▼ Theresienstadt 27. 7. 1942

Alsberg Emma
✡ 29. 11. 1857
III/1 - 16. 6. 1942
▼ Theresienstadt 1. 12. 1942

Andres Amalie
✡ 9. 9. 1887
III/2 - 28. 7. 1942
Cr - 23. 1. 1943 Auschwitz

Anschel Babette
✡ 7. 4. 1864
III/2 - 28. 7. 1942
Bo - 19. 9. 1942 Treblinka

Apfel Irma
✡ 16. 8. 1903
III/2 - 28. 7. 1942
Dz - 15. 5. 1944 Auschwitz

Apfel Josef
✡ 2. 12. 1859
III/1 - 16. 6. 1942
Bo - 19. 9. 1942 Treblinka

Apfel Josefine
✡ 17. 3. 1864
III/1 - 16. 6. 1942
Bo - 19. 9. 1942 Treblinka

Apfel Julius
✡ 22. 2. 1888
III/2 - 28. 7. 1942
▼ Theresienstadt 10. 6. 1943

Apfel Ursula
✡ 12. 10. 1929
III/2 - 28. 7. 1942
Dz - 15. 5. 1944 Auschwitz

Appel Henriette
✡ 16. (18.) 10. 1866
III/1 - 16. 6. 1942
Bo - 19. 9. 1942 Treblinka

Appel Jenny
✡ 30. 4. 1864
III/1 - 16. 6. 1942
▼ Theresienstadt 10. 2. 1943

Arensberg Bernhard
✡ 16. 3. 1865
III/1 - 16. 6. 1942
▼ Theresienstadt 15. 1. 1943

Arensberg Berta
✡ 22. 3. 1871
III/1 - 16. 6. 1942
Dz - 15. 5. 1944 Auschwitz

Arensberg Ida
✡ 20. 8. 1870
III/1 - 16. 6. 1942
▼ Theresienstadt 18. 9. 1942

Arensberg Karl
✡ 24. 12. 1868
III/1 - 16. 6. 1942
▼ Theresienstadt 8. 7. 1942

Theresienstädter gedenkbuch

Thursday, July 27, 2002 11:00 am

Waller (of Grosskrotzenburg am Main)
AR 6456 Loc A32/5

Second Donation

Albrecht Family Papers

1. Letter from Niddatal @ 18.04 2001
2. Letter/Fax 30 april 2002 to Standesamt Niddatal
3. Letter from Niddatal 07.06.2002

Chronologisch sort. Chronologisch

STANDESAMT DER STADT NIDDATAL

Standesamt der Stadt Niddatal, Stadtverwaltung, Hauptstr. 2, 61194 Niddatal

Graf Chudzikiewicz
500 15th Street
South Beach

Old Miami Beach Florida 33139

Stadtverwaltung
Hauptstraße 2
61194 Niddatal
Telefon: 06034/9124-50
Fax: 06034/1593
Auskunft erteilt: Frau Rupp

Ihr Zeichen	Ihre Zuschrift vom	Unser Zeichen	Datum:
	25.03.2001	RU/RU	07.06.2002

Sehr geehrter Graf Chudzikiewicz,

in den uns zur Verfügung stehenden Archivunterlagen konnte ich den Eintrag finden, dass David und Jettchen Albrecht mit ihren beiden Kindern, Adolph und Nathan am 01.05.1888 von Heubach nach Bönstadt gezogen sind.

In den alten Melderegistern gibt es keinen Hinweis über einen Wegzug.von David Albrecht und Jettchen Waller.

Unteraltertheim liegt nicht in der Nähe von Bönstadt. Es heißt heute Altertheim und hat die Postleitzahl 97237, es liegt in Bayern.

Von Adolf Albrecht und Nathan Albrecht gibt es in unserem Standesamt keine Geburts-Heirats- oder Sterbebeurkundungen.

Ich bedaure, Ihnen keine weiteren Auskünfte über obige Personen erteilen zu können.

Mit freundlichen Grüßen

Rupp
Standesbeamtin

1920 30 April 2002 83 o f. Dienstag

#10
6770 Collins Avenue
Miami Beach, Florida 33141

Copy

Frau Standesbeamtin Rupp
Standesamt der Stadt Niddatal
Stadtverwaltung
Hauptstrasse 2
61194 Niddatal
Deutschland

bei Telefax 011 49 060 34 1593

Sehr geehrte Frau Standesbeamtin Rupp!

Ungluecklichkeit mein manuscript des Geschichte des Familie Waller von Grosskrotzenburg am Main verlust ist. Ich musse wiederaufbaue ~~ein~~ mein Manuskript.

Ich Sie sende ein Stammbaum des Familie Waller mit mir und meinen Cousinen und Vetter des Albrecht Familie.

Welcher sind die Adressen fuer die Standesamt fuer BOENSTADT BEI FRIEDBERG IN HESSEN und HEUBACH? die Standesämter

Bitte verstehe JOHANNA ALBRECHT geborene am 27.IX.1889 in Boenstadt bei Friedberg in Hessen, aber wohin am 7.IX.1887 NATHAN ALBRECHT geborene ist koennen NICHT als ~~Sie~~ Ich ein urkunden fuer NATHAN und ADOLF ALBRECHT haben nicht.

Mit freundlichen Gruessen!

Signature

Leopold Franciszek Chudzikiewicz Graf Chodkiewicz

Telefax Nr. 305 673 0190

Family Tree

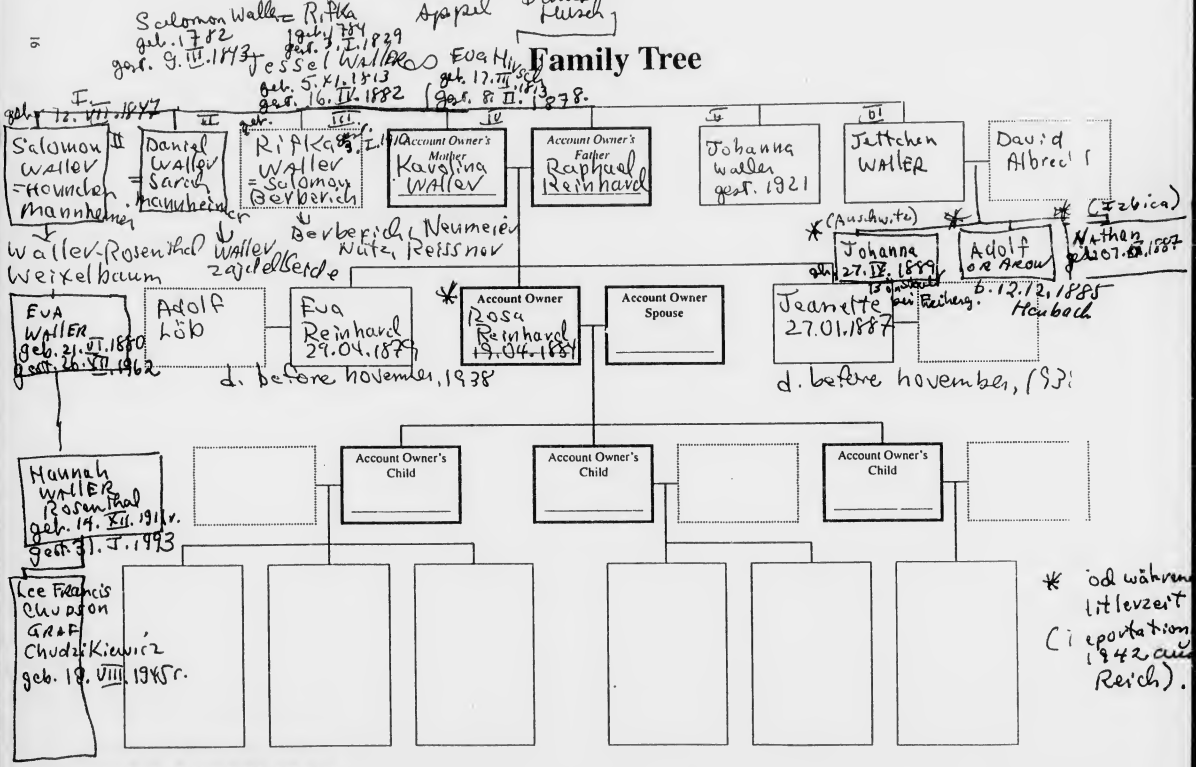
Salomon Waller = Rifka
geb. 1782
gest. 9.III.1843
Jessel Waller
geb. 5.XI.1813
gest. 16.IV.1882
Eva H...sch
geb. 12.II.1813
gest. 8.II.1878.
Daniel = Rusch
Appel
I
II
III
IV
V
VI
Salomon Waller =Hannchen Mannheimer
Daniel Waller Sarah Mannheimer
Rifka Waller =Salomon Berberich
Account Owner's Mother
Kayslina Waller
Account Owner's Father
Raphael Reinhard
Johanna Waller gest. 1921
Jettchen WALLER
David Albrecht
Berberich, Neumeier Nutz, Reissner
Waller-Rosenthal Weixelbaum
Waller Zajdel-Berde
(Auschwitz)
(Izbica)
Johanna 27.IV.1859
Adolf
Nathan
Eva WALLER geb. 21.VI.1880 gest. 26.VII.1962
Adolf Löb
Eva Reinhard 29.04.1879
d. before November, 1938
Account Owner Rosa Reinhard +9.04.1854
Account Owner Spouse
Jeanette 27.01.1887
d. before November, 19
Hannah WALLER Rosenthal geb. 14.XII.1911 v. gest. 31.I.1993
Account Owner's Child
Account Owner's Child
Account Owner's Child
Lee Francis Chudson GRAF Chudzikiewicz geb. 18.VIII.1945 r.
od während
Deportation
1942 aus
Reich).

STANDESAMT DER STADT NIDDATAL

Standesamt der Stadt Niddatal, Stadtverwaltung, Hauptstr. 2, 61194 Niddatal

Graf Chudzikiewicz
500 15th Street
South Beach

Old Miami Beach Florida 33139

Stadtverwaltung
Hauptstraße 2
61194 Niddatal
Telefon: 06034/9124-50
Fax: 06034/1593
Auskunft erteilt: Frau Rupp

Ihr Zeichen	Ihre Zuschrift vom	Unser Zeichen	Datum:
	25.03.2001	RU/RU	19.04.2001

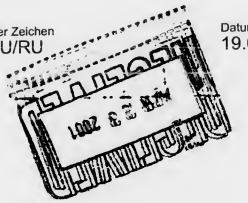

Sehr geehrter Graf Chudzikiewicz,

in den uns zur Verfügung stehenden Archivunterlagen konnte ich den Eintrag finden, dass David und Jettchen Albrecht mit ihren beiden Kindern, Adolph und Nathan am 01.05.1888 von Heubach nach Bönstadt gezogen sind.

In den alten Melderegistern gibt es keinen Hinweis über einen Wegzug von David Albrecht und Jettchen Waller.

Unteraltertheim liegt nicht in der Nähe von Bönstadt. Es heißt heute Altertheim und hat die Postleitzahl 97237, es liegt in Bayern.

Ich bedaure, Ihnen keine weiteren Auskünfte über obige Personen erteilen zu können.

Mit freundlichen Grüßen

Rupp
Standesbeamtin

AR 6456 1/6 WALLER FAMILY - GROßKROTZENBURG REGISTER 1824-1908, 1986

A 32/5

Film No.
H. St. Ar. :
~~Hess.~~ Wiesbaden
1206

Lfd. Nr. 400
Groß Krotzenburg / Kr. Hanau
Geburtsregister
1795-1824/25

Lfd. Nr. 397
Groß Krotzenburg / Kr. Hanau
Geburtsregister
1824-1908.

RSA J 1202
RSA J 1203

Lfd. Nr. 398
Groß Krotzenburg / Kr. Hanau
Trauregister
1827-1908

RSA J 1204

Lfd. Nr. 399
Groß Krotzenburg / Kr. Hanau
Sterberegister
1825-1908

RSA J 1205

Plus plan of cemetery
prepared by Count Ch.
CA / 1986.

Copies originally found & restored
microfilm (1936) → Wiesbaden
Wiesbaden restored them beginning ca. 1960.
by Eva Walter de Rosenthal

lfd. Nr. 400

Großkrotzenburg/Kr.Hanau

Gewerbeliste mit Geburtsdaten

1795-1824/25

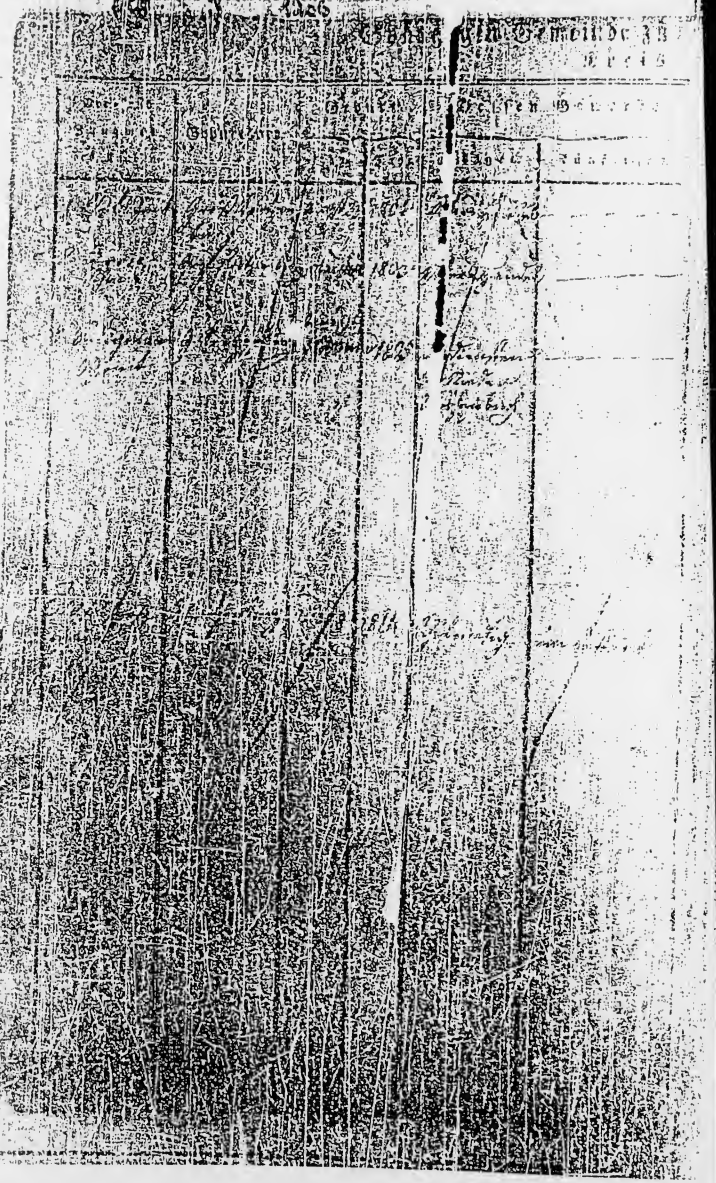

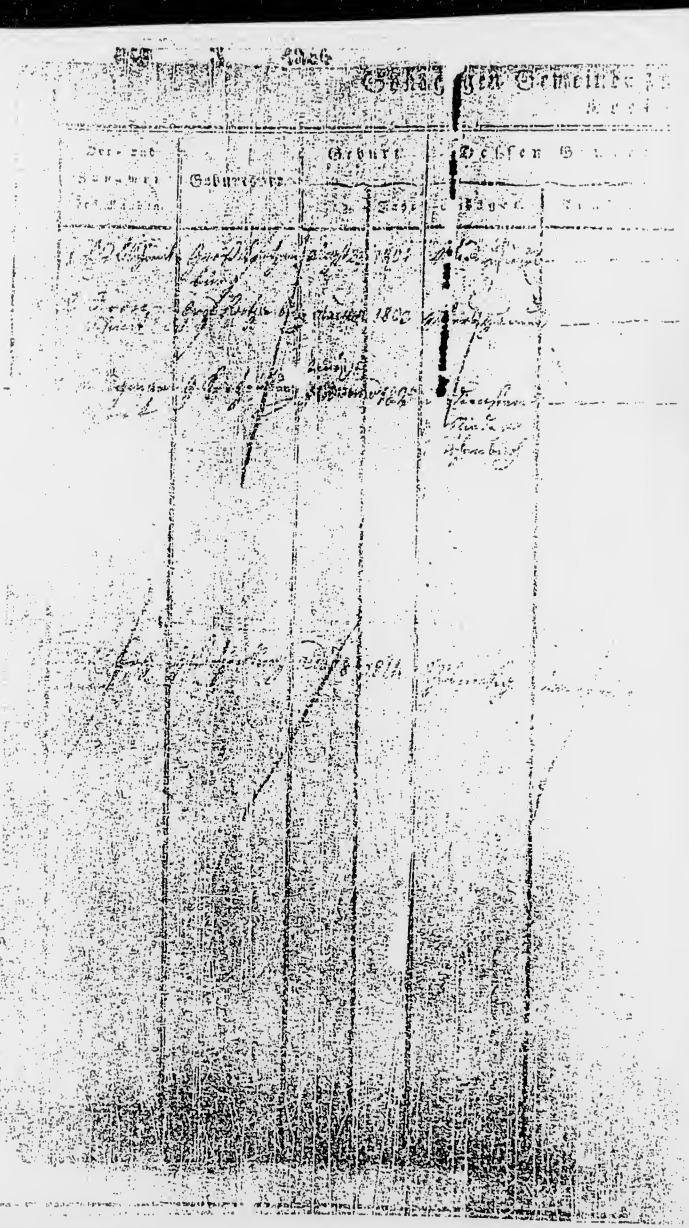

RSR J 1206

Namen des Vaters.	Dessen Stand.	Dessen Gewerbe.	Besondere Bemerkungen.
Simon Schmid	Bürgerkind	Handel	
Margaretha Hirschgruber	Bürgerkind	Handel	

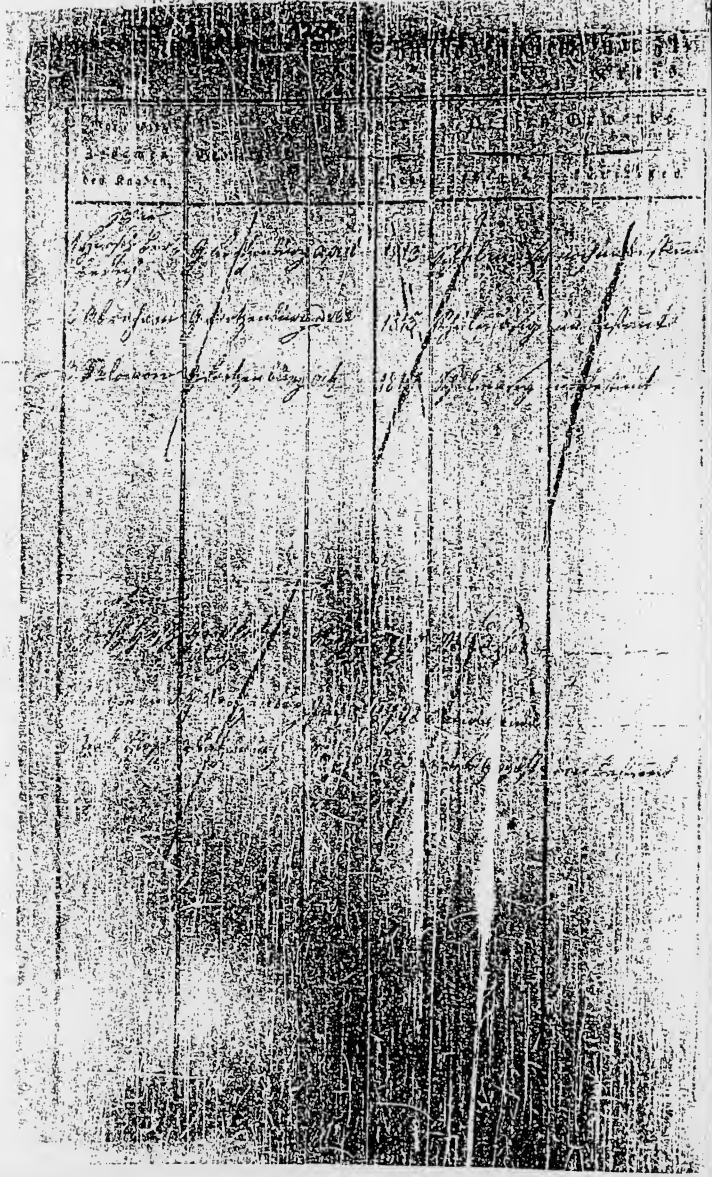

1205

Eingezogenen Gewerbe ...
Kreis

Vor- und Zunamen des Knaben	Geburtsort	Geburt Tag	Geburt Jahr	Dessen Gewerbe jetziges	Dessen Gewerbe früheres
[illegible]	[illegible]	April	1833	[illegible]	[illegible]
[illegible]	[illegible]	[illegible]	[illegible]	[illegible]	[illegible]
[illegible]	[illegible]	[illegible]	[illegible]	[illegible]	[illegible]
[illegible]	[illegible]	[illegible]	[illegible]	[illegible]	
[illegible]	[illegible]	[illegible]	[illegible]	[illegible]	
[illegible]	[illegible]	[illegible]	[illegible]	[illegible]	[illegible]

Name des Vaters.	Dessen		Besondere Bemerkungen.
	Stand.	Gewerbe.	
[illegible]	[illegible]	[illegible]	
[illegible]	[illegible]	[illegible]	
[illegible]	[illegible]	[illegible]	

1726

Synagogen Gemeinde

Kreis

Vor- und Zunamen der Kinder	Geburtsort	Geburt Tag	Geburt Jahr	Dessen Gewerbe jetziges	Dessen Gewerbe künftiges
[illegible]	[illegible]	[illegible]	1818	[illegible]	
[illegible]	[illegible]	[illegible]	1820	[illegible]	
[illegible]	[illegible]		18[illegible]8	[illegible]	

Nro. 3 1826

Synagogen Gemeinde

Vor- und Zunamen der Gebohrnen.	Geburtsort	Geburt		Dessen Eltern	
		Tag.	Jahr	lebtgen.	
[illegible]	[illegible]	[illegible]	1818	[illegible]	
[illegible]	[illegible]	[illegible]	1820	[illegible]	
[illegible]	[illegible]	[illegible]	1818	[illegible]	

Namen des Vaters.	Wessen		Besondere Bemerkungen.
	Stand.	Gewerbe.	
Löw Isaak	Bürgersohn	Handel	
Nathan Isaak	Bürgersohn	Handel	

1206

Gutsfogen Gemeinde

Kre

Vor- und Zunamen des Kranken	Geburtsort	Geburt Tag	Geburt Jahr	Dessen Gewer	Kunst
1. Heinrich Joh. Christ. Abendsperger	Gerichtsbezirk		1812	Schuhmacher	
2.			1822		
3.					
4.					
5.					
6.					
7.					
8.					
9.					
10.					
11.					
12.					
13.					
14.					
15.					
16.					
17.					
18.					
19.					
20.					
21.					
22.					
23.					
24.					
25.					
26.					
27.					
28.					
29.					
30.					
31.					
32.					
33.					
34.					
35.					
36.					
37.					
38.					
39.					
40.					
41.					
42.					
43.					
44.					
45.					
46.					
47.					
48.					
49.					
50.					

568 J 1206

Synagogen Gemeinde [illegible]

Kreis [illegible]

Vor- und Zunamen des Knaben	Geburtsort	Geburt Tag	Geburt Jahr	Dessen Gewerbe jetziges	Dessen Gewerbe künftiges
[illegible]	[illegible]	[illegible]	1817	[illegible]	[illegible]
[illegible]	— —	[illegible]	182[illegible]	[illegible]	
[illegible]	[illegible]	[illegible]	1806	[illegible]	— — —
[illegible]	— —	[illegible]	1811	— —	[illegible]
[illegible]	— —	[illegible]	1813	[illegible]	—
[illegible]	— —	[illegible]	1816	[illegible]	
[illegible]		[illegible]	1820		

Namen u. Vorname.	Dessen.		Besondere Bemerkungen.
	Stand.	Gewerbe.	

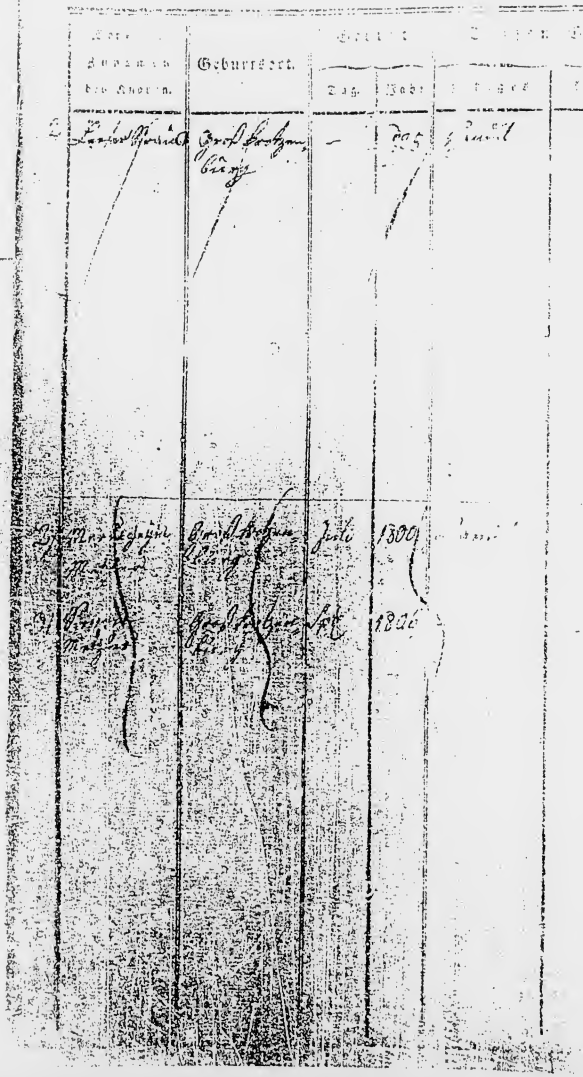

Vor- und Zuname des Knaben.	Geburtsort.	Geburt		Dessen Gewerbe	
		Tag	Jahr	ledig	fürsorglich
2 [illegible]	[illegible]	—	1805	[illegible]	—
[illegible]	[illegible]	[illegible]	1806	[illegible]	[illegible]
[illegible]	[illegible]	[illegible]	1806	[illegible]	[illegible]

Namen des Vaters.	Dessen Stand.	Dessen Gewerbe.	Besondere Bemerkungen.
[illegible]			
[illegible]	[illegible]	[illegible]	
[illegible]	[illegible]		

1806 Jan. 1806

Synagogen Gemeinde zu

Kreis

Vor- und Zunamen des Knaben.	Geburtsort.	Geburt		Dessen Gewerbe	
		Tag.	Jahr.	eigen.	künftig.
		18 May	1795		
		28 Jan	1798		
		5 Feb	1800		
		12 Jan	1801		
		25 Mar	1802		
		19 Jan	1803		
		16 May	1805		
		27 Aug	1806		
		18 Jan	1806		
		11 Jan	1812		
		2 Jan	1813		
		7 Jan	1813		
		28 Dec	1814		
		1 Jan	1815		
		1 Jan	1816		
		1 Jan	1817		
		1 Jan	1818		
		1 Jan	1819		
		1 Jan	1820		
		1 Jan	1821		
		1 Jan	1822		
		1 Jan	1823		
		1 Jan	1824		

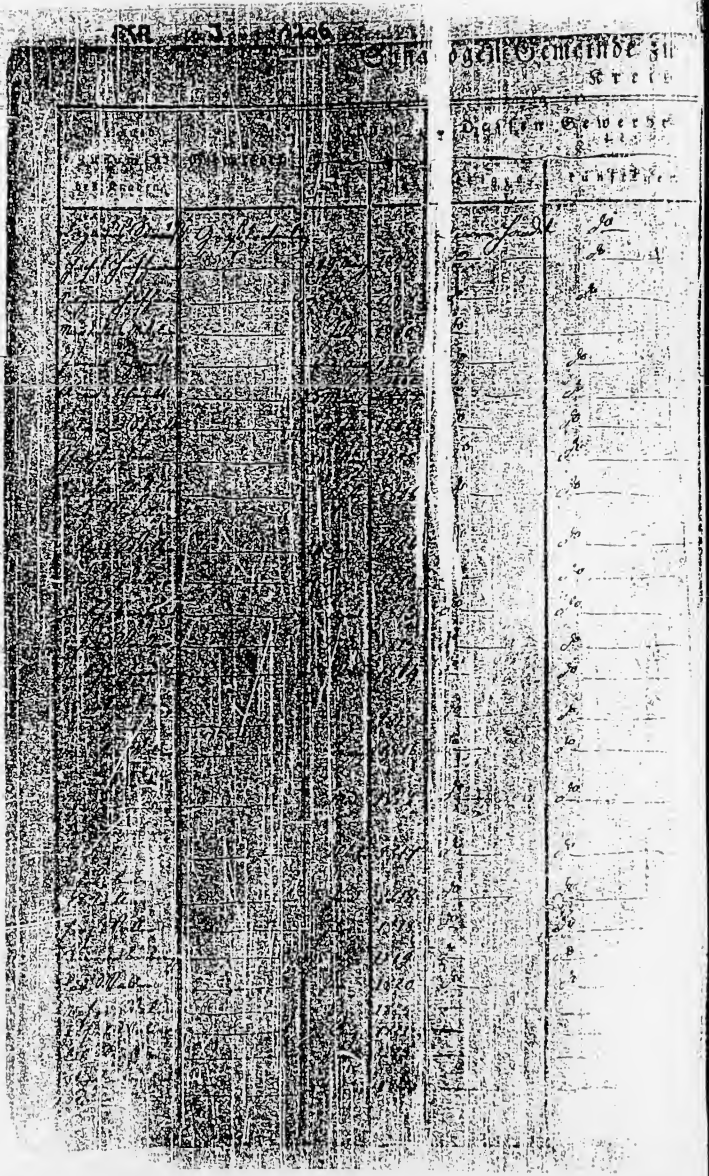

RSA 3 1256

12

Namen d. Vaters.	Dessen Stand.	Dessen Gewerbe.	Besondere Bemerkungen.
[illegible]	Schutzjude	Handel	—
[illegible]	Schutzjude	Handel	
[illegible]	—	—	
[illegible]	do	do	
[illegible]	do	do	
[illegible]	do	do	
[illegible]	do	do	
[illegible]	do	do	
[illegible]	do	do	
[illegible]	do	do	
[illegible]	do	do [illegible]	
[illegible]	do	do Handel	
[illegible]	do	do	
[illegible]	do	do	[illegible]
[illegible]	do	do	
[illegible]	do	do	
[illegible]	do	do	
[illegible]	do	do	
[illegible]	do	do	
[illegible]	do	do	
[illegible]	do	do	
[illegible]	do	do	
[illegible]	Ditto	do	[illegible]
[illegible]	—	—	
[illegible]	—	—	
[illegible]	—	[illegible]	[illegible]

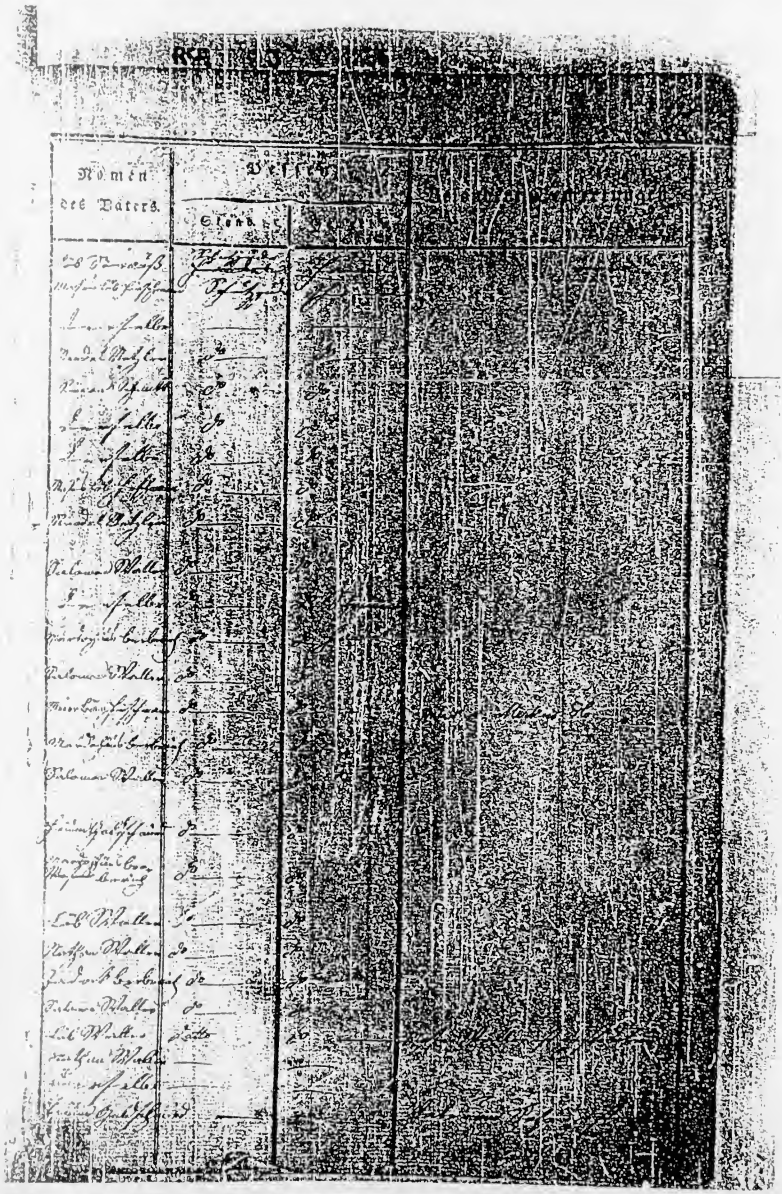

RM J 1206

Synagogen-Gemeinde

Vor- und Zunamen des Knaben.	Geburtsort	Geburt		Eltern	
		Tag	Jahr	Vater	Mutter

lfd. Nr. 398

Großkrotzenburg / Kr. Hanau

Trauregister

1827-1908

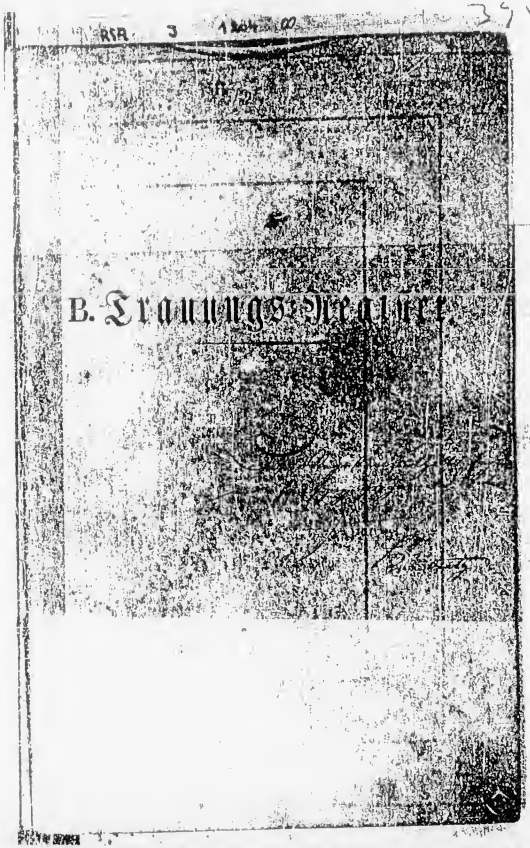
B. Trauungs-Register.

RSR J 1204 00

2

Synagogen Gemeinde zu

Kreis

Wurde getraut: Jahr	Monat	Tag	Vor- und Zunamen.	Stand.	Alter des Mannes Jahre	Alter der Frau Jahre	Vorgenommene Handlung und Stand der seit derselben verflossenen Jahren.	Besondere Bemerkungen.
18[illegible]	[illegible]	3	[illegible]	[illegible]	31	28		
1828	Juni	25	[illegible]	[illegible]	32	28		
1833	Oktober	12	[illegible]	[illegible]	38	32		

RSR J 1204 00

3

RSR 3 1204 00

Synagogen Gemeinde zu

Kreis

Wurde getraut: Jahr	Monat	Tag	Vor- und Zunamen.	Stand.	Alter: des Mannes Jahre.	Alter: der Frau Jahre.
1831	[illegible]	10	Lazarus [illegible] Israel [illegible]	[illegible]	28	30
[illegible]	Januar	20	[illegible] [illegible]	[illegible]	38	28
1834	[illegible]	31	[illegible] [illegible]	[illegible]	37	37

RSR 3 1204 00

Synagogen Gemeinde zu

Kreis

Tag und Jahr der ausgestellten Urkunden.	Besondere Bemerkungen.
[illegible]	
[illegible]	
[illegible]	

RSR 3 1204 00

Synagogen Gemeinde zu

Kreis

Wurde geboren: Jahr	Monat	Tag	Vor- und Zunamen.	Stand.	Alter: des Mannes Jahre.	der Frau Jahre.
1854	März	16	Johann [illegible] Schwegler	Gemeinde Mann	29	26
1858	[illegible]	24	[illegible]	Gemeinde [illegible]	28	24

RSR 3 1204 00

Vor- und Zunamen und Stand der betreffenden Aeltern.	Besondere Bemerkungen.
[illegible]	[illegible]
[illegible]	[illegible]

RSA 3 1204 00

RSA 3 1204 00

Synagogen Gemeinde zu
Kreis

Wurde getraut: Jahr	Monat	Tag	Vor und Zunamen.	Stand.	Alter des Mannes Jahre.	der Frau Jahre.	Vor und Zunamen und Stand der beiderseitigen Eltern.	Besondere Bemerkungen.
1838	Juni	5	[illegible]	Handelsmann (?)	23	19	[illegible]	Beglaubigt Meier Heinemann [illegible] Gemeindeältester Salomon Schiller (?)
1839	August (?)	11	[illegible]	Bürger	30	25	[illegible]	Beglaubigt M. Heinemann Gemeindeältester Salomon Schiller (?)
1842 (?)	October	22	[illegible]	Bürger	27	26	[illegible]	Beglaubigt M. Heinemann Gemeindeältester Salomon Schiller (?)

RSA J 1204 ∞

Synagogen Gemeinde zu

Kreis

Wurde getraut: Jahr	Monat	Tag	Vors und Zunamen.	Stand.	Alter des Mannes Jahre.	Alter der Frau Jahre.
1841	May	3		Ledige	36.	26
1841	April	18		Ledige	38	36

RSA J 1204 ∞

Wann und wo die Ehe eingesegnet worden.	Besondere Bemerkungen.

BSA J 1204 a7

Synagogen Gemeinde zu

Kreis

Wurde geboren! Jahr	Monat	Tag	Vor- und Zunamen.	Stand.	Alter des Mannes Jahre.	Alter der Frau Jahre.
18[illegible]	Mai	1	[illegible]	[illegible]	24	23
[illegible]	[illegible]	[illegible]	[illegible]	[illegible]	40	30

BSA J 1204 a7

(Hanau)

Vor- und Zunamen und Stand der beheiratigen Aeltern.	Besondere Bemerkungen.
[illegible]	[illegible]
[illegible]	[illegible]

RSR 3 1204 00

Synagogen Gemeinde zu Kreis

Wurde geboren: Jahr	Monat	Tag	Vor und Zunamen	Stand.	Alter: des Mannes Jahre	der Frau Jahre
1805	März	13	Mannasse Wallerstein mit Magdalena Meyer aus Hechingen	Wittwer	28	28
1805	Nov.	12	Loeb Levi Hirsch Israelitischer Religion Lehrer Ledigstand	Wittwer	32	25

RSR 3 1204 00

Vor- und Zunamen auch Stand der betheiligten Altern.	Besondere Bemerkungen.
Mannasse Wallerstein Wittwer Hebräer Johann Nepomuk Hermann Wallerstein Königlich Bayerischer Landgerichts Assessor Katholischer Religion	Ist Bürger dahier Hechingen Bayern Ist Wittwer gewesen Ehlich Hat Anna Maria Walleraschen Tochter Ist Katholischer Religion P. Mainz.
Loeb Levi Hirsch Israelitischer Religion Ledigstand Hat Esther Wallerstein Tochter des Mannasse Wallerstein Königlich Bayerischen Landgerichts Assessor Ist Katholischer Religion	Ist Bürger dahier Hechingen Bayern Ist Ledig gewesen Ehlich Hat Esther Wallerstein Tochter des Mannasse Wallerstein Königlich Bayerischen Landgerichts Assessor Ist Katholischer Religion P. Mainz. Ist Trauung wurde in Hechingen Bayern

RSA J 1204 ∞

Synagogen Gemeinde zu Kreis

Wurde getraut: Jahr	Monat	Tag	Vor und Zunamen.	Stand.	Alter des Mannes Jahre.	Alter der Frau Jahre.	Besondere Bemerkungen.
1845	[illegible]	8	[illegible]	[illegible]	30.	27.	
1850	[illegible]	27	[illegible]	[illegible]	34	31	
[illegible]	[illegible]	[illegible]	[illegible]	[illegible]	34	24	

RSA J 1204 ∞

Vor- und Zunamen, und Stand der drei verheiratheten Eltern.	Besondere Bemerkungen.
[illegible]	[illegible]
[illegible]	[illegible]
[illegible]	[illegible]

BSA J 1304 00

Synagogen Gemeinde zu

Kreis

Wurde getraut: Jahr	Monat	Tag	Vors und Zunamen.	Stand.	Alter des Mannes Jahre	Alter der Frau Jahre.
1852	Juli	18	Jos Ballas mit Regina geborne Moses	Handelsmann	34	27

BSA J 1304 00

Vors und Zunamen der Eltern.	Besondere Bemerkungen.
Nathan Ballas Handelsmann zu [illegible] und Regina geborne Eyer seine Ehefrau	Der Bräutigam ist [illegible]
Moses Moses Handelsmann zu [illegible] und Fanny geborne Bodenheimer seine Ehefrau	Der Gemeinde Aeltester [illegible]
	[illegible]
	Der Religionslehrer P. L. Gundersheimer
	Der Trauung ging die Standesbeamten [illegible]

[illegible] Gemeinde 4 Juli 1852.

[illegible]

RtA J 1204 ∞

Synagogen Gemeinde zu
Kreis

Wurde getraut: Jahr	Monat	Tag	Vor- und Zunamen.	Stand.	Alter des Mannes Jahre.	Alter der Frau Jahre.	Vor- und Zunamen und Stand der beiderseitigen Aeltern.	Besondere Bemerkungen.
1854	August	8	Joseph Lion Wallich mit Mina geborn Engel	Handelsmann	36	28		
1854	August	14	Moses Mandl mit Esther geborne Pfeiffer	Lichtzieher	52	36		

RtA J 1204 ∞

RSA J 1204 00

Synagogen Gemeinde zu

Kreis

Wurde getraut: Jahr	Monat	Tag	Vor- und Zunamen.	Stand.	Alter des Mannes Jahre	Alter der Frau Jahre.
1854	Juni	8	Samuel Isaac Cohn mit Rosa Israel Goldschmidt	Handlungsmann	33	29

Laufende Nro. der Trauungen während des bestimmten Zeitraums	Besondere Bemerkungen.

RSR J 1204 00

Synagogen Gemeinde zu
Kreis

Wurde getraut: Jahr	Monat	Tag	Vor- und Zunamen.	Stand.	Alter des Mannes Jahre.	Alter der Frau Jahre.
1856	Juni	5	Samuel Mayer mit Rosa geborn Goldschmidt	Handelsmann	33	29

RSR J 1204 00

Vor- und Zunamen und Stand der beiderseitigen Eltern.	Besondere Bemerkungen.
Salomon Mayer Kaufmann und Moses Goldschmann Handelsmann beide Israeliten Gochheim mit Jeanette Goldschmidt geboren [illegible] Israelitin [illegible] mit Consens [illegible]	Die Gebrüder [illegible] Consens [illegible] Die Religionsbehörde [illegible] Die Gemeinde [illegible] Samuel Kirchheimer [illegible]
	Die Religion Elsaß R.L. Sundersheimer [illegible]

RSA J 1204 00

Synagogen Gemeinde zu Kreis

Wurde getraut: Jahr	Monat	Tag	Vor- und Zunamen	Stand.	Alter des Mannes Jahre	Alter der Frau Jahre	Vor- und Zunamen auch Stand der beiderseitigen Ältern.	Besondere Bemerkungen.
1857		10			30	34		
1857	May	31			32	26		

RSA J 1204 00

RSA J 1204 00

Synagogen Gemeinde zu

Kreis

Wurde getraut: Jahr	Monat	Tag	Vor- und Zunamen.	Stand.	Alter: des Mannes Jahre.	Alter: der Frau Jahre.
1854	Juni	13	Abraham Wilden mit Karolina Hirschfeld Krauß.	Bäcker	26	27
1854	Juni	20	Philipmann Hirschmann (Hirsch Pisch) mit Karolina Hirschberg.	Wirthshändler	29	23

Verschiedenheiten des Standes der beiderseitigen Aeltern.	Besondere Bemerkungen.
Der Vater [illegible]	Die Trauung wurde [illegible]
Der Vater [illegible]	Die Rechtigkeit der Abstammung [illegible]
Der Vater [illegible]	Die Trauung wurde [illegible]
Der Vater [illegible]	Die Rechtigkeit der Abstammung [illegible]

Geschehen Posen, 27 Juni 1854

Kgl. Polizei-Direktion

Breslau

RSA J 1204 00

Synagogen Gemeinde zu

Kreis

Geboren			Vor- und Zunamen.	Stand.	Alter des Mannes Jahre.	Alter der Frau Jahre.	Ort- und Burgkirch auch Stand der Verehelichten Eltern.	Besondere Bemerkungen.
Jahr	Monat	Tag						
1860					33	22		
1860		11		Lehrer	30	24		

RSA J 1204 00

RSA 3 1204 a0

Synagogen Gemeinde zu
Kreis

Wurde getraut: Jahr	Monat	Tag	Vor- und Zunamen.	Stand.	Alter: des Mannes Jahre	Alter: der Frau Jahre.
1863		3	[illegible]		23	22
[illegible]		8	[illegible]	[illegible]	36	28
1863		10	[illegible]	[illegible]	46	33

Vor- und Zunamen auch Stand der Verheiratheten.	Besondere Bemerkungen.
[illegible]	[illegible]
[illegible]	[illegible]
[illegible]	[illegible]

RSR 3 1204 00

Synagogen Gemeinde zu Kreis

Wurde getraut: Jahr	Monat	Tag	Vor- und Zunamen.	Stand.	Alter des Mannes Jahre.	Alter der Frau Jahre.	Besondere Bemerkungen.
1864	[illegible]	29	[illegible]	[illegible]	23	[illegible]	[illegible]
1865	Januar	4	Raphael Wallmann gb. Müller	Handelsmann	25	24	[illegible]
							Offenbach Hanau am 5/1 65. Isaac Polizeiverwalter Schmidt
1865	Mai	25	Jakob Baumann Lotte gb. Meyer	Metzger	29	24	[illegible]

RSR 3 1204 00

RSR J 1204 00

Synagogen Gemeinde zu

Kreis

Wurde getraut: Jahr	Monat	Tag	Vor- und Zunamen.	Stand.	Alter des Mannes Jahre.	Alter der Frau Jahre.	Besondere Bemerkungen.
1865	Februar	6	Simon Schmitz mit Hannatha geb. Roomb	Handelsmann	25	26	Die Verlobung wurde in der Synagoge vollzogen Die Ehepakten wurden vor dem Königlichen Landgerichte zu [illegible] errichtet Der Gemeinde-Vorsteher [illegible] Simon Wallau Pf. L. Gundersheimer Lehrer
1865	Mai	31	Elkan Isaac Wallau mit Johanetta Henr. Fanny geborne Manasse	Metzger	35	33	Die Verlobung wurde in der Synagoge vollzogen Die Ehepakten wurden vor dem Königlichen Landgerichte zu [illegible] errichtet Der Gemeinde-Vorsteher [illegible] Simon Wallau Pf. L. Gundersheimer Lehrer
1869	Juni	24	Salomon Seligmann Wallau mit Rebekka geborne Wallau	Handelsmann	44	28	Die Verlobung wurde in der Synagoge vollzogen Die Ehepakten wurden vor dem Königlichen Landgerichte zu [illegible] errichtet Der Gemeinde-Vorsteher [illegible] Simon Wallau Pf. L. Gundersheimer Lehrer
1869	Juni	24	Moritz Emanuel Gundheimer mit Babette geborne Hofmann	Handelsmann	29	23	Die Verlobung wurde in der Synagoge vollzogen Die Ehepakten wurden vor dem Königlichen Landgerichte zu [illegible] errichtet Der Gemeinde-Vorsteher [illegible] Simon Wallau Pf. L. Gundersheimer Lehrer

RSR J 1204 00

RSA J 1204 ∞

Synagogen Gemeinde zu
Kreis

36

Wurde getraut: Jahr	Monat	Tag	Vor- und Zunamen.	Stand.	Alter des Mannes Jahre.	Alter der Frau Jahre.	Vor- und Zunamen und Stand der bei- der theiligen Eltern.	Besondere Bemerkungen.
1869	[illegible]	8	Hirsch Hirschmann mit Karoline geborne Rosenthal	Handelsmann	29	30		Die Trauung wurde in Gemeinschaft vollzogen Der Rabbiner Dr. Landesrabbiner Der Gemeinde-Vorsteher P.L. Gundersheimer
1870	März	15	Lehmann Goldschmidt, mit Henriette geb. Krauß	Handelsmann	43	33		Die Trauung wurde in Gemeinschaft vollzogen Der Rabbiner Dr. Landesrabbiner Der Gemeinde-Vorsteher P.L. Gundersheimer
								Hofheim, den 1ten Juli 1872 [illegible]
1872	Mai	14	Hirsch Hirschmann mit Sara geborne Heilbronn	Handelsmann	32	22		Die Trauung wurde in Gemeinschaft vollzogen Der Rabbiner Dr. Landesrabbiner Der Gemeinde-Vorsteher H. Hirschmann

Personen-Summen aus Stand der XX bestätigten Titeln.	Besondere Bemerkungen.
Talmann Hessemann Hartenstein Hartenstein Zeller Ehrenbrandt Dessauthaler Hartenstein Zeller Franz B.	Die Verwaltung des Hofhaushalts betreffend Die Rechnung über Einnahme und Ausgabe Der Gemeinde Stallupönen pro 1873 Immer Ihrer P. L. Gundersheimer
Hessemann Hartenstein Hartenstein Franz jun. Erb. Rausch Franz Hartenstein Hartenstein Hartenstein Ehrenbrandt Ehrenbrandt	Die Verwaltung des Hofhaushalts betreffend Die Rechnung über Einnahme und Ausgabe Der Gemeinde Stallupönen pro 1873 Immer Ihrer P. L. Gundersheimer
	Geprüft Gumbinnen, den 1. Juli 1878 Der Rechnungsrath Hoffmann
Talmann Hoffmann Hessemann Hartenstein Zeller Hessemann Hessemann Hessemann Hessemann	Die Verwaltung des Hofhaushalts bei Fuchs betreffend Die Rechnung über Einnahme und Ausgabe der Gemeinde Ollupönen pro 1873 H. Hessemann

RSA 3 1204 00

Synagogen Gemeinde zu Kreis

Geburt Betreuft: Jahr	Monat	Tag	Vor- und Zunamen.	Stand.	Alter: des Mannes Jahre.	der Braut Jahre.
1874	Januar	31	Salomon Weller und Regina geborene Bernes Patochill	Metzger	28	26
1874	März	29	Leb Berkowitz und Rachel Berg, Berg	Handelsmann	27	23
1874	März	29	Hirsch Berkowitz und Sara Weller	Handelsmann	25	22
1874	März	18	Hirsch Hartmann und Bertha Lasch			
1874	März	6	Samuel Lisk und Sara Weller	Metzger		
		1	Louis Rosenfeld und Adelheid Stern	Handelsmann		
1874	Januar	27	Simon Hirsch und Clara Frankel	Handelsmann		

RSA 3 1204 00

Vor- und Zunamen und Stand des beigetragenen Alters.	Besondere Bemerkungen.
Salomon Weller Metzger und Regina geborene Bernes Patochill	Die Trauung wurde [illegible] vollzogen. Die Richtigkeit dieser Trauungs-Angaben Die Gemeinde-Aeltesten
Salomon Berkowitz Handelsmann und Rachel Berg, Berg	Die Trauung wurde [illegible] vollzogen. Die Richtigkeit dieser Trauungs-Angaben Die Gemeinde-Aeltesten
Salomon Berkowitz Handelsmann und Sara Weller	Die Trauung wurde [illegible] vollzogen. Die Richtigkeit dieser Trauungs-Angaben Die Gemeinde-Aeltesten
Hirsch Hartmann und Bertha Lasch	Die Trauung wurde [illegible] vollzogen. Die Richtigkeit dieser Trauungs-Angaben Die Gemeinde-Aeltesten
Samuel Lisk Metzger und Sara Weller	Die Trauung wurde [illegible] vollzogen. Die Richtigkeit dieser Trauungs-Angaben Die Gemeinde-Aeltesten
Louis Rosenfeld Handelsmann und Adelheid Stern	Die Trauung wurde [illegible] vollzogen. Die Richtigkeit dieser Trauungs-Angaben Die Gemeinde-Aeltesten
Simon Hirsch Handelsmann und Clara Frankel	Die Trauung wurde [illegible] vollzogen. Die Richtigkeit dieser Trauungs-Angaben Die Gemeinde-Aeltesten

KSA 3 1206 00

59

Vers. und Zunamen auch Stand des [illegible] verstorbenen Alters.	Besondere Bemerkungen.
[illegible]	[illegible]
Salomon Berlein Ledig. Jud. Handelsmann Gebürtig von Hochstrazendorf Alt 26 Jahre	Die Trauung wurde in Hochstrazendorf vollzogen Die Beybringung des Heurathsbriefes wurde [illegible] Der Gemeinde Aeltester
Salomon Berlein Witwer. Jud. Handelsmann Gebürtig von Hochstrazendorf Alt 26 Jahre	Die Trauung wurde in Hochstrazendorf vollzogen Die Beybringung des Heurathsbriefes wurde [illegible] Der Gemeinde Aeltester
Salomon Berlein Witwer. Jud. Handelsmann Gebürtig von Hochstrazendorf Alt 26 Jahre	Die Trauung wurde in Hochstrazendorf vollzogen Die Beybringung des Heurathsbriefes wurde [illegible] Der Gemeinde Aeltester
[illegible]	[illegible]
[illegible]	[illegible]
[illegible]	[illegible]

RSA. J 1201 00

Synagogen-Gemeinde zu Kiel

Tag	Monat	Jahr	Vor- und Zunamen	Stand	Alter des Mannes Jahre.	Alter der Frau Jahre.
1827	Febr. 26	14	Isaak Wolff und Caroline Koplan			
1831	Nov.	14	Abram Wolff, Kaufmann hierselbst	Wittwer		
1827	Juni	6	Abgemeldet nach Altona	Ledig		
1829	Febr.	12	Marcus Meyer, Kaufmann hierselbst, und Jette Gumpel	Junggeselle		
1828	Mai	14	Salomon Strack, Kaufmann hierselbst, und Jette Wolff, beide alt	Junggeselle		
1829	Nov.	18	Joseph Dieckmann und Betta Cohn hierselbst	Junggeselle		
1830	Januar	29	Jacques Meyer, Kaufmann hierselbst, und Caroline Wolff			
1830	Januar	29	Carl Benjamin, Kaufmann hierselbst, und Betty Wolff			
1831	März	13	Salomon Meyer, Kaufmann hierselbst, und Jette Wolff			
1831	Sept.	22	Isaak Wolff, Kaufmann hierselbst, und Caroline Wolff			
1831	Sept.	22	Emanuel Meyer, Kaufmann hierselbst, und Caroline Wolff			
1831	Nov.	17	Moses Wolff, Kaufmann hierselbst, und Caroline Wolff			
1831	Okt.	17	Isaak Wolff, Kaufmann hierselbst, und Caroline Wolff			
	Nov.	17	Isaak Wolff, Kaufmann hierselbst, und Caroline Wolff			
1831	Aug.	25	Isaak Wolff, Kaufmann hierselbst, und Caroline Wolff			

RSA. J 1201 00

Name und Surnamen der Braut bei der jetzigen Ehe.	Besondere Bemerkungen.
Wolff	Die Trauung wurde in Kiel von Rabbiner Chajes in Rendsburg vollzogen. Kiel
Wolff	Die Trauung wurde in Hamburg vom Rabbiner Wolff Adler vollzogen. Kiel
Wolff	Die Trauung wurde in Hamburg vom Rabbiner Wolff Adler vollzogen. Kiel
Wolff	Die Trauung wurde in Hamburg vom Rabbiner Wolff Adler vollzogen. Kiel
Wolff	Die Trauung wurde in Hamburg vom Rabbiner Wolff Adler vollzogen. Kiel
Wolff	Die Trauung wurde in Frankfurt a. M. vom Rabbiner [illegible] vollzogen. Kiel
Wolff	Die Trauung wurde in Hamburg vom Rabbiner Wolff Falkenstein in Hamburg vollzogen. Kiel
Wolff	Die Trauung wurde vom Rabbiner Wolff Falkenstein in Hamburg vollzogen. Kiel
Wolff	Die Trauung wurde vom Rabbiner Wolff Falkenstein in Hamburg vollzogen. Kiel
Wolff	Die Trauung wurde vom Rabbiner Wolff Falkenstein in Hamburg vollzogen. Kiel
Wolff	Die Trauung wurde vom Rabbiner Wolff Bamberger in Altona vollzogen. Kiel
Wolff	Die Trauung wurde vom Rabbiner Wolff Adler in Hamburg vollzogen. Kiel
	Die Einsegnung fand in Kiel statt.
	Die Trauung fand in Hamburg statt.

RSA 3 1204 00

Vor- und Zunamen und Stand der Verstorbenen Altern.	Besondere Bemerkungen.
[illegible]	[illegible]
[illegible]	[illegible]
[illegible]	[illegible]
[illegible]	[illegible]
[illegible]	[illegible]
[illegible]	[illegible]
[illegible]	[illegible]
[illegible]	[illegible]
[illegible]	[illegible]
[illegible]	[illegible]
[illegible]	[illegible]
[illegible]	[illegible]
[illegible]	[illegible]

RSA J 1204 10

[illegible]

Vor- und Zunamen auch Stand der [illegible] derseitigen [illegible]	Besondere Bemerkungen
Isaac Walter Joseph Nachmann [illegible]	Die Trauung wurde [illegible] Rabbiner [illegible] Rotenburg vollzogen [illegible]
Jekel Walter Simon Walter	Die Trauung wurde [illegible] vollzogen [illegible]
[illegible] Fanni geb. Walter	Die Trauung wurde [illegible]
Jekel Strauss Simon Walter	Die Trauung wurde [illegible] vollzogen [illegible]
Salomon Baker Gerson Kahn	Die Trauung wurde [illegible]
Isaak Hirsch, Oberdorf Abr. Birlewitz	Die Trauung wurde [illegible] Rab. [illegible] vollzogen [illegible]
[illegible] Moses Walter [illegible]	Die Trauung wurde durch Herrn Rab. Herrn Felsenstein in Hanau vollzogen [illegible]
Josef Baum, [illegible] [illegible] Bernheim	Die Trauung wurde [illegible] Rab. Herrn Felsenstein in Hanau [illegible] vollzogen [illegible]
[illegible] Walter [illegible]	Die Trauung wurde durch den Rab. Herrn Felsenstein in Hanau vollzogen [illegible]
Salomon [illegible]	Die Trauung wurde durch den Rab. Herrn Bamberger in Aschaffenburg vollzogen
[illegible] [illegible]	Die Trauung wurde durch den Rab. Dr. [illegible] in Hanau [illegible] vollzogen [illegible]
	Die Civil[illegible] Eheschließung fand in Heilbronn statt
	Die Trauung fand in Hanau statt

RSA J 1204 00

Synagogen Gemeinde zu ... Kreis

Wurde getraut: Jahr	Monat	Tag	Vor- und Zunamen.	Stand.	Alter des Mannes Jahre	Alter der Frau Jahre.
1844	Augst.	11	Leopold Rothschild und Rosa Rosenberg			
1844	Mai	28	Leopold Walter und Johanna Meier			
1844	Juni	15	Adolf Marcuse und Rosa Hirsch			
1844	Juni	11	Moses Rosenau und Hanna Hirsch			
1845	Febr.	23	Joseph Walter und Rosalie Meier			
1847	Nov.	30	Leopold Adler und Rosa Rosenau			
1848	Mai	22	Abraham Rosenau und Rosa Feldhahn			
	Sept.	6	Salomon Walter und Louise Adler			
1849	Febr.	18	Joseph Walter und Jenny Feldhahn			
	Mai	18	Hermann Adler und Rosa Hirsch			
1850	Mai	6	Ed. Walter und Henny Hirsch			
1850	Juli	24	Leopold Rosenau und Johanna Meier			
1850	Nov.	5	Leopold Walter und Henny Hirsch			
1850	Dec.	2	Eugen Rosenau und Adolfine Feldhahn			
1852	Nov.	10	Siegfried Hirsch und Pauline Walter			
1853	Juli	12	Salomon Rosenau und Rosa Feldhahn			
	Sept.	6	Victor Rosenau und Louise Adler			

RSA J 1204 00

Vor- und Zunamen auch Stand der betheiligten Aeltern.	Besondere Bemerkungen.
	Rosenau Hirsch und Feldhahn
	Rosenau und Meier Hirsch
	Rosenau und Hirsch
	Rosenau und Hirsch
	Rosenau und Hirsch
	Rosenau und Hirsch
	Rosenau und Hirsch
	Rosenau und Hirsch
	Rosenau und Hirsch
	Rosenau und Hirsch
	Rosenau und Hirsch
	Rosenau und Hirsch
	Rosenau und Hirsch
	Rosenau und Hirsch
	Rosenau und Hirsch
	Rosenau und Hirsch
	Rosenau und Hirsch
	Rosenau und Hirsch

RSA J 1204 00

Synagogen-Gemeinde zu

Kreis

Wurde getraut: Jahr	Monat,	Tag	Vor- und Zunamen.	Stand.	Alter des Mannes Jahre.	Alter der Frau Jahre.
1881	Novbr.	10.	Leopold Gottlieb … Irene Rosenwald			
1890	Mai	28	Leopold Walter … Sophie Meier			
1892	Mai	15	… Berger … Rosa Spiegel			
1894	Juli	15	Moses Rosenwald … Fanny Reyman			
1895	Okt.	21	… …			
1897	Novbr.	30	… …			
1898	Mai	22	Hirsch Rosenek … Eva Teichler			
	Sept.	6.	… …			
1900	Mai	16	… …			
	Juni	18	… …			
	Juli	16	… …			
1901	Sept.	22	… …			
1902	Novbr.	10.	… …			
1905	Juli	12.	… …			
	Dezbr.	6.	… …			

RSA 3 1204 ∞

[illegible]

Vor und Zunahmen auch Stand der beiderseitigen Ältern.	Besondere Bemerkungen.
	wurde in [illegible] geboren
	wurde in Würzburg geboren
	wurde in Hanau geboren
	wurde in Hanau geboren
	wurde in Hanau geboren
	die Hochzeit war in Hanau
	die Hochzeit war in Würzburg
	die Hochzeit war in Weißkirchen
	die Hochzeit war in Hanau
	die Hochzeit war in Schlüchtern
	die Hochzeit war in Hanau
	die Hochzeit war in Hanau
	die Hochzeit war in [illegible]
	die Hochzeit war in Aschaffenburg
	die Hochzeit war in Windecken
Isidor Hirschmann [illegible] Hanf Rosenberg [illegible]	die Hochzeit war in Erfurt
Simon Schmidt [illegible]	die Hochzeit war in Hanau

lfd. Nr. 399

Großkrotzenburg / Kr. Hanau

Sterberegister

1825-1908

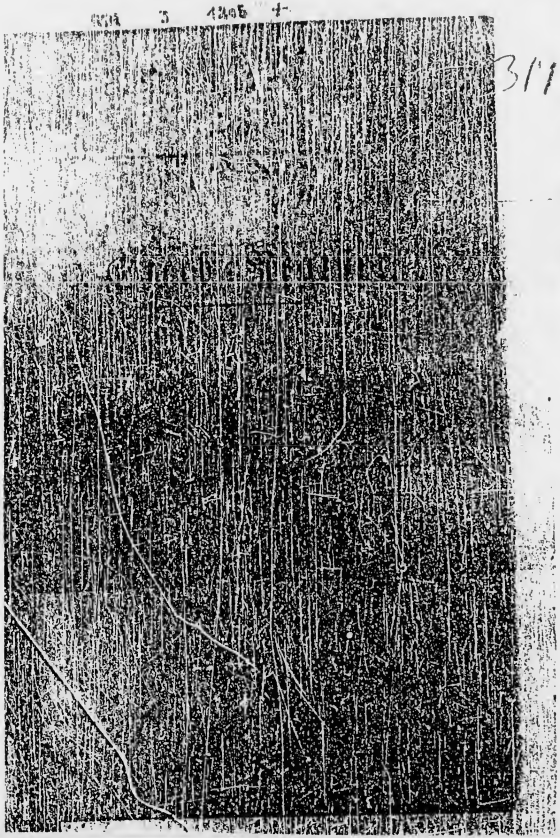

Synagogen Gemeinde zu

Kreis

Tag der Beerdigung	Vor- und Zunamen	Stand.	Alter.
9	[illegible]	—	[illegible]
14	[illegible]	—	2 J. 11 Mt.
26	[illegible]	—	3 Monat
18	[illegible]	—	58 Jahr
27	[illegible]	—	3½ Jahr
11	[illegible]		78 Jahr
2	[illegible]		18 J.
[illegible]	[illegible]		85 J.

[illegible]

Synagogen Gemeinde zu

Kreis

Verstorben			Tag der Beerdigung.	Vor- und Zunamen.	Stand.	Alter.
Jahr	Monat	Tag				
1829	Dez.	18	20.	[illegible]	[illegible]	42 J.
"	"	23	25	[illegible]	—	64 J.
1830	[illegible]	7	9	[illegible]		40 J.
1831	[illegible]	8	10	[illegible]		45 J.
"	[illegible]	15	17	[illegible]		79 J. 8 M.
1832	März	17	19	[illegible]		34 J.

Name des Verstorbenen	Todes-Ursache	Besondere Bemerkungen.
[illegible]	[illegible]	
[illegible]	[illegible]	
[illegible]	[illegible]	
[illegible]	[illegible]	
[illegible]	[illegible]	
[illegible]	[illegible]	

Synagogen Gemeinde zu

Kreis

Verstorben			Tag der Beerdigung	Vor- und Zunamen	Stand	Alter
Jahr	Monat	Tag				
1833	Februar	14	16	Jacob Landsberg	unverheyrathet	17 Jahre 5 M.
1834	May	20	25	Abraham Gottschalk	Ehemann	57 J. 6 M.
1834	Juli	28	29	Rosalie Wolff	—	1 J.
1834	August	3	4	Michel Moritz	—	8 Monath
1834	August	20	21	Isaac Moritz		2 Jahr
1834	Sept.	3	4	—	—	2 Jahr

RSA 3 1205 +

Synagogen Gemeinde zu
Kreis

Verschied			Tag der Beerdigung	Vor- und Zunamen	Stand	Alter
Jahr	Monat	Tag				
[illegible]	[illegible]	[illegible]	[illegible]	[illegible]	[illegible]	[illegible] Tag
[illegible]	[illegible]	[illegible]	[illegible]	[illegible]	[illegible]	[illegible]
1821	Juni?	27	29	—	—	4 Tag
1835	7ber	5	6	[illegible]	Handelsmann	38 Jahr
1839	[illegible]	6	8	[illegible]		1½ J.
1839	[illegible]	17	18	[illegible]	[illegible]	76 J.
1839	[illegible]	9	10	[illegible]		½ J.

[illegible]

RR. 3 1206 +

Synagogen Gemeinde [illegible]
Kreis

Verstorben			Tag der Beerdigung	Vor- und Zunamen.	Stand.	Alter
Jahr	Monat	Tag				
1839	[illegible]	2	29	[illegible]		61 Jahr
[illegible]	[illegible]	[illegible]	[illegible]	[illegible]	[illegible]	[illegible]
[illegible]	[illegible]	[illegible]	[illegible]	[illegible]	[illegible]	[illegible]
[illegible]	[illegible]	[illegible]	[illegible]	[illegible]	[illegible]	[illegible]

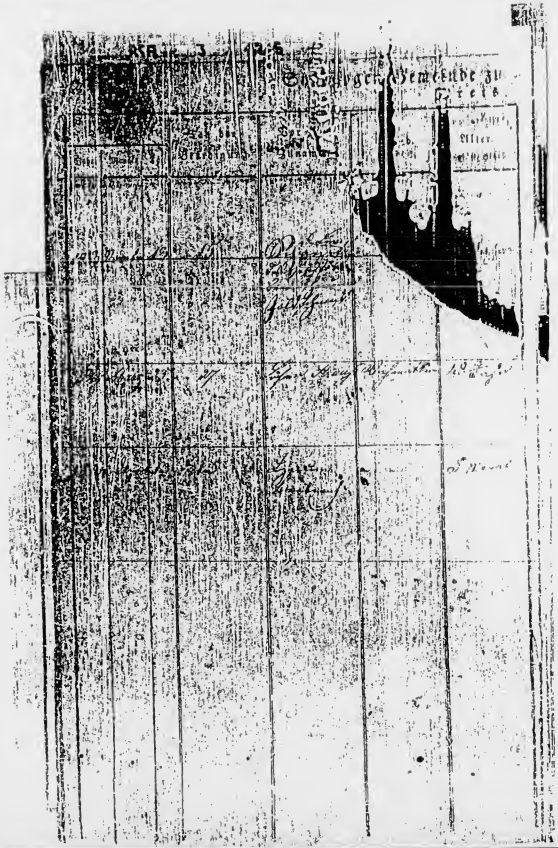

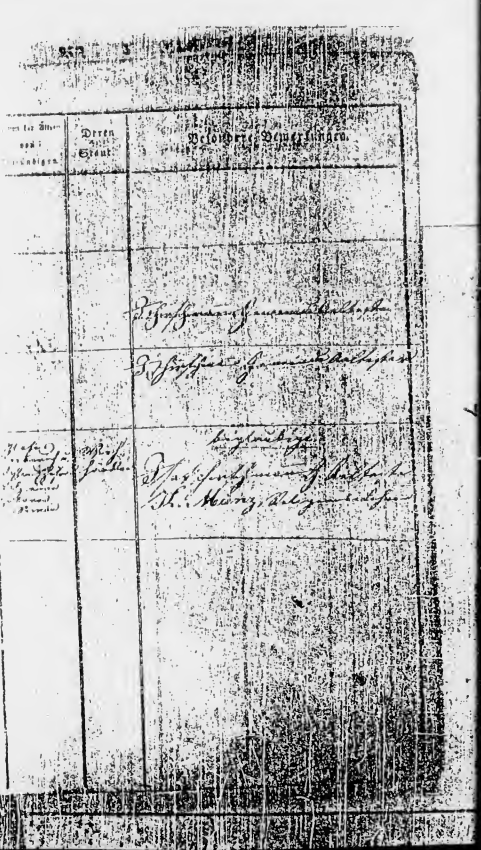

RGA 3 1205 +

Synagogen Gemeinde zu
Kreis

Tag der Beerdigung	Vor- und Zunamen.	Stand.	Alter
19.	Mannes-	[illegible]	95 Jahre
24.	Mehl-	[illegible]	83 Jahre
22.	[illegible]	[illegible]	81 Jahre
[illegible]	[illegible]	[illegible]	62 Jahre

Deren Stand.	Besondere Bemerkungen.
	Tag und Stunde Wohnhaft Ehemann
	Tag und Stunde Wohnhaft Ehemann
	Tag und Stunde Wohnhaft Ehemann
	Tag und Stunde Wohnhaft Ehemann

Synagogen Gemeinde zu

Kreis

Verschied			Tag der Beerdigung	Vor- und Zunamen.	Stand.	Alter.
Jahr	Monat	Tag				
1849	[illegible]	10	12.	[illegible]	—	84
1850	[illegible]	14	17	[illegible]	—	84
1851	April	9	11.	[illegible]	—	9

Synagogen Gemeinde zu

Kreis

Verschied			Tag der Beerdigung	Vors und Zunamen	Stand	Alter
Jahr	Monat	Tag				
1852	Mai	15	17	[illegible] Mannes	—	8 Tage
[illegible]	Mai	19	22	[illegible]	[illegible]	[illegible]
[illegible]	[illegible]	[illegible]	22	[illegible]	—	[illegible]

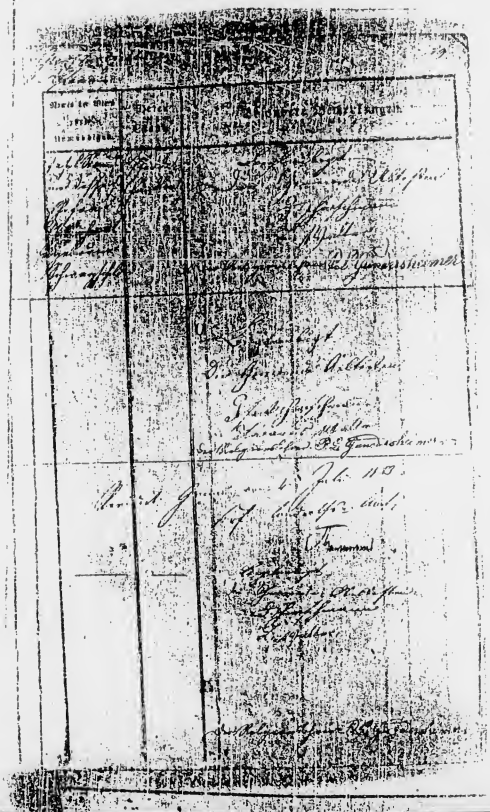

850 3 1215 +

Synagogen Gemeinde zu
Kreis

Verschied			Tag der Beerdigung.	Vor- und Zunamen.	Stand.	Alter.
Jahr	Monat	Tag				
1854	Januar?	10	11	[illegible]	—	—
1854	October	25	29	Gottschalk [illegible]	—	13½ Jahr

Namen der Eltern ... hinterbliebenen	[illegible]	[illegible]
[illegible]	[illegible]	[illegible]
		[illegible]
[illegible]	[illegible]	2 [illegible] 1854. [illegible]
[illegible] Willard?	—	Beglaubigt. Die Synagogen [illegible] [illegible]

[illegible]

ASR I 1205 +

Synagogen Gemeinde zu Kreis

Verschied			Tag der Beerdigung	Vor- und Zunahmen.	Stand.	Alter.
Jahr	Monat	Tag				
1814	[illegible]	6	8	[illegible]	[illegible]	69 J.
1837	12.	19	21	[illegible]	[illegible]	75

1805 †

Synagogen Gemeinde zu Kreta

Verstorben			Tag der Beerdigung	Vor- und Zunamen	Stand.	Alter
Jahr	Monat	Tag				

Namen der Altern von dem Kinde	Deren Stand.	Besondere Bemerkungen.
—	—	Englenburg Die Gemeinde-Waldbauern Paul Hofstetter eigene Wittib Der Religion Lehrer P.C. Gundersheimer
—	—	Englenburg Die Gemeinde-Waldbauern Paul Hofstetter eigene Wittib Der Religion Lehrer P.C. Gundersheimer
		Hohenau, Sonntag d. 28ten Juni 1807 Der Religions Lehrer Gundersheimer
Taufschein Joh. Christoph Des Joh. Peter Hofmann Hofbauer Gemeinde Hollingsb. Gerichts Amts Kirchberg	Gemeinde-Bauer	Englenburg Die Gemeinde-Waldbauern Paul Hofstetter eigene Wittib Der Religion Lehrer P.C. Gundersheimer Die Gemeinde-Waldbauern Paul Hofstetter eigene Wittib Der Religion Lehrer P.C. Gundersheimer

RSA 3 1206 +

Synagogen Gemeinde zu
Kreis

[illegible] Hanau 27 Juni 1861.

[illegible]

Sterbefall Jahr	Sterbefall Monat	Sterbefall Tag	Tag der Beerdigung	Vor- und Zunamen	Stand	Alter
1860	September	28	30	[illegible]	—	6 Wochen
1861	April	10	12	[illegible]	—	17 Tage

RSA 3 1205 +

Name der Eltern von Unmündigen	Deren Stand	Besondere Bemerkungen
[illegible]	[illegible]	Beglaubigt Der Gemeinde-Aeltesten [illegible] Der Religionslehrer P. L. Gundersheimer
[illegible]	[illegible]	Beglaubigt Die Gemeinde-Aeltesten [illegible] Der Religionslehrer P. L. Gundersheimer [illegible] am 20. Juni 186[illegible] [illegible]

BSB 3 1265 +

Synagogen Gemeinde zu
Kreis

Verstorben Jahr	Monat	Tag	Tag der Beerdigung	Vor- und Zunamen.	Stand.	Alter.
		5	7			39 Jahr
		16	30			
		15	16			
		27	28			

BSB 3 1265 +

Namen der Ältern des Neugebornen.	Deren Stand.	Weitere Bemerkungen.
		Englmeier Vom Gemeinde-Vorsteher Vom Religionslehrer
	Ledig	Englmeier Vom Gemeinde-Vorsteher Vom Religionslehrer
	Wittwe	Englmeier Vom Gemeinde-Vorsteher Vom Religionslehrer
		Englmeier Vom Gemeinde-Vorsteher Vom Religionslehrer

RSR. J 1205 +

Synagogen Gemeinde zu
Kreis

Verehlicht			Tag der Beerdigung	Vor- und Zunamen.	Stand.	Alter.
Jahr	Monat	Tag				
1863		20	22			
		3	5			
		17	19			
		17	18			

RSR. J 1205 +

Namen der Eltern und Verwandten.	Deren Stand.	Besondere Bemerkungen.

RSR. 3 1865 1

Synagogen Gemeinde zu Krois

Verzeichn. Jahr	Monat	Tag	Tag der Beerdigung.	Vors und Zunamen.	Stand.	Alter.
1865	Jan.	26	28	Morgan Rosenzweig	Gemeinde Einwohner	76 Jahre
1865	Jan.	26	29	[illegible]	—	[illegible]
1865	Jan.	18	20	[illegible]	—	[illegible]
1865	März	1	3	[illegible]	—	[illegible]

RSR. 3 1865 1

Namen der Sterbenden Verstorbenen.	Stand.	Besondere Verfügungen.
—	—	[illegible]
[illegible]	[illegible]	[illegible]
—	—	[illegible]
[illegible]	—	[illegible]

RSH 3 1205 +

Synagogen Gemeinde zu Recis

Verschied			Tag der Beerdigung.	Vor- und Zunamen.	Stand.	Alter.
Jahr	Monat	Tag				
1867	[illegible]	19	21	[illegible]	~	9 [illegible]
1867	[illegible]	27	28	[illegible]	~	[illegible]
1867	[illegible]	15	16	[illegible]	~	[illegible]
1867	[illegible]	6	8	[illegible]	~	[illegible]

RSH 3 1205 +

Name der Altern	Deren Stand.	Besondere Bemerkungen.
[illegible]	Eheleute	[illegible]
~	~	[illegible]
		[illegible]
~	~	[illegible]
~	~	[illegible]

Synagogen Gemeinde zu Kreis

Verstorben: Jahr	Monat	Tag	Tag der Beerdigung	Vor- und Zunamen.	Stand.	Alter
1829	April	3	5	Hirsch Hirschmann (Mit 2 Sch. Kl.)	Handelsmann	74 Jahr
1829	April	21	23	Gitel geb. Isaac Ehefrau d. Mayer Walter	—	60 Jahre
1829	April	17	19	Esther Jakobsohn	—	9 Monat 13 Jahre
1829	April	4	5	Moses Isenberg	—	4 Wochen 3 Jahre
1829	April	8	10	Regina geb. Simon Ehefrau d. Ehefrau [illegible]	—	38 Jahre

Name der Altern von Verstorbenen	Deren Stand.	Besondere Bemerkungen.
—	—	Englaubigt Der Gemeinde Aeltester F. Hirschmann Simon Weller P. L. Gundersheimer Lehrer
—	—	Englaubigt Der Gemeinde Aeltester F. Hirschmann Simon Weller P. L. Gundersheimer Lehrer
[illegible]	Handelsmann	Englaubigt Der Gemeinde Aeltester F. Hirschmann Simon Weller P. L. Gundersheimer Lehrer
[illegible]	Handelsmann	Englaubigt Der Gemeinde Aeltester F. Hirschmann Simon Weller P. L. Gundersheimer Lehrer
—	—	Englaubigt Der Gemeinde Aeltester F. Hirschmann Simon Weller P. L. Gundersheimer Lehrer

RSA 3 1205 +

40

Synagogen Gemeinde zu Kurie

Verschied. Jahr	Monat	Tag	Tag der Beerdigung.	Vor- und Zunamen.	Stand.	Alter.
1870	[illegible]	4	4	[illegible]	—	[illegible]
1870	[illegible]	9	11	[illegible]		31 Jahre
1870	[illegible]	15	15	[illegible]	—	[illegible]
1871	März	19	21	[illegible]	—	[illegible]
[illegible]	[illegible]	[illegible]	16	[illegible]	—	[illegible]

RSA 3 1205 +

Namen der Altern von Unmündigen.	Deren Stand.	Besondere Bemerkungen.
[illegible]	Handelsmann	Begräbniß der [illegible] Ehefrau [illegible] Vorsteher [illegible] Simon Hellen P.L. Sundersheimer Esqu.
—	—	Begräbniß der Gemeinde-Vorsteher [illegible] Simon Hellen P.L. Sundersheimer Esqu.
[illegible]	Handelsmann	Begräbniß der Gemeinde-Vorsteher [illegible] Simon Hellen P.L. Sundersheimer Esqu.
—	—	Begräbniß der Gemeinde-Vorsteher [illegible] Simon Hellen P.L. Sundersheimer Esqu.
		[illegible] Simon am 1ten Feb. 1870 [illegible]
		Bestätigt [illegible] Simon Hellen

RSA J 1205 f

Synagogen Gemeinde zu
Kreis

Verstorben Jahr	Monat	Tag	Tag der Beerdigung	Vor- und Zunamen.	Stand.	Alter.
1830	Juni	9	10	Mathilde Bukowitz		20 Jahr 9 Monat
1835	August	14	15	Seligmann Simon		68 Jahr
	Feb.	24	26			
		25	1 May			5 Jahr
	März	16	18 März			1 Jahr

RSA J 1205 f

Namen der Altern von Unverehligten	Deren Stand.	Besondere Anmerkungen.

RSA 3 1205 †

Synagogen Gemeinde zu
Kreis

Des Sterbefalls Jahr	Monat	Tag	Tag der Beerdigung	Vor- und Zunamen	Stand	Alter	Namen der Eltern von Unmündigen	Deren Stand	Besondere Bemerkungen
1872	Sept.	21	22. [illegible]	[illegible]		19 [illegible]	[illegible]	Handelsmann	[illegible]
[illegible]	August	22	13. [illegible]	[illegible] geb. Strauß	[illegible]	78			[illegible]
[illegible]	[illegible]	[illegible]	24 [illegible]	Hermann Goldschmidt	[illegible]	3 [illegible]	[illegible] Goldschmidt		gestorben an [illegible]
[illegible]	[illegible]	16	[illegible]	Salomon [illegible]		18 [illegible]	[illegible]		gestorben an [illegible]
[illegible]	[illegible]	[illegible]	[illegible]	Simon [illegible]	Handelsmann	[illegible]			
[illegible]	[illegible]	[illegible]	[illegible]	Salomon [illegible]	[illegible]	[illegible]			
[illegible]	[illegible]	[illegible]	[illegible]	Salomon Goldschmidt I	[illegible]	[illegible]			gestorben an [illegible]
[illegible]	[illegible]	[illegible]	[illegible]	[illegible] Goldschmidt	Witwe des Salomon Goldschmidt I	83 [illegible]			[illegible]
[illegible]	[illegible]	[illegible]	[illegible]	[illegible]	[illegible]				[illegible]
[illegible]	[illegible]	[illegible]	[illegible]	[illegible]	[illegible]	29 [illegible]			
1878	[illegible]	[illegible]	[illegible]	[illegible]		21 J.	[illegible]		
1879	Febr.	14	[illegible]	[illegible]	Handelsmann	86 [illegible]			[illegible]
1879	April	19	[illegible]	[illegible]	[illegible]	76			[illegible]

RSA 3 1205 †

Synagogen Gemeinde zu [illegible]
Kreis [illegible]

Sterbetag: Jahr	Monat	Tag	Tag der Beerdigung	Vor- und Zunamen	Stand	Alter	Name der Eltern oder Angehörigen	Deren Stand	Besondere Bemerkungen
[illegible]	[illegible]	[illegible]	[illegible]	[illegible]	[illegible]	[illegible]			[illegible]
[illegible]	[illegible]	[illegible]	[illegible]	[illegible]		[illegible]			[illegible]
[illegible]	[illegible]	[illegible]	[illegible]	[illegible]	[illegible]	[illegible]			[illegible]
	[illegible]	[illegible]	[illegible]	[illegible]	[illegible]	[illegible]			[illegible]
[illegible]	[illegible]	[illegible]	[illegible]	[illegible]	[illegible]	54 [illegible]			[illegible]
[illegible]	[illegible]	[illegible]	[illegible]	[illegible]	[illegible]	19 [illegible]			
[illegible]	[illegible]	[illegible]	[illegible]	[illegible]	[illegible]	[illegible]			[illegible]
[illegible]	[illegible]	[illegible]	[illegible]	[illegible]	[illegible]				
[illegible]	[illegible]	[illegible]	[illegible]	[illegible]	[illegible]	[illegible]			
[illegible]	[illegible]	[illegible]	[illegible]	[illegible]	[illegible]	[illegible]			[illegible]
[illegible]	[illegible]	[illegible]	[illegible]	[illegible]	[illegible]	[illegible]			
[illegible]	[illegible]	[illegible]	[illegible]	[illegible]	[illegible]	[illegible]			[illegible]
[illegible]	[illegible]	[illegible]	[illegible]	[illegible]		[illegible]	[illegible]	[illegible]	
[illegible]	[illegible]	[illegible]	[illegible]	[illegible]	[illegible]	[illegible]			
[illegible]	[illegible]	[illegible]	[illegible]	[illegible]	[illegible]	56			
[illegible]	[illegible]	[illegible]	[illegible]	[illegible]	[illegible]	[illegible]			
[illegible]	[illegible]	[illegible]	[illegible]	[illegible]		[illegible]	[illegible]	[illegible]	
	[illegible]	[illegible]	[illegible]	[illegible]	ledig	68			

RSA 3 1205 +

Synagogen-Gemeinde zu
Kreis

	Tag der Beerdigung	Vor- und Zunamen	Stand	Alter
[illegible]	[illegible]	Marianne geb. Walter	Witwe des [illegible]	71 J.
[illegible]	[illegible]	Julius Berlowitz	[illegible]	24 [illegible]
[illegible]	[illegible]	Bella Stern	[illegible]	5 [illegible]
[illegible]	[illegible]	[illegible] Strauss	[illegible] Strauss	34 Jahre
[illegible]	[illegible]	Anna Walter	[illegible]	[illegible]
[illegible]	[illegible]	Kaiser Strauss		3 [illegible]
[illegible]	[illegible]	[illegible]	Witwe des [illegible]	[illegible]
[illegible]	[illegible]	[illegible] Starker	ledig	11 J.
[illegible]	[illegible]	[illegible]	[illegible]	
[illegible]	[illegible]	[illegible]	[illegible]	[illegible]
[illegible]	9 [illegible]	[illegible]	[illegible]	91 J.
[illegible]	6 [illegible]	[illegible]	[illegible]	79 Jahre
Dezember	31. [illegible]	[illegible]	[illegible]	78 Jahre
[illegible]	[illegible]	[illegible]	[illegible]	[illegible]
[illegible]	26. [illegible]	[illegible] Berlowitz	[illegible]	84 [illegible]
[illegible]	[illegible]	[illegible]	[illegible]	80 J.
[illegible]	[illegible]	[illegible]	[illegible]	70 J.
[illegible]	[illegible]	[illegible]	[illegible]	67 J.
[illegible]	28. Juli	[illegible]	[illegible]	70 [illegible]
April	26. Apr.	Josef Strauss	[illegible]	[illegible]
[illegible]	30. Aug.	Sara Strauss geb. [illegible]	[illegible]	78 J.
April	[illegible]	Moritz [illegible]	[illegible]	18 J.

RSA 3 1205 +

[illegible]	Deren Stand.	[illegible]
[illegible]	[illegible]	[illegible]

lfd. Nr. 397

Großkrotzenburg / Kr. Hanau

Geburtsregister

1824-1908

RSR J 1202 *

397

Geburts-Register.

RSA 3 1202 *

Synagogen-Gemeinde zu [illegible] Kreis

Wurde geboren: Jahr	Monat	Tag	Sohn.	Tochter.	Namen des Geborenen.
1824	[illegible]	1	[illegible]	—	[illegible]
1825	März	18	[illegible]	—	[illegible]
[illegible]	[illegible]	12	—	[illegible]	[illegible]
[illegible]	[illegible]	6	—	[illegible]	[illegible]
1826	[illegible]	20	[illegible]	—	[illegible]

RSA

Die Eltern Vorname, Zuname	Stand	Weitere Verfügungen
[illegible]	[illegible]	[illegible]
[illegible]	[illegible]	[illegible]
[illegible]	[illegible]	[illegible]
[illegible]	[illegible]	[illegible]
[illegible]	[illegible]	[illegible]

ASA 3 1202 *

Synagogen Gemeinde zu

Kreis

Wurde geboren: Jahr	Monat	Tag	Sohn.	Tochter.	Namen des Geborenen.
1837	Feb.	20	Sohn	—	Salomon
	Mai	1	Sohn	—	Sil
	Juni	25	—	Tochter	Henne
	Sept.	16	—	Tochter	Dina
		23		Tochter	Lea

Der Verein		Andere Bemerkungen.
Vorname Zuname	Jahr	
Simon Gabriel [illegible]		
Moses Isaak [illegible]		
Zadok Isaak [illegible]		
Lazarus Moses II [illegible]		
Meier Moses [illegible]		

Synagogen Gemeinde zu
Kreis

Wurde geboren: Jahr	Monat	Tag	Sohn.	Tochter	Namen des Gebornen.
1847	Juli	12.	Isaac	—	Salomon
1848	Januar	28	—	Hanna	Adelheid
1848	März	18	Isaac	—	Salomon

Der Eltern: Vornahme Zuname	Stand	Besondere Bemerkungen
Isak Mallenbaum 22 Jahre alt israelitischer Religion	Vater	Ledig und Adelheid Isaac Tochter des Salomon Isaac [illegible] israelitischer Religion [illegible]
Marianne Mallenbaum geborne Baum	Mutter	Ledig und Adelheid Isaac Tochter des Salomon Isaac [illegible] israelitischer Religion [illegible]
[illegible]	Mutter	Ledig und Adelheid Isaac Tochter des Salomon Isaac [illegible] israelitischer Religion [illegible]

Großsteinheim [illegible]
Frauen

Der Ältern: Vor und Zuname	Stand	Besondere Bemerkungen.
Simon Goldschmidt u. d. Ehefrau Schöne, geb. Löb		
Moses Seeburger u. d. Ehefrau Gelber, geb. Selig		
Zadok Seeburger u. d. Ehefrau Fanny, geb. Strauß		
Engmann Müller II u. d. Ehefrau Karoline, geb. Löb		
Maier Strauß u. d. Ehefrau Hanna, geb. Hanglach		

ASR 3 1202 *

Synagogen Gemeinde zu

Kreis

Wurde geboren: Jahr	Monat	Tag	Sohn	Tochter	Namen des Gebornen.
1825	März	4.	Sohn	—	Aron
1826	April	24.	Sohn	—	Nathan
	April	27.	—	Tochter	Michal
	Juni	28.	—	Tochter	Ester
		20.	Sohn		

Verstorbene Namen	Alter	Anmerkungen

RSA 3 1202 *

Synagogen Gemeinde zu
Kreis

8.

Wurde geboren: Jahr	Monat	Tag	Sohn	Tochter	Namen des Gebornen	Der Aeltern Vorname Zuname	Stand
1832	Juli	30	—	Tochter	[illegible]	Jacob Leib Hirschberg? u. d. Ehefrau Fanny, geb. Dannas?	Händler
1832	Juni	13	Sohn	—	Hirsch	Moses Leib Hirschberg? u. d. Ehefrau Golla, geborene Heliz?	Händler
"	Juni	6	—	Tochter	Fanny	Mayer Nauss? dessen Ehefrau Sanchen? geb. Sangbach?	Händler
"	Dez.	21	—	Tochter	Rosine?	Lieser Müller & dessen Ehefrau Caroline, geb. Löb	Metzger
1833	May	10	—	Tochter	Fradel	Jacob Lewkowicz? dessen Ehefrau Chai? geb. Brünn?	Händler

RSA 3 1202 *

Synagogen Gemeinde zu Kreis

Wurde geboren			Sohn	Tochter	Namen des Gebornen.
Jahr	Monat	Tag			
1833	Mai	23	Posen		Abraham
1833	Juli	24		Posen	Paulina
1835	Januar	7	Posen		Löb
1835	[illegible]	1	Posen		Löb
1836	[illegible]	5	Posen		Jacob
1836	[illegible]	16	[illegible]	[illegible]	[illegible]

RSA 3 1202 *

Der Altere		Besondere Bemerkungen.
Vornam. Zuname	Stand	
Löb Wallach [illegible]	Handelsmann	
Hirsch Hirschmann [illegible]	Handelsmann	
Lazarus Wallach [illegible]	Handelsmann [illegible]	
Moses Berlowitsch [illegible]	Handelsmann [illegible]	

RSR J 1202 *

Synagogen Gemeinde zu Kreis

Geburts Jahr	Monat	Tag	Sohn	Tochter	Namen des Gebornen.
1832	Mai	23	Sohn		Abraham
	Juli	24		Tochter	Pauline
1835	Januar	7	Sohn		Löb
1835	Februar	26	Sohn		Löb
1836	Januar	5	Sohn		Jacob
1836	März	16		Tochter	Rosa

HStA 3 1202 *

Synagogen Gemeinde zu Kreis

Geboren: Jahr	Monat	Tag	Sohn	Tochter	Namen des Gebornen.
1836	März	1		Tochter	Rosa Landsberg
1836	März	23	Sohn		Isaak Bernays
1836	März	29		Tochter	Johanna Müller
1836	[illegible]	16		Tochter	Rosa Müller
1836	[illegible]	15		Tochter	Mathilde [illegible]

HStA 3 1202 *

Namen

Der Eltern		Geburts-Tag und Stunde
Der Name des Vaters	Stand	
Isaak Landsberg	Handelsmann	Kreis
Esther Landsberg geb. Bernays		Kreis
Isaak Müller	Handelsmann	Kreis
Johanna Müller geb. Bernays		Kreis
Isaak Müller	Handelsmann	Kreis
Rosa Müller geb. Landsberg		Kreis
Moses Müller	Handelsmann	Kreis
Johanna Müller geb. Bernays		Kreis
Mordechai Müller	Handelsmann	Kreis
Esther Müller geb. Landsberg		Kreis

RSA 3 1202 *

Synagogen Gemeinde zu [illegible]
Kreis

Wurde geboren: Jahr	Monat	Tag	Sohn	Tochter	Namen des Gebornen	Der Eltern: Vor- und Zunamen	Stand	Besondere Bemerkungen
1838	Februar	13.	~~Sohn~~	Tochter	[illegible]	[illegible]	[illegible]	beglaubigt [illegible] Gemeind Ältester [illegible]
1838	März	17	Sohn	—	[illegible]	[illegible]	—	beglaubigt [illegible] Gemeind Ältester [illegible]
1838	März	25	Sohn	—	[illegible]	[illegible]	[illegible]	beglaubigt [illegible] Gemeind Ältester [illegible]
[illegible]	Nov.	16	[illegible]	[illegible]	[illegible]	[illegible]		beglaubigt [illegible] Gemeind Ältester [illegible]

RSA J 1202 ✱

Synagogen Gemeinde zu
Kreis

Wurde geboren: Jahr	Monat	Tag	Sohn.	Tochter	Namen der Gebornen.	Der Aeltern: Vornahmen	Stand.	Besondere Bemerkungen.
1839	April	19	Sohn	—	Lib			
1839	May	17	Sohn	—				
1839	Juli	2	—					

ASR J 1202 *

Synagogen Gemeinde zu
Kreis

Geb: geboren: Jahr	Monat	Tag	Sohn.	Tochter.	Namen des Gebornen.
1840	Juni	25	Sohn	—	Isaak
1841			—	Tochter	Babette
	Febr	9	Sohn	—	Simon
1841	Febr	17	Sohn	—	[illegible]

Der Altern: Vornam. Zunam.	Stand.	Besondere Anmerkungen.
[illegible]		
M. Hermann		
[illegible]		
M. Hermann		
[illegible]		
M. Hermann		
[illegible]		
M. Hermann		

RfR 3 1202 *

Synagogen Gemeinde zu
Kreis

Wurde geboren: Jahr	Monat	Tag	Sohn.	Tochter.	Namen des Geborenen.
1840	Juni	25	[illegible]	—	[illegible]
1841	[illegible]	17	—	[illegible]	[illegible]
[illegible]	[illegible]	[illegible]	[illegible]	—	[illegible]
[illegible]	[illegible]	[illegible]	[illegible]	—	[illegible]

Der Alters		Besondere Bemerkungen
Vor und Zunahme	Klasse	

RIA 3 1202 *

Synagogen Gemeinde zu
Kreis

Wurde geboren: Jahr	Monat	Tag	Sohn	Tochter	Namen des Geborenen	Der Aeltern: Vor- und Zunahmen	Stand	Besondere Bemerkungen
1811	Aug.	1	—	[illegible]	[illegible]	[illegible]	[illegible]	[illegible]
1811	Aug.	13	—	[illegible]	[illegible]	[illegible]	[illegible]	[illegible]
1811	Aug.	30	—	[illegible]	[illegible]	[illegible]	[illegible]	[illegible]

RSA J 1202 *

Synagogen Gemeinde zu
Kreis

Wurde geboren: Jahr	Monat	Tag	Sohn	Tochter	Namen des Gebornen
1842	Juni	6	Sohn	—	[illegible]
1842	Februar	12	~~Tochter~~	Tochter	[illegible]
18[illegible]	[illegible]	[illegible]	Sohn		[illegible]

Der Eltern: Vor- und Zunamen	Stand	Besondere Bemerkungen
[illegible]	[illegible]	beglaubigt M. [illegible] Religionslehrer, [illegible] Gemeinde-Ältester, [illegible] Gemeinde-Ältester
[illegible] geborene [illegible]	[illegible]	beglaubigt M. [illegible] Religionslehrer, [illegible] Gemeinde-Ältester, [illegible] Gemeinde-Ältester
[illegible] geborene [illegible]	[illegible]	beglaubigt M. [illegible] Religionslehrer, [illegible] Gemeinde-Ältester, [illegible] Gemeinde-Ältester

RIA J 1202 *

Synagogen Gemeinde zu
Kreis

Geburts-Jahr	Geburts-Monat	Geburts-Tag	Sohn.	Tochter	Namen des Gebornen.	Der Aeltern: Vornam. Zunamen.	Der Aeltern: Stand.	Besondere Bemerkungen.
1842	Sept.	16	—	Tochter	Rosalia			
1845	März	21		Tochter	Anna			
1845	Juni	28		Tochter	Mathilde			

RIA J

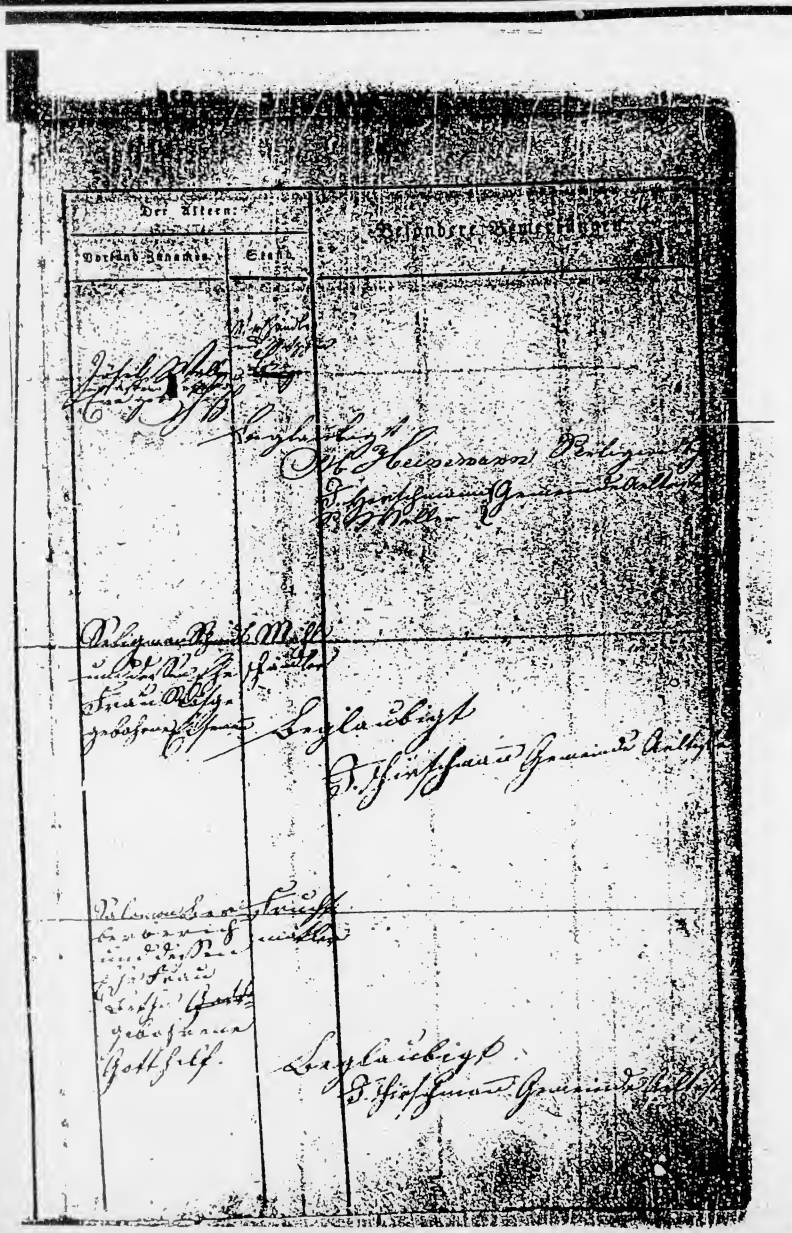

RSR 3 1202 *

Synagogen Gemeinde zu
Kreis

Wurde geboren: Jahr	Monat	Tag	Sohn.	Tochter	Namen des Gebornen.	Der Aeltern: Vor- und Zunahmen	Stand.	Besondere Bemerkungen.
1813	Septbr	12	Sohn	—	Jakob	Moses [illegible] Regenbogen [illegible] Lazar	[illegible] Handelsmann	Langenbielau P. Schweidnitz G. Waldenburg
1814	Januar	29	Sohn	—	Regenbogen	Samuel Wilhelm [illegible] Regenbogen [illegible] Hannchen	[illegible] Handelsmann	Langenbielau P. Schweidnitz G. Waldenburg
1814	März	5	—	Tochter	Salya	[illegible] Regenbogen [illegible] Jahrmann Regenbogen	[illegible] Handelsmann	Langenbielau P. Schweidnitz G. Waldenburg

RIR 3 1202 *

Synagogen Gemeinde zu
Kreis

Wurde geboren: Jahr	Monat	Tag	Sohn.	Tochter	Namen des Geborenen.	Der Aeltern: Vor- und Zunamen.	Stand.	Besondere Anmerkungen.
184	Juli	25	Sohn		Hermann	Mos. Abraham Wolf Hirsch	Wolf Hirsch	Langenbeck. D. Hirschmann. Beschneider.
184	Augst		Sohn		Salomon	Isaac Wolf Hirsch	Wolf Hirsch	Langenbeck. D. Hirschmann. Beschneider.
184	Octbr.			Tochter	Hannchen	H. L. C. Wolf Hirsch	Wolf Hirsch	Langenbeck. D. Hirschmann. Beschneider.

RIR 3 1202 *

Der Aeltern: Vor- und Zunamen.	Stand.	Besondere Anmerkungen.
Mos. Abraham Wolf Hirsch	Wolf Hirsch	Langenbeck. D. Hirschmann. Beschneider.
Isaac Wolf Hirsch	Wolf Hirsch	Langenbeck. D. Hirschmann. Beschneider.
H. L. C. Wolf Hirsch	Wolf Hirsch	Langenbeck. D. Hirschmann. Beschneider.

RSR 3 1202 *

Synagogen Gemeinde zu
Kreis

Wurde geboren: Jahr	Monat	Tag	Sohn.	Tochter	Namen des Gebornen.
1845	Dez	21		Tochter	Theresia
1846	Jan	28		Tochter	Libella
1846	Feb	25		Tochter	Josefine
1846	April	20	Sohn		Leb

RSR 3 1202

Großherzogthum Hessen
Handel

Der Aeltern: Vorund Zunamen.	Stand.	Religion Gemeinde.
Mayer Wallau Handelsmann Schulden Schuldenfrei	Handelsmann	Israelitisch Der Provinz Rheinhessen Der Religion Kr. Mainz
Mark Hirschhorn Handelsmann Schulden Schuldenfrei	Handelsmann	Israelitisch Der Provinz Rheinhessen Der Religion Kr. Mainz
Ramson Wallau Handelsmann Schulden Schuldenfrei	Handelsmann	Israelitisch Der Provinz Rheinhessen Der Religion Kr. Mainz
Salomon Handelsmann Schulden Schuldenfrei	Handelsmann	Der Provinz Rheinhessen Der Religion Kr. Mainz

RA 3 1202 *

Synagogen Gemeinde zu Kreis

Geburts Tag			Sohn.	Tochter	Namen des Gebornen.
Jahr	Monat	Tag			
1847	Jan.	24		Tochter	Jenette
1847	Jan.	24		Tochter	Fallette
1847	Feb.	21	Sohn		Heinrich
1847	Feb.	21	Sohn		Heinrich

Großherzogl. Hessisches Landgericht Alzey.

Der Aeltern:		Besondere Bemerkungen.
Vorund Zunamen.	Stand.	
Heinrich Levy Metzger dessen Ehefrau Hindenburg geb. Jacob Kinder	Metzger	Ein Zwillingspaar. Legitimirt. Der Aelteste. Die Zweitgeborene. Der Drittgeborene. K. Mainz
Isaak Jacob Levy dessen Ehefrau Hannchen geb. Kahnenberg Kinder	Leiger	Ein Zwillingspaar. Legitimirt. Der Aelteste. Die Zweitgeborene. Der Drittgeborene. K. Mainz

RSR J 1262 *

Synagogen Gemeinde zu
Kreis

Geboren: Jahr	Monat	Tag	Sohn.	Tochter	Namen des Gebornen.
1849					
1849					
1849					

RSR J 1262 *

Des Alters: Verstorb. Jahr	Monat	Tag	Verehelichungen

RSA 3 1202 *

Synagogen Gemeinde zu
Kreis

Geboren: Jahr	Monat	Tag	Sohn.	Töchter	Namen des Gebornen.
1850	Okt.	26	[illegible]	———	[illegible]
[illegible]	Nov.	16	[illegible]	[illegible]	[illegible]
[illegible]	[illegible]	26	[illegible]	[illegible]	[illegible]
[illegible]	[illegible]	[illegible]	[illegible]	———	[illegible]

RSA 3 1202 *

Der Vater: Vorstand Bürgerrecht	Gewerbe	Wohnung
[illegible]	[illegible]	[illegible]
[illegible]	[illegible]	[illegible]
[illegible]	[illegible]	[illegible]
[illegible]	[illegible]	[illegible]

RSA J 1202 *

Synagogen Gemeinde zu
Kreis

Wurde geboren: Jahr	Monat	Tag	Sohn.	Tochter	Namen des Geborenen.
1852	März	28	—	Tochter	Dorothea
1852	[illegible]	12	—	Tochter	Mathilde
1852	März	7	Sohn	—	Hermann
1852	März	7	Sohn	—	Joseph

RSA J 1202 *

Der Eltern: Vorname, Zunahme	Stand	Besondere Bemerkungen
Israel Wolf [illegible] Ehefrau [illegible] geborene Joseph	Israelit	Tag der Anzeige [illegible] Der Gemeinde-Vorsteher [illegible] Der Religions-Lehrer [illegible]
Joseph Levy [illegible] Ehefrau [illegible] geborene Hess	Israelit	Tag der Anzeige [illegible] Der Gemeinde-Vorsteher [illegible] Der Religions-Lehrer [illegible]
Levy [illegible] Ehefrau [illegible] geborene [illegible]	Israelit	Tag der Anzeige [illegible] Der Gemeinde-Vorsteher [illegible] Der Religions-Lehrer [illegible]
[illegible] Ehefrau [illegible] geborene [illegible]	Israelit	Tag der Anzeige [illegible] Der Gemeinde-Vorsteher [illegible] Der Religions-Lehrer [illegible]

Synagogen-Gemeinde zu
Kreis

Wurde geboren! Jahr	Monat	Tag	Sohn	Tochter	Namen des Gebornen.
1822	August	31	Ess	—	Mordchil
1823	März	22	Ess	—	Salomon
					Mendel
1825	August	12	Essen		Hanny

Der Kinder		Besondere Bemerkungen.
Vorname	Stand	
Mendel Hirschfeld mit Ester geborne Rosenberg	Israelit	Hochlöbl. des Gemeinde-Vorstehers Hirschfeld Lissa d. 14 Juli
Israel Mendel mit Esther geborne Hirschfeld	Israelit	Hochlöbl. des Gemeinde-Vorstehers Hirschfeld Lissa d. 14 Juli
Hanny [illegible]	[illegible]	[illegible] 1825 [illegible]
Hanny [illegible] Esther [illegible] geborne Hirschfeld	Israelitin	Hochlöbl. des Gemeinde-Vorstehers Hirschfeld Lissa d. 14 Juli
		[illegible]

Synagogen Gemeinde zu
Kreis

Tag	Monat	Jahr	Sohn	Tochter	Namen des Geborenen.

818 3 1202 *

Des Vaters Vornamen.	Stand.	Besondere Bemerkungen.

nb Gabel

RSR 3 1202 *

Synagogen Gemeinde zu
Kreis

Wurde geboren: Jahr	Monat	Tag	Sohn.	Tochter	Namen des Geborenen.
1855	Juli	19	Ein	—	Jacob
1855	[illegible]	11	—	Einen	Emma
1856	[illegible]	12	—	Einen	Sammi
1856	März	21	Ein	—	Schenk

RSR 3 1202 *

Der Aeltere: Vorund Zunamen.	Stand.	Besondere Bemerkungen.
[illegible]	Handel	Log Lubright. Der Synagogen Aeltesten. Haus Hausnummer. Der Religions Aeltesten Pl. Gundersheimer.
[illegible]	Waaren Handler	Log Lubright. Der Synagogen Aeltesten. Haus Hausnummer. Der Religions Aeltesten Pl. Gundersheimer.
[illegible]	Handel treiben	Log Lubright. Der Synagogen Aeltesten. Haus Hausnummer. Log [illegible]. Der Religions Aeltesten Pl. Gundersheimer.
[illegible]	Waaren Handler	Log Lubright. Der Synagogen Aeltesten. Haus Hausnummer. Log [illegible]. Der Religions Aeltesten Pl. Gundersheimer.

RSR 3 1202 *

Synagogen-Gemeinde zu
Kreis

Geboren: Jahr	Monat	Tag	Sohn.	Tochter	Namen des Gebornen.	Des Vaters: Vornamen und Stand	Besondere Bemerkungen.
18[illegible]		30	Sohn	—	Moses		
18[illegible]		4	Sohn	—	Moses		

RSR 3 1202 *

RSR J 1202 *

Synagogale Gemeinde zu Kreis

Fortlaufende Nummern: Jahr	Monat	Tag	Sohn	Tochter	Namen des Gebornen
1837	Juni	5	Ein		Samuel
1837	Juni	18	Ein		Salomon
1837	Juni	25	Ein		Moses

RSR J 1202 *

Der Vorsteher		Besondere Bemerkungen
Joseph Mallin und Hessing Ehefrau Eva geborne Philipp		Beglaubigt Die Gemeinde-Aeltesten Israel Hirschmann Lazarus Mallin Der Religions-Lehrer und Gemeinde-Schreiber
Israel Neustadt und Hessing Ehefrau Rosalie geborne Regina		Beglaubigt Die Gemeinde-Aeltesten Israel Hirschmann Lazarus Mallin Der Religions-Lehrer und Gemeinde-Schreiber
Isaac Israel Gottschalk und Hessing Ehefrau Caroline geborne Gottschalk		Beglaubigt Die Gemeinde-Aeltesten Israel Hirschmann Lazarus Mallin Der Religions-Lehrer und Gemeinde-Schreiber

[illegible] den 1. Juni 1837.

[illegible]

RSR 3 1203 *

Der Aeltern:		Besondere Bemerkungen.
Vor- und Zunamen.	Stand.	
Johann [illegible]		
[illegible]		
[illegible]		
[illegible]		

[illegible]

Hannover, 16. August 18[illegible]

[illegible]

RSA J 1203 *

Synagogen Gemeinde zu
Kreis

Würde geboren: Jahr	Monat	Tag	Sohn	Tochter	Namen des Geborenen
1858	Dec.	11	—	Tochter	Jemima
1858	Dec.	1	Sohn	—	Isaac
1858	Dec.	24	—	Tochter	Dina
1859	Jan.	16	Sohn	—	Jacob (gemacht Todt)

RSA J 1203 *

Großkrotzenburg
Hanau

Der Aeltern: Vor und Zunamen.	Stand.	Besondere Bemerkungen.
Isac Walter und Hannchen geborene Regina geborene Kaufh.	Victualien Händler	Taglöhner in der Gemeinde Großkrotzenburg Kreis Hanau Regierungsbezirk Cassel. Der Religion Mosaischer Confession
Joseph Isaac und Hannchen geborene Hess	Victualien Händler	Taglöhner in der Gemeinde Großkrotzenburg Kreis Hanau Regierungsbezirk Cassel. Der Religion Mosaischer Confession
Isac Simon Isaac und Hannchen geborene Hess	Victualien Händler	Taglöhner in der Gemeinde Großkrotzenburg Kreis Hanau Regierungsbezirk Cassel. Der Religion Mosaischer Confession
Abraham Isaac und Hannchen geborene Hermann	Victualien Händler	Taglöhner in der Gemeinde Großkrotzenburg Kreis Hanau Regierungsbezirk Cassel. Der Religion Mosaischer Confession
		Großkrotzenburg, den 16. Januar 1859. Der Gemeinde Vorsteher. Isaac. Hanau 2/6 60. Der Landrath. Stadtler.

RSA J 1203 *

Synagogen Gemeinde zu
Kreis

Wurde geboren: Jahr	Monat	Tag	Sohn.	Tochter	Namen des Geborenen
1860	[illegible]	13	Isaac	—	Emanuel
1860	[illegible]	26	—	Vogtland	[illegible] Hofer
1860	[illegible]	16	Isaac	—	Margarethe
1861	[illegible]	21	[illegible]	—	Mariechen
1861	[illegible]	24	[illegible]	—	Hermann

RSA J 1203 *

Der Aeltern: Vor- und Zunamen.	Stand.	Wohnort, Kreis, Regierungsbezirk
[illegible] geborene [illegible]	Kaufmann	Der Gemeinde Adelhofen Landgericht [illegible] Bezirksamt [illegible] Kreis [illegible] Der Religionslehrer Pfl. Sandersheimer
[illegible] geborene Haas.	Viehhändler	Der Gemeinde Adelhofen Landgericht [illegible] Bezirksamt [illegible] Kreis [illegible] Der Religionslehrer Pfl. Sandersheimer
[illegible] geborene Hellingsberg	Goldschmied	Der Gemeinde Adelhofen Landgericht [illegible] Bezirksamt [illegible] Kreis [illegible] Der Religionslehrer Pfl. Sandersheimer
[illegible] geborene Haas	Mehger und Viehhändler	Der Gemeinde Adelhofen Landgericht [illegible] Bezirksamt [illegible] Kreis [illegible] Der Religionslehrer Pfl. Sandersheimer
[illegible] geborene Hellingsberg	Goldschmied	Der Gemeinde Adelhofen Landgericht [illegible] Bezirksamt [illegible] Kreis [illegible] Der Religionslehrer Pfl. Sandersheimer

Synagogen Gemeinde zu
Kreis

Wurde geboren Jahr	Monat	Tag	Sohn	Tochter	Namen der Geborenen
1861	[illegible]	15	[illegible]	—	[illegible]
1860	[illegible]	26	—	[illegible]	[illegible]
1860	[illegible]	16	[illegible]	—	[illegible]
1861	[illegible]	21	[illegible]	—	[illegible]
1861	[illegible]	24	[illegible]	—	[illegible]

RSA J 1203 *

Der Aeltern: Vor- und Zunamen	Stand	Besondere Bemerkungen
[illegible]	[illegible]	England Liegt [illegible]
[illegible]	[illegible]	England Liegt [illegible]
[illegible]	[illegible]	England Liegt [illegible]
[illegible]	[illegible]	England Liegt [illegible]
[illegible]	[illegible]	England Liegt [illegible]

RSA J 1203 *

Synagogen Gemeinde zu Kreis

Wurde geboren: Jahr.	Monat	Tag.	Sohn.	Tochter.	Namen der Geborenen	Der Aeltern: Vor und Zunamen.	Stand.	Besondere Bemerkungen.
1861	M.	26	—	Vogtsd.	Lina	Josef Haaß Ehe. israelitischen Hermann geb. Hohenegg.	Posamentierer	Englaubigt Der Gemeinde-Vorsteher Stadtschreiber Der Religions-Lehrer P.P. Gundersheimer
1861	9	22	—	Vogtsd.	Ernestine	Religionsunterricht Ehe. israelitischen Rosalia geb. Weinberger	Posamentierer	Englaubigt Der Gemeinde-Vorsteher Stadtschreiber Der Religions-Lehrer P.P. Gundersheimer
								Israelitischen Gemeinde-Vorsteher Zeugen Franken
1862	2	15	Posamentierer	—	Jakob	Leon Haaß	—	Israelitischen Gemeinde-Vorsteher Englaubigt Der Gemeinde-Vorsteher Stadtschreiber Der Religions-Lehrer P.P. Gundersheimer
1862	1	26	Posamentierer	—	Rudolf (gemeldet 2/2 1862)	Ehe. israelitischen Mathilde geb. Rothschild	Posamentierer	Englaubigt Der Gemeinde-Vorsteher Stadtschreiber Der Religions-Lehrer P.P. Gundersheimer

RSA J 1203 *

RSA J 1205 *

Synagogen Gemeinde zu Kreis

Es wurde geboren: Jahr	Monat	Tag	Sohn.	Tochter.	Namen des Geborenen	Der Altern: Vor- und Zunamen	Stand.	Besondere Bemerkungen.
1862	[illegible]	26	—	[illegible]	[illegible]	[illegible]	[illegible]	[illegible]
1862	[illegible]	26	—	[illegible]	[illegible]	[illegible]	[illegible]	[illegible]
1863	[illegible]	20	[illegible]	—	[illegible]	[illegible]	[illegible]	[illegible]
1863	[illegible]	8	[illegible]	[illegible]	[illegible]	[illegible]	[illegible]	[illegible]

RSA J 1205 *

Der Altern: Vor- und Zunamen	Stand.	Besondere Bemerkungen.
[illegible]	[illegible]	[illegible]
[illegible]	[illegible]	[illegible]
[illegible]	[illegible]	[illegible]
[illegible]	[illegible]	[illegible]

Synagogen Gemeinde zu Kreis

Wurde geboren			Sohn.	Tochter	Namen des Vaters.
Jahr	Monat	Tag			
1864		1	—		
1864		2	—		
1864		16	—		
1864	September	13		—	
1864	September	18		—	

Der Aeltern.		Besondere Bemerkungen.
Vor und Zunamen	Stand.	
		Englaubigt Der Gemeinde Vorsteher Der Religionslehrer P.L. Gundersheimer
		Englaubigt Der Gemeinde Vorsteher Der Religionslehrer P.L. Gundersheimer
		Englaubigt Der Gemeinde Vorsteher Der Religionslehrer P.L. Gundersheimer
		Gestorben bis zur Beschneidung
		Englaubigt Der Gemeinde Vorsteher Der Religionslehrer P.L. Gundersheimer
		Englaubigt Der Gemeinde Vorsteher Der Religionslehrer P.L. Gundersheimer

RSR 3 1203 *

Synagogen Gemeinde zu Kreis

Es wurde geboren: Jahr	Monat	Tag	Sohn.	Tochter.	Namen des Gebornen.
1864	Okt.	27	—	Hannah	Charlotte
1865	[illegible]	9	—	Rosalie	Bernhard
1865	[illegible]	3	—	Hannah	Hannah
1865	Okt.	[illegible]	Oskar	—	Mannfred

RSR 3 1203 *

Der Aeltern: Vor- und Zunamen	Stand.	Besondere Bemerkungen.
[illegible]	Wirthsfrau	Englandsgut [illegible] Gemeinde Ostheim [illegible] Simon Müller [illegible] Religionslehrer P.L. Gundersheimer
[illegible]	Lehrer	Englandsgut [illegible] Gemeinde Ostheim [illegible] Simon Müller [illegible] Religionslehrer P.L. Gundersheimer
[illegible]	Kaufmann	Englandsgut [illegible] Neue Gemeinde Ostheim [illegible] Simon Müller [illegible] Religionslehrer P.L. Gundersheimer
		Hessen Hanau am 31/5 1865. Aste. Geburtsurkunde S. D. Schmidt
[illegible]	Kaufmann	Englandsgut [illegible] Gemeinde Ostheim [illegible] Simon Müller [illegible] Religionslehrer P.L. Gundersheimer

BSR J 1203

Synagogen Gemeinde zu
Kreis

Wurde geboren			Sohn.	Tochter.	Namen des Gebornen
Jahr	Monat	Tag			
1866		2.5			
1866	März	5			
1866	März	12.			
1866					
1866					

BSR J 1203

Der Aeltern		Besonder Umstände
Vor und Zunamen.	Stand.	
		Englaubigt
		Englaubigt
		Englaubigt
		Englaubigt
		Englaubigt

RSA J 1203 *

18

Synagogen Gemeinde zu Kreis

Wurde geboren: Jahr	Monat	Tag	Sohn.	Tochter.	Namen des Geborenen
1866	[illegible]	19	—	[illegible]	[illegible]
1867	Mai	9	[illegible]	—	Löb
1867	März	1	[illegible]	—	Mendel Ger. Moritz
1867	[illegible]	12	[illegible]	—	Mayer Löb (gen. Hermann)
1867	[illegible]	[illegible]	—	[illegible]	[illegible]

RSA J 1203 *

Der Aeltern: Vor und Zunamen	Der Aeltern: Stand.	Besondere Bemerkungen.
[illegible] Löb [illegible]	Lehrer	[illegible]
[illegible]	Metzger	[illegible]
		[illegible]
[illegible]	Handelsmann	[illegible]
[illegible]	Handelsmann	[illegible]
[illegible]		[illegible]

RSR J 1203 *

Synagogen Gemeinde zu Kreis

Wurde geboren. Jahr.	Monat.	Tag.	Sohn.	Tochter	Namen des Geborenen.
1868	Dec.	29	—	Josefa	Emilie
1869	März	7	—	Josefa	Marianne
1869	Juni	27	Josef	—	Rosa
1869	Mai	6	—	Josefa	Karolina
1869	Juli	27	Josef	—	Isidor

RSR J 1203 *

Der Eltern: Vor- und Zuname.	Stand.	Besondere Bemerkungen.
Isidor Gundersheimer Kaufmann in Kreis und Rosa geborene Kahn seine Ehefrau	Israelitisch	Englaubigt Der Gemeinde-Vorsteher: F. Schiffmann Simon Müller P.L. Gundersheimer Lehrer
Simon Schmidt Oekonom auf Hofgut Kreis und Josefa geborene Hirschmann seine Ehefrau	Israelitisch	Englaubigt Der Gemeinde-Vorsteher: F. Schiffmann Simon Müller P.L. Gundersheimer Lehrer
Simon Schiffmann Kaufmann in Kreis und Karolina geborene Kahn seine Ehefrau		Englaubigt Der Gemeinde-Vorsteher: F. Schiffmann Simon Müller P.L. Gundersheimer Lehrer
Josef Löb Gundersheimer Lehrer in Kreis und Rosa geborene Kahn seine Ehefrau	Lehrer	Englaubigt Der Gemeinde-Vorsteher: F. Schiffmann Simon Müller P.L. Gundersheimer Lehrer
Marcus Adler Metzger in Kreis und Josefa geborene Marx seine Ehefrau	Metzger	Englaubigt Der Gemeinde-Vorsteher: F. Schiffmann Simon Müller P.L. Gundersheimer Lehrer

RSA 3 1203 *

Synagogen Gemeinde zu Kreis

Wurde geboren: Jahr.	Monat	Tag	Sohn.	Tochter	Namen der Geborenen
1867	Juni	28	Josef	—	Moses
1867	Sept.	2	Josef	—	Hirsch (des Herrmann)
1867	Sept.	11	Joseph	—	Abraham
1867	Okt.	26	—	Jaegchen	Marianne
1867	Dez.	13	—	Christine	Rebecka

RSA 3 1203 *

Der Eltern: Vor- und Zunamen	Stand.	Besondere Bemerkungen
Salomon Isaak Rebecka geborne Müller	Handelsmann	Englaubigt. Der Gemeinde Vorsteher Isaak Müller. P.L. Gundersheimer Schreiber
Veitmann Hirsch Hannchen geborne Rosenau geb. Wimberg	Bäcker (Handel)	Englaubigt. Der Gemeinde Vorsteher Isaak Müller. P.L. Gundersheimer Schreiber
Leb Isaak (Alexel Fisch) Rosin geb. Wagner	Metzger	Englaubigt. Der Gemeinde Vorsteher Isaak Müller. P.L. Gundersheimer Schreiber
Abraham Rebecka geborne Feiner	Schneider	Englaubigt. Der Gemeinde Vorsteher Isaak Müller. P.L. Gundersheimer Schreiber
Mark Israel Hannchen geborne Hirsch	Schuhmacher	Englaubigt. Der Gemeinde Vorsteher Isaak Müller. P.L. Gundersheimer Schreiber

BSA 3 1203 *

Synagogen Gemeinde zu Kreis

Wurde geboren: Jahr	Monat	Tag	Sohn.	Tochter.	Namen des Gebornen
1870		15	—		
1870		2	—		
18		2	—		
18		7		—	
18		18			
18		18		—	

BSA 3 1203 *

Der Aeltern: Vor- und Zunamen.	Stand.	Besondere Bemerkungen.
		Englisch. Der Gemeinde-Aeltesten Fr. Hirschheimer Simon Müller P.L. Gundersheimer
		Englisch. Der Gemeinde-Aeltesten Fr. Hirschheimer Simon Müller P.L. Gundersheimer
		Englisch. Der Gemeinde-Aeltesten Fr. Hirschheimer Simon Müller P.L. Gundersheimer
		Englisch. Der Gemeinde-Aeltesten Fr. Hirschheimer Simon Müller P.L. Gundersheimer
		Englisch. Der Gemeinde-Aeltesten Fr. Hirschheimer Simon Müller P.L. Gundersheimer

RSA J 1203

Synagogen Gemeinde zu Kreis

Wurde geboren: Jahr	Monat	Tag	Sohn.	Tochter	Namen des Geborenen.
1871	März	1	Josef	—	Moses
1871	März	20	—	Zeytchen	Lemgiesche
1871	März	20	Moses	—	Salomon
1870	Dez.	12	—	Zeytchen	Helena

RSA J 1203

Der Aeltern: Vor und Zunamen	Stand	Besondere Bemerkungen
[illegible] Kinder 3.	Leinsten [illegible]	England Bayern. Der Gemeinde-Aelteste F. Hirschheimer Simon Müller P.L. Gundersheimer
[illegible]	Leinsten [illegible]	England Bayern. Der Gemeinde-Aelteste F. Hirschheimer Simon Müller P.L. Gundersheimer
[illegible] Wittwe	Handelsmann	England Bayern. Der Gemeinde-Aelteste F. Hirschheimer Simon Müller P.L. Gundersheimer
[illegible]	Metzger	England Bayern. Der Gemeinde-Aelteste F. Hirschheimer Simon Müller P.L. Gundersheimer

[illegible] den 1. Juli 1872.
[illegible]

RSR J 1203 *

6

Synagogen Gemeinde zu Krotoschin

Wurde geboren			Sohn	Tochter	Name des Vaters
Jahr	Monat	Tag			
1873	März	2	Isaak	—	Hirschmann
1872	Dezember	11	Max	—	Moritz
1873	März	15	Abraham	—	Joseph
1873	März	19	Max	—	Joseph
1873	März	2	Joachim	—	Israel

RSR J 1203 *

Der Alten		Besondere Bemerkungen
Vor- und Zuname	Stand	
[illegible]	[illegible]	[illegible]
[illegible]	[illegible]	[illegible]
[illegible]	[illegible]	[illegible]
[illegible]	Kaufmann	[illegible]
[illegible]	Mitglied	[illegible]

RSR J 1205 *

Synagogen Gemeinde zu Krotoschin

Wurde geboren			Sohn.	Tochter	Namen des Geberen.
Jahr.	Monat.	Tag			
1874	[illegible]	29		[illegible]	[illegible]
1874	[illegible]	14		[illegible]	[illegible]
1874	[illegible]	[illegible]		[illegible]	[illegible]
1874	[illegible]	[illegible]		[illegible]	[illegible]
1874	[illegible]	[illegible]		[illegible]	[illegible]

RSR J 1205 *

Der Alten		Bemerkungen
Vor- und Zunamen.	Stand.	
[illegible]	[illegible]	[illegible]
[illegible]	[illegible]	[illegible]
[illegible]	[illegible]	[illegible]
[illegible]	[illegible]	[illegible]

RSA J 1203 *

Synagogen Gemeinde zu Kreis

Wo-de geboren			Sohn.	Tochter	Namen des Gebornen.
Jahr.	Monat	Tag.			
1874	Nov	28		Tochter	Amalia
1875	Januar	11		Tochter	Rosa
		13		Tochter	Mathilde
	Feb	9		Tochter	Rosa
			Sohn		Julius
	Juni	5	Sohn		Isidor
		17			Bertha Leonhardt
	Juli	31	Sohn		Emil
	Aug	9		Tochter	Jeannette
		14	Sohn		Siegfried
	Sept	6	Sohn		Samuel Schmidt
	Okt	17	Sohn		Moritz
		31		Tochter	Rosa
	Nov	11		Tochter	Clara
	Dez	31		Tochter	Ida
1877	Januar	25	Sohn		Salomon
1877	Febr	17	Sohn	Tochter	Isidor Rosalie
1877	März	22	Sohn		Hermann

RSA J 1203 *

Gemeinde Schreiberhau Kreis Hirschberg

Der Alles		Bemerkungen
Vor- und Zunamen.	Stand.	
Salomon Kirchner B. Buchhändler gel. Meisel	Buchhändler	
Hermann Walter Fleischermeister gel. Walter	Fleischermeister	
Hermann Schmidt Schneidermeister gel. Hermann	Schneidermeister	
[illegible]	[illegible]	
Gottlieb Hoffmann B. Tischlermeister gel. Hoffmann	Tischlermeister	
Wilhelm Hoffmann Maurer gel. Wilhelm	Maurermeister	
Friedrich Schmidt Schmiedemeister gel. Schmidt	Schmiedemeister	
Carl Hoffmann B. Bäckermeister gel. Hoffmann	Bäckermeister	
Carl Friedrich Weber Weber gel. Friedrich	Weber	
Johann Wilhelm Lehmann gel. Johann Wilhelm	Maurermeister	
Hermann Carl Polizeidiener gel. Carl	Polizeidiener	
Julius Hoffmann Tischlermeister gel. Julius	Tischlermeister	
Hermann Meier Gemeindevorsteher gel. Hermann	Gemeindevorsteher	
Carl Friedrich Schuhmacher gel. Friedrich	Schuhmacher	
Carl Hoffmann Gastwirth gel. Carl	Gastwirth	
Ernst Wilhelm Hoffmann Tischlermeister gel. Hoffmann	Tischlermeister	
Carl Gottlieb Hoffmann Bäckermeister gel. Gottlieb	Bäckermeister	

RSA 3 1203 *

Synagogen Gemeinde zu Kreis

[illegible] Kreuzburg [illegible]
Kreis [illegible]

Wurde geboren: Jahr	Monat	Tag	Sohn	Tochter	Namen des Geborenen	Der Eltern: Vor- und Zunamen	Stand
1878 [illegible]	Aug 26	[illegible]	Sohn		Salomon	[illegible] Kohn [illegible] geb. Walter	Kaufm.
1878 [illegible]	Septbr	[illegible]	Sohn		Carl	[illegible] geb. Stern	
1879	Novbr abends	10	~~Tochter~~	Tochter	[illegible]	[illegible] Walter [illegible] geb. [illegible]	
1879	Decbr	31	Sohn		~~[illegible]~~ Salomon	Isidor Hirschmann [illegible] geb. Fränkel	
1880	Januar abends	3 7½		Tochter	Bertha	[illegible] geb. [illegible]	
"	abends	4 8 Uhr	"	Tochter	Bertha	[illegible] geb. [illegible]	
"	Febr	17	Sohn		Leopold	[illegible] Hartmann [illegible] geb. [illegible]	
"	März	2	"	Tochter	Frieda	Josef [illegible] geb. Kohn	
"	März	7	"	Tochter	Pauline	[illegible] geb. Walter	
"	Juni	21		Tochter	Eva	Salomon Walter II [illegible] geb. [illegible]	
[illegible]	August	11	Sohn		Isidor	[illegible] geb. Adler	Sohn
[illegible]	Novbr	12	Sohn		Moritz	[illegible] geb. Walter	
[illegible]	Febr.	30	"	Tochter	[illegible]	[illegible] geb. Stern	
1881	Januar abends	9	Sohn		Siegfried	[illegible] geb. [illegible]	
"	Januar abends	24	Sohn		Josef	[illegible] Walter [illegible]	
"	April	4		Tochter	Sara	[illegible]	
"	April abends	5 9 Uhr	Sohn		David	[illegible]	
"	April	11		Tochter	Ella	[illegible]	
"	Aug	15	Sohn		Simon	[illegible]	
[illegible]		31		Tochter	Karoline	[illegible]	

25/9 81 gestorben

RSA 3 1203 *

[illegible]
Hanau

Der Ältern:		
Vor und Zunamen	Stand	
Samuel Kahn u. Mina [illegible] geb. Walter	Metzger	
Louis Strauß u. Mathilde geb. Stern		
Siegmund Walter u. Marie geb. Joseph		
Isidor Hirsch u. Lina geb. Fränkel		
Simon Schmidt u. [illegible] geb. Stern		
Louis Strauß u. [illegible] geb. Stern		
Marcus Zimmermann u. Bella geb. Meyer		
Josef Berlowitz u. Bertha geb. Kahn		
Salomon Strauß u. Lina geb. Walter		
Salomon Walter II u. [illegible] geb. [illegible]		
[illegible] u. [illegible] geb. Adler	[illegible]	
[illegible] Berlowitz I. u. [illegible] geb. Walter		
Louis Strauß u. [illegible] geb. Stern		27/11 gestorben
[illegible] Hirsch u. [illegible] geb. Berlowitz		
[illegible] Walter u. [illegible] geb. Joseph		
[illegible] u. [illegible] Walter		
[illegible]		
[illegible]		
[illegible] Walter u. [illegible] geb. [illegible]		
[illegible] Walter I u. [illegible]		

AIA J 1203 *

Synagogen Gemeinde zu Kreis

Wurde geboren			Sohn.	Tochter.	Namen des Gebornen.
Jahr	Monat	Tag			
1811	Sept.	6		Tochter	Johanna
	Oct.	21	Sohn		Adolf
1812	März	1		Tochter	Fanny
	"	7		Tochter	Anna
	"	12	Sohn		Gustav
	"	19		Tochter	Auna
	"	25		Tochter	Clementina
	Apr.	12	Sohn		Aloy
1813	März	14	Sohn		Leon
	Apr.	4		Tochter	Ida
	"	11		Tochter	Pepsine
1814	Dec.	7	Sohn		Albert
	Aug.	4	Sohn		
1814	Dec.	12	Sohn		Adolf
	März	13		Tochter	Bertha
1815	Jan.	12		Tochter	Ludwig
	"	24		Tochter	Amalia
	Jan.	22	Sohn		Carl
1815	März	18	Sohn		Moritz
1815	Sept.	14	Sohn		Moses
	Sept.	13		Tochter	Fanny
	Oct.		Sohn		Heinr

Der Allerz...

Vor- und Zunamen.	Stand.	
Anna Berlowitz	ledig	4 11 18 geboren

RSR J 1203 *

Synagogen Gemeinde zu
Kreis

Geburts-Jahr	Monat	Tag	Sohn	Tochter	Namen der Geborenen
1855	Novbr.	13		Tochter	Sammy
1858	Januar	21		Tochter	Jenny
			Todt		Liebstädt
1860					
	April	3		Tochter	Selma
1857	Januar	12		Tochter	Jenny
	Febr.	16		Tochter	Rosa
	März	18	Todt		David
1857		22	Todt		Hermann
			Todt		Max
	März	10		Tochter	Adele
					Hermine
			Todt		
	Oktob.	4		Tochter	Bella
					Romana
			Todt		
			Todt		Max
1859	Juli	18		Tochter	Selma
				Tochter	Selma
				Tochter	Jenny
			Todt		Max
	Dezbr.	10		Tochter	Selma
1858	Mai	6		Tochter	Friedrich
			Todt		Max
			Todt		Berthold
1851			Todt		Nathan
	April	25	Todt		Salo
				Tochter	Bella

RSR J 1203 *

Der Sohn
der Israelitin
Sara

RSA 3 1203 *

Der Eltern Vor- und Zunamen	Stand	Besondere Bemerkungen
[illegible] / [illegible] geb. [illegible]		
Julius Stern u. Lil- / lian geb. Berkowitz		
[illegible] Weller u. / [illegible] geb. Rosenberg		
J. [illegible] / [illegible] geb. [illegible]	[illegible]	
Emanuel [illegible] / [illegible] geb. Sommer		
[illegible] Kaufmann u. / [illegible] geb. Weller		
[illegible] Strauß und / [illegible] geb. [illegible]		
[illegible] / [illegible] geb. [illegible]		
Simon [illegible] / [illegible] geb. Berkowitz		
[illegible]		
[illegible] Strauß u. / [illegible] geb. Eisemann		
Julius Stern u. Lil- / [illegible] Berkowitz		gestorben
Meier Goldschmidt u. / Rosa Schauer		
Emanuel Berkowitz u. / [illegible] geb. Sommer		
Bernh. Strauß u. [illegible] / geb. Eisemann		gestorben
Carl Kaufmann u. / [illegible] geb. Weller		
Emanuel [illegible] u. [illegible] / geb. Weller		
Julius Stern u. Lil- / [illegible] geb. Berkowitz		
Markus Kirschmann u. / [illegible] geb. Meyer		
[illegible] u. / [illegible] geb. Berkowitz		
Bernh. Strauß u. / [illegible] geb. Eisemann		gestorben am [illegible]
Carl Kaufmann u. / [illegible] geb. Weller		
Emanuel Berkowitz u. / [illegible] geb. Sommer		
Meier Goldschmidt u. / Rosa Schauer		

RSA J 1203 *

Synagogen Gemeinde zu
Kreis

Wurde geboren: Jahr	Monat	Tag	Sohn.	Tochter.	Namen des Gebornen
1891	Septbr.	9		Tochter	[illegible]
[illegible]	[illegible]	11	Sohn		Nathan
1891	Januar	29		Tochter	[illegible]
1892	März	9	Sohn		Rudolf
1892	Octbr.	3	Sohn		David
1893	Januar	2	Sohn		Salj
"	Juli	13		Tochter	Klara
1894	März	1	Sohn	~~Tochter~~	Julius
1895	März	22	Sohn		[illegible]
"	"	25		Tochter	[illegible]
"	Juli	13		Tochter	[illegible]
1896	Mai	11	Sohn		[illegible]
1896	Aug	5		Tochter	[illegible]rchen
1897	Mai	20	Sohn		Joseph
1898	Aug	26	Sohn		Moritz
1898	Dezbr.	28		Tochter	Rose
1899	März	8		Tochter	Selma
	Septbr.	29		Tochter	Martha
1900	März	16	Sohn		Berthold
"	Septbr.	9		Tochter	Hanna
[illegible]	Octbr.	17		Tochter	Klara
[illegible]	Septbr.	25	Sohn		Otto
1901	Febr.	21		Tochter	Cilli
[illegible]	April	1	Sohn		Wolf

RSA J 1203 *

Der Eltern Vor- und Zuname	[illegible]
Joseph [illegible] u. [illegible] geb. [illegible]	[illegible]
[illegible] u. [illegible] geb. [illegible]	[illegible]
[illegible] u. [illegible] geb. [illegible]	[illegible]
David Albrecht u. [illegible] geb. [illegible]	[illegible]
[illegible] u. [illegible] geb. [illegible]	[illegible]
[illegible] Gotthelf u. [illegible] geb. [illegible]	[illegible]
[illegible] u. [illegible] geb. Spiegel	[illegible]
[illegible] u. [illegible] geb. [illegible]	[illegible]
[illegible]	[illegible]
[illegible] u. [illegible] geb. [illegible]	[illegible]
[illegible] u. [illegible] geb. [illegible]	[illegible]
[illegible] u. Hanne geb. [illegible]	[illegible]
Joseph Walter u. Henny geb. Hammel	[illegible]
[illegible] u. [illegible] geb. [illegible]	[illegible]
[illegible] Gotthelf u. [illegible] geb. [illegible]	[illegible]
Joseph Reis u. Jettchen geb. [illegible]	
Joseph Walter u. Henny geb. Hammel	
Joseph Reis u. Jettchen geb. [illegible]	
Meier Goldschmidt u. Rose geb. [illegible]	
Julius Walter u. Line geb. Salomon	
Leon Gotthelf u. Rosa geb. Beilerich	Gestorben am 26 Oktbr. 1901
Joseph Walter u. Henny geb. Hammel	
Joseph Reis u. Jettchen geb. [illegible]	
[illegible] u. [illegible] geb. [illegible]	

RSA 3 1203 *

Synagogen Gemeinde zu
Kreis

Wurde geboren:			Sohn.	Tochter.	Namen des Gebornen.
Jahr.	Monat.	Tag.			
1891	Septbr.	9.		Tochter	
		11	Sohn		Natan
1891	Januar	24		Tochter	[illegible]
1892	März	9	Sohn		Rudolf
1892	Oktober	3.	Sohn		David
1893	Januar	2.	Sohn		Selig
"	Juli	19		Tochter	Klara
1894	März	1	Sohn	~~Tochter~~	Julius
1895	März	22	Sohn		Eduard
	[illegible]	25		Tochter	[illegible]
	Juli	13		Tochter	[illegible]
1896	März	11	Sohn		Albert
1896	Aug.	5		Tochter	[illegible]chen
1897	März	20	Sohn		[illegible]
1898	[illegible]	26	Sohn		Moritz
1898	Dezbr.	28		Tochter	Rosa
1899	März	8		Tochter	Selma
	Septbr.	24		Tochter	Martha
1900	März	16	Sohn		Berthold
	Septbr.	9		Tochter	Hanna
	Novbr.	17		Tochter	Klara
	Dezbr.	25	Sohn		Otto
1901	[illegible]	21		Tochter	Elli
	[illegible]	[illegible]	Sohn		Adolf

RSA J 1203

Der Eltern Vor- und Zunamen	Stand	
...ph Strauß ... / ...ie geb. Eisemann		
...ier Stern ... / ...geb. Berlinck		
...Kahn Kaufm... / ...Betti geb. ...		
...rich Albrecht ... / ...fine geb. Waller		
...ph Strauß ... / ...ie geb. Eisemann		
...ob Gotthelf ... / ...na geb. Berberich		
...ses Berberich II / ...sa geb. Spiegel		
...ph Strauß / ...tt geb. Eis...		
Dieselben		
...ob Gotthelf ... / ...na geb. Berberich		
...ses Berberich ... / ...sa geb. Spiegel		
...ses Berberich ... / ...ane geb. Heymann		
...seph Waller I ... / ...enny geb. Hammel		
...ses Berberich II / ...sa geb. Spiegel		
...ob Gotthelf ... / ...na geb. Berberich		
Joseph Reis ... / ...fine geb. Goldschmitt		
...oseph Waller I ... / ...enny geb. Hammel		
...oseph Reis ... / ...fine geb. Goldschmitt		
Meier Goldschmitt / Rosa geb. Kiner		
Julius Waller / ...ine geb. Salomon		
Leop. Gotthelf ... / Rosa geb. Berberich		Gestorben am 26 Oktbr 1901
Joseph Waller I ... / Henny geb. Hammel		
Joseph Reis ... / Josefine geb. Goldschmitt		
...oses Berberich II ... / Fanne geb. Heymann		

RSA J 1203 *

Synagogen Gemeinde zu Kreis

Wurde geboren: Jahr.	Monat	Tag	Sohn.	Tochter.	Namen des Gebornen.
1801	Juni	13	Posth.		Leo.
"	Juli	19	Do.		Siegfried
"	Sept.	28		Posthum.	Fortunata
1802	März	15		Posthum.	Rosalia
"	"	26		Posthum.	Rosa
1803	Dez.	4	Posth.		Joseph
"	Juni	26	—	Posthum.	Fortuna
"	Juli	22	—	Posthum.	Pauline
"	Aug.	16	—	Posthum.	Pauline
1804	März	15	Posth.		Adolph
"	Juni	14	Posth.		Max
"	Juni	17	Posth.		Simon
"	Aug.	6	Posth.		Moses
1805	"	26	—	Posthum.	Amalia
"	Juli	28	Posth.		Leo
1806	Febr.	28	Posth.		Leo
"	"	28		Posthum.	Amalia
"	März	18	Posth.		Albert
"	Aug.	30		Posthum.	Rosa
1807	April	12	Posth.		Max
"	Mai	24	Posth.		Leo
"	Aug.	1		Posthum.	Klara
1808	März	21		Posthum.	Rosa
1809	April	30	Posth.		Ernst

AR 6456 1/7 WALLER FAMILY - JETTE ALBRECHT & KAROLINA REINHARD 2000-2002 A 32/5

Thursday June 27, 2002
8:00 f. 9:11 am

to Leo Bäck Institute / Archives.
Re: Waller Family Collns. AR6456
(of Gross Krotzenburg a.M.) Loc A32/5.
From 1958 to 2002 research was done on the Waller of Gross Krotzenburg am Main family, specifically the descendants of Salomon I Waller (1782 - 1843) and his wife born Rebekka Appel.

Attached are copies of documents about his son Jessel's, daughters Jette Albrecht geb. Waller and Karoline Reinhard (†) geb. Waller's children:

1. 15.03.00 Stadt Köln / Der Oberbürgermeister / NS-Dokumentationszentrum
re: Johanna Albrecht geb. 7. (nicht) 27. 9. 1889 in Bönstadt bei Friedberg in Hessen
2. Death Deportation list with birth date for 3 siblings Adolf (Aron?) Albrecht, Johanna Albrecht, + Nathan Albrecht
3. Ergänzungskarte for 1938/39 Jewish Census for Aron Albrecht who appears to be Adolf Albrecht because of birth date and place
4. 07.06.2002 Letter Standesamt der Stadt Niddatal re: David + Jettchen (Waller) Albrecht family
5. Hessisches Hauptstaatsarchiv 22. Juni 2001 letter re: Albrechts and Rosa Reinhard (†). (2 copies)

Stadt Köln

Der Oberbürgermeister

Mr.
L.F.Chudson Gf. Chudzikiewicz
c/o Dr. Jackson
418 State Street
Brooklyn, New York 11217
USA

NS - Dokumentationszentrum
Appellhofplatz 23-25 (EL-DE-Haus)
50667 Köln
Öffnungszeiten:
Ausstellung: Di - Fr 10.00 - 16.00 Uhr
Sa - So 11.00 - 16.00 Uhr
Bibliothek. Di - Fr 10.00 - 16.00 Uhr
Verwaltung: Mo - Di 08.30 - 12.30 Uhr
13.00 - 16.00 Uhr
Fr 08.30 - 12.00 Uhr
KVB-Haltestelle: U-Bahn
Appellhofplatz
Ausgang Schwalbengasse

Auskunft erteilt:Dr. Barbara Becker-Jákli

Tel.: 0221 / 221-26331
Fax: 0221 / 221-25 512

RECEIVED
MAY 25 2000

15.03.00
Sehr geehrter Herr Chudson,

ichd anke Ihnen für ihre Anfrage vom 11.2.

Ich kann Ihnen zu Johanna Albrecht folgende Angaben machen

Johanna Albrecht, geboren am 7. oder 27.9.1889 in Bönstadt bei Friedberg in Hessen, in Köln zuletzt wohnhaft in der St.-Apernstr. 29/31. Sie wurde 1942 nach Theresienstadt deportiert und von dort nach Auschwitz.

Mehr Angaben haben wir leider nicht.
Ichlege Ihnen eine Kopie aus dem Gedenkbuch für die jüdischen Opfer des Nationalsozialismus aus Köln bei.

Mit freundlichen Grüßen
im Auftrag

Albani, Blima	Berlin	22.05.89	verschollen	Riga
Albenberg, Flora, geb. Krieger	Mainz	14.12.78	verschollen	Polen
Albers, Dora, geb. Gerson	Berlin	28.07.87	verschollen	Auschwitz
Albers, Luise, geb. Blume	Berlin	22.12.78	verschollen	Auschwitz
Albersheim, Bertha	Rheydt	16.05.69	verschollen	Minsk
Albersheim, Clara, geb. Spiro	Düsseldorf (1)	09.12.67	für tot erklärt	Auschwitz
Albersheim, Edith, geb. Hirschberg	Berlin	04.10.98	für tot erklärt	Auschwitz
Albersheim, Else	Wesel	23.12.99	für tot erklärt	Sobibor
Albersheim, Eugen	Köln	27.10.02	verschollen	Riga
Albersheim, Helene, geb. Gompertz	Köln	20.10.57	21.02.43	Theresienstadt
Albersheim, Inge M.	Berlin	29.10.24	verschollen	Auschwitz
Albersheim, Kurt	Bielefeld	07.05.96	für tot erklärt	Auschwitz
Albersheim, Lina, geb. Frank	Herford	11.04.81	für tot erklärt	Osten
Albersheim, Martha, geb. Abt	Bielefeld	08.11.02	für tot erklärt	Auschwitz
Albersheim, Otto	Herford	27.02.20	für tot erklärt	Osten
Albersheim, Rozalie, geb. Stern	Köln	26.12.72	22.11.42	Theresienstadt
[illegible]ersheim, Ruth	Bielefeld	13.05.28	für tot erklärt	Auschwitz
[illegible]ersheim, Sara Marta	Wesel (1)	23.12.99	für tot erklärt	Auschwitz
Albersheim, Selma, geb. Isaacson	Billerbeck	17.07.79	verschollen	Riga
Albert, Alice, geb. Hamburg	Mainz	29.11.75	03.05.44	Theresienstadt
Albert, Claere, geb. Herzberg	Berlin	27.09.87	verschollen	Litzmannstadt/Lo
Albert, Gertrud, geb. Feldhuhn	Berlin	09.09.96	verschollen	Minsk
Albert, Ida	Wiesbaden	02.10.70	28.08.42	Freitod
Albert, Leonie, geb. Samuel	Brotdorf (1)	20.06.86	verschollen	Auschwitz
Albert, Leonore, geb. Kosterlitz	Berlin (1)	22.06.14	verschollen	Auschwitz
Albert, Renee	Saarbrücken (1)	21.05.22	verschollen	Auschwitz
Alberti, Elsa S., geb. Ascher	Frankfurt am Main	15.01.91	03.01.44	Freitod
Albesheim, Eise, geb. Mosheim	Soest	24.05.83	verschollen	Riga
Albrecht, Aron	München	12.12.85	verschollen	Piaski
Albrecht, Elsbeth	Wiesbaden	28.02.69	29.08.42	Freitod
Albrecht, Ilse, geb. Wohlgemut	Berlin	03.11.77	verschollen	Riga
Albrecht, Johanna	Köln, Reg.Bez. (2)	27.09.89	verschollen	Auschwitz
Albrecht, Margarete, geb. Schiff	Berlin	16.05.78	00.04.43	Theresienstadt
Albrecht, Nathan	Unteraltertheim	07.09.87	verschollen	Izbica
Albrecht, Sara, geb. Bravmann	Unteraltertheim	20.01.87	verschollen	Izbica
Albu, Clara	Berlin	26.08.67	06.02.43	Theresienstadt
Albu, Franziska, geb. Rosenberg	Berlin	24.05.62	26.07.42	Theresienstadt
[illegible]bu, Fritz	Berlin (1)	28.08.00	für tot erklärt	unbekannt
[illegible]u, Selma	Berlin	19.12.63	verschollen	Minsk
Aleksandrowicz, Claire	Köln (1)	14.05.22	23.09.42	Auschwitz
Alembik, Clara, geb. Gelbgrass	Berlin	06.02.78	verschollen	Litzmannstadt/Lo
Alembik, Salomon	Berlin	14.07.73	25.01.42	Litzmannstadt/Lo
Alexander, Adelheid, geb. Ries	Berlin	19.02.97	verschollen	Auschwitz
Alexander, Adolf	Hamburg	11.11.01	verschollen	Litzmannstadt/Lo
Alexander, Albert	Illingen	19.01.82	verschollen	Auschwitz
Alexander, Albert	Konstanz	25.12.97	09.12.42	Auschwitz
Alexander, Alex	Münster	19.06.91	für tot erklärt	Auschwitz
Alexander, Alfonds	Berlin	08.06.63	28.10.42	Theresienstadt
Alexander, Alfred	Pirmasens (1)	24.12.95	verschollen	Auschwitz
Alexander, Alfred	Berlin	18.10.97	09.06.43	Theresienstadt
Alexander, Alwine, geb. Bleitmann	Offenbach	21.01.81	für tot erklärt	Auschwitz
Alexander, Amalie	Berlin	30.12.88	verschollen	Auschwitz
Alexander, Anna, geb. Gollanz	Berlin	28.06.72	00.03.43	Theresienstadt
Alexander, Anna, geb. Nawratzki	Berlin	21.09.93	verschollen	Riga
Alexander, Anni, geb. Levi	Berlin	10.06.09	verschollen	Auschwitz
Alexander, Arnold	Düsseldorf	28.02.79	für tot erklärt	Cosel
Alexander, Arthur	Berlin	19.04.91	verschollen	Riga
Alexander, Arthur	Landau (2)	16.02.93	für tot erklärt	Auschwitz
Alexander, Bernhard	Berlin	12.06.04	verschollen	Raasi
Alexander, Bernhard				

Drucksache Nr. 11

Preußen

Kreis: Stadtkreis
Gemeinde: Frankfurt (Main)

Zählbezirk Nr.

Grundstücksliste Nr.

Zur Haushaltungsliste Nr.

Volks-, Berufs- und Betriebszählung am 17. Mai 1938

Ergänzungskarte

für Angaben über Abstammung und Vorbildung

Jedermann ist gesetzlich verpflichtet, die erforderlichen Angaben zu machen. Die Ergänzungskarte ist nach sorgfältiger Ausfüllung in verschlossenem Umschlag dem Zähler zu übergeben!

Erläuterungen zu umstehendem Fragebogen

I. **Wer hat eine Ergänzungskarte auszufüllen?**
Jeder, der zur Ausfüllung einer Haushaltungsliste verpflichtet ist (vgl. S. 1 der Haushaltungsliste), hat auch eine Ergänzungskarte auszufüllen. Personen, die nicht zur Familie des Haushaltungsvorstandes gehören (z. B. Hausgehilfen, Gesellen, Lehrlinge, Knechte, Landhelfer, Mägde, Untermieter, Pensionsgäste, Personal und Insassen von Anstalten u. dgl.), sind berechtigt, die Angaben über Abstammung und Vorbildung auf einer besonderen Ergänzungskarte zu machen und diese in verschlossenem Umschlag an den Haushaltungsvorstand abzugeben, der sie dem Zähler ungeöffnet auszuhändigen hat.

II. **Welche Personen sind einzutragen?**
Alle Personen, die in der Haushaltungsliste auf Seite 2 unter A und B aufgeführt sind. Die Zahl der Personen, für welche die Ergänzungskarte Angaben enthält, ist auf dem Umschlag unten zu vermerken.

III. **Zu Spalte 4:**
Außer dem Geburtsort (Gemeinde) ist auch dessen verwaltungsrechtliche Zugehörigkeit einzutragen (wenn der Geburtsort im Deutschen Reich liegt: der Kreis, das Bezirksamt, der Amtsbezirk u. dgl.; wenn der Geburtsort im Ausland liegt: der Staat).

IV. **Zu den Spalten 5 bis 8:**
Maßgebend ist allein die rassenmäßige, nicht die konfessionelle Zugehörigkeit. Auch Glaubensjuden haben ihre der Rasse nach volljüdischen Großeltern anzugeben.

V. **Zu den Spalten 9 und 10:**
Ein Studium ist als abgeschlossen, wenn nach Erfüllung der vorgeschriebenen Studienzeit Staats- oder Abschlußprüfungen mit Erfolg abgelegt worden sind.
Als Fachschulen für diese Erhebung gelten nur Höhere Staats- und Höhere sonstige Schulen für:

Bauwesen,	Schiffbau,	Land- und Forstwirtschaft,
Maschinenbau,	Schiffsingenieurwesen,	Gartenbau- und
Elektrotechnik,	Textilwesen,	Kulturbauwesen,
Luftfahrt- und	Bergbau,	Seefahrt
Kraftfahrtwesen,	Hüttenwesen,	und ähnliche Fachschulen.

Für diese Erhebung kommen nicht in Betracht:
Gewerbe-, Handels-, Berufs-Fortbildungs-Schulen,
Handwerker-, Kaufmannsgehilfen-, Musikschulen,
Schulen für Kinderpflegerinnen, Säuglings-, Kranken- und Haushaltspflege.

Wer die umstehenden Fragen wissentlich wahrheitswidrig beantwortet oder sich weigert, sie zu beantworten, wird gemäß § 6 des Gesetzes vom 4. Oktober 1937 (Reichsgesetzblatt I S. 1053) mit Gefängnis bis zu einem Jahr und mit Geldstrafe oder mit einer dieser Strafen bestraft. Als mittelbarer Täter kann in der gleichen Weise bestraft werden, wer gegenüber dem den Fragebogen Ausfüllenden (dem Haushaltungsvorstand oder seinem Vertreter) wissentlich falsche Angaben macht.

Wenden!

Albrecht

Erläuterungen auf der Vorderseite beachten! — *Vor Ausfüllung die ganze Erläuterungskarte durchlesen!*

Lfde. Nr.	Vorname	Familienname bei Frauen auch Mädchenname	Geburtstag, Geburtsmonat, Geburtsjahr	Geburtsort und -kreis (siehe Erläuterung III)	Wann oder ist einer der vier Großeltern deutsch, deutsch-jüdisch (Ja oder nein) (siehe Erläuterung IV)				Haben Sie Ihre Abstammung nachgewiesen? Ja oder nein	Wenn Ja, wann und durch welche Urkunden oder durch welches Verfahren? Bei Ja: Sind alle Großeltern arisch? (siehe Erläuterung V)
					Großvater väterlicherseits	Großmutter väterlicherseits	Großvater mütterlicherseits	Großmutter mütterlicherseits		
	1	2	3	4	5	6	7	8	9	10
A. Sämtliche Anwesende										
Familienvorstand	1	Paul	Schmidt	5. 10. 1885	Sterkrade, Kr. Essen	nein	nein	nein	nein	
	2	Maria	Schmidt, geb. Zawadzka	18. 3. 1887	Hemmerden, Kr. Düren	nein	nein	nein	nein	
	3	Hermann		17. 3. 1909	Magdeburg	nein	nein	nein	nein	Hebamme in d. Lehranstalt, Verbleib unbekannt, wurde 1933 Pfarrerin
	4	Anna	Kirchhoff	3. 10. 1910	11 Monate Alt, ebenda	nein	nein	nein	nein	
	5	Anna	Jung	24. 3. 1892	Schönbach, Kr. Cottbus	nein	nein	nein	nein	
	6	Ahmed	Müller	20. 11. 1917	Tlemcen	ja	ja	ja	nein	
	7	Franz	Cohn	8. 8. 1890	Lodz, Polen	ja	nein	nein	nein	Universität Berlin
Familienvorstand	1	Sally	Cohn, geb. Oppenheimer	20. 5. 1893	Bielefeld	nein	nein	nein	nein	
	2	Hermann	Cohn	25. 10. 1861	Berlin	ja	ja	nein	nein	
	3	Georg	Cohn	30. 5. 1891	Berlin	ja	ja	ja	nein	
	4	Ruth	Schmidt, geb. Cohn	10. 1. 1920	Berlin	nein	nein	nein	nein	
	5	Hilarich	Schmidt	24. 5. 1888	Kaufbeuren, Kr. Gladbeck	nein	nein	nein	nein	
	6	Martha	Schultze							
	1.	Aron	Albrecht	11. 11. 1885	Bielefeld	jar	jar	jar	jar	ja nein
	2.									
	3.									
	4.									
	5.						24/8 Jud			
	6.									
	7.									
	8.									
	9.									
	10.									
B. Vorübergehend abwesende Mitglieder der Haushaltung										
	Irgend	Richard	Schmidt	23. 11. 1901	Hamm					
	1.									
	2.									
	3.									
	4.									

Zu Anlagen: Daß die Angaben vollständig und nach bestem Wissen gemacht worden sind, bescheinigt

Ort und Datum: Bielefeld, den 30. Mai 1934

Unterschrift: Aron Albrecht

Beim Standesamt: Bielefeld

STANDESAMT DER STADT NIDDATAL

Standesamt der Stadt Niddatal, Stadtverwaltung, Hauptstr. 2, 61194 Niddatal

Graf Chudzikiewicz
500 15th Street
South Beach

Old Miami Beach Florida 33139

Stadtverwaltung
Hauptstraße 2
61194 Niddatal
Telefon: 06034/9124-50
Fax: 06034/1593
Auskunft erteilt: Frau Rupp

Ihr Zeichen	Ihre Zuschrift vom	Unser Zeichen	Datum:
	25.03.2001	RU/RU	07.06.2002

Sehr geehrter Graf Chudzikiewicz,

in den uns zur Verfügung stehenden Archivunterlagen konnte ich den Eintrag finden, dass David und Jettchen Albrecht mit ihren beiden Kindern, Adolph und Nathan am 01.05.1888 von Heubach nach Bönstadt gezogen sind.

In den alten Melderegistern gibt es keinen Hinweis über einen Wegzug von David Albrecht und Jettchen Waller.

Unteraltertheim liegt nicht in der Nähe von Bönstadt. Es heißt heute Altertheim und hat die Postleitzahl 97237, es liegt in Bayern.

Von Adolf Albrecht und Nathan Albrecht gibt es in unserem Standesamt keine Geburts-Heirats- oder Sterbebeurkundungen.

Ich bedaure, Ihnen keine weiteren Auskünfte über obige Personen erteilen zu können.

Mit freundlichen Grüßen

Rupp
Standesbeamtin

HESSISCHES
HAUPTSTAATSARCHIV

Hessisches Hauptstaatsarchiv
Mosbacher Straße 55 · D-65187 Wiesbaden

Aktenzeichen IIImP/Ec
(Bitte bei Antwort angeben)
Bearbeiter Dr. Eichler
Durchwahl (0611) 881-119
Ihr Zeichen
Ihre Nachricht vom 2. Mai 2001
Datum 22. Juni 2001

Herrn
Chudson Graf Chudzikiewicz
4 15th Street
South Beach

Old Miami Beach, Florida 33139
USA

Sehr geehrter Herr Graf Chudzikiewicz,

zu Frau Rosa R e i n h a r d (t) in Offenbach a.M. (* 19.04.1884 in Jügesheim) konnte im Hessischen Hauptstaatsarchiv lediglich eine Rückerstattungsakte aus den Jahren 1948-52 ermittelt werden (Signatur: Abt. 519/A Nr. Of 25946). Diese betrifft ein von Frau Reinhard(t) im Juli 1938 verkauftes Wohngebäude in Jügesheim, Vordergasse 1. Wie auch aus der von dem Bundesarchiv und dem Internationalen Suchdienst herausgegebenen Publikation „Gedenkbuch. Opfer der Verfolgung der Juden unter der nationalsozialistischen Gewaltherrschaft in Deutschland" (Koblenz 1986) hervorgeht – dort Seite 1190 –, ist Frau Reinhard(t) nach ihrer Deportation in Polen verschollen. Da nach dem Ende des Zweiten Weltkriegs Erben von Frau Reinhard(t) nicht festgestellt werden konnten, ging der Anspruch an der genannten Liegenschaft an die Jewish Restitution Successor Organization (JRSO) über, welche den Anspruch dann ihrerseits an die Hessische Treuhandverwaltung GmbH (HTV) abtrat. Die HTV hat sich im Jahr 1952 mit dem Erwerber der Liegenschaft verglichen. Im übrigen empfehle ich eine Anfrage an das für Offenbach a.M. örtlich zuständige Hessische Staatsarchiv Darmstadt (Karolinenplatz 3, D-64289 Darmstadt).

Zu Herrn Adolf A l b r e c h t in Bönstadt oder Heubach oder Unteraltertheim – *nicht:* Unteralterheim – konnten im Hessischen Hauptstaatsarchiv keine Unterlagen ermittelt werden. Da die örtliche Zuständigkeit für Bönstadt und Heubach (sofern es sich hierbei um Heubach bei Groß-Umstadt handelt) bei dem Hessischen Staatsarchiv Darmstadt liegt, empfehle ich, Ihre Anfrage dorthin zu richten. Für Unteralterheim ist das Staatsarchiv Würzburg (Postf. 110816, D-97034 Würzburg) örtlich zuständig.

Zu den Eheleuten Nathan A l b r e c h t (* 07.09.1887) und Sara A l b r e c h t geb. B r a v m a n n - *nicht:* Bravermann – (* 20.01.1887) in Unteraltertheim sind im Hessischen Hauptstaatsarchiv keine Unterlagen zu erwarten, da Unteraltertheim nicht im Land Hessen, sondern im Freistaat Bayern liegt. Ich empfehle insofern eine Anfrage an das örtlich zuständige Staatsarchiv Würzburg. Ausweislich des o.g. „Gedenkbuchs" – dort Seite 19 – sind die Eheleute Albrecht nach ihrer Deportation in Izbica verschollen.

Ergänzend teile ich mit, dass das Urmaterial der Volkszählung von 1939 (*nicht:* 1938) im Bundesarchiv (Postf. 450569, D-12175 Berlin) aufbewahrt wird. Karteikarten der Einwohnermeldeämter (wie sie Ihnen zu Rosa Reinhard[t] von dem Stadtarchiv Offenbach a.M. zugegangen ist) werden nicht in den staatlichen Archiven, sondern in dem Archiv der jeweiligen Stadt bzw. Gemeinde aufbewahrt. Vermögenserklärungen von Juden aus der NS-Zeit (auch diejenigen, welche unmittelbar vor der Deportation abgegeben werden mussten) gelangten seinerzeit an das örtlich zuständige Finanzamt. Zwar werden die archivwürdigen Unterlagen der Finanzämter in den staatlichen Archiven aufbewahrt, doch ist für die Finanzämter, die seinerzeit für die von Ihnen angegebenen Personen zuständig waren, nicht das Hessische Hauptstaatsarchiv, sondern das Hessische Staatsarchiv Darmstadt bzw. das Staatsarchiv Würzburg örtlich zuständig.

Mit freundlichen Grüßen

i.V.

Dr. Eichler

HESSISCHES
HAUPTSTAATSARCHIV

Hessisches Haupistaatsarchiv
Mosbacher Straße 55 · D-65187 Wiesbaden

Herrn
Chudson Graf Chudzikiewicz
4 15th Street
South Beach

Old Miami Beach, Florida 33139
USA

Aktenzeichen IIImP/Ec
(Bitte bei Antwort angeben)
Bearbeiter Dr. Eichler
Durchwahl (0611) 881-119
Ihr Zeichen
Ihre Nachricht vom 2. Mai 2001
Datum 22. Juni 2001

Sehr geehrter Herr Graf Chudzikiewicz,

zu Frau Rosa R e i n h a r d (t) in Offenbach a.M. (* 19.04.1884 in Jügesheim) konnte im Hessischen Hauptstaatsarchiv lediglich eine Rückerstattungsakte aus den Jahren 1948-52 ermittelt werden (Signatur: Abt. 519/A Nr. Of 25946). Diese betrifft ein von Frau Reinhard(t) im Juli 1938 verkauftes Wohngebäude in Jügesheim, Vordergasse 1. Wie auch aus der von dem Bundesarchiv und dem Internationalen Suchdienst herausgegebenen Publikation „Gedenkbuch. Opfer der Verfolgung der Juden unter der nationalsozialistischen Gewaltherrschaft in Deutschland" (Koblenz 1986) hervorgeht – dort Seite 1190 –, ist Frau Reinhard(t) nach ihrer Deportation in Polen verschollen. Da nach dem Ende des Zweiten Weltkriegs Erben von Frau Reinhard(t) nicht festgestellt werden konnten, ging der Anspruch an der genannten Liegenschaft an die Jewish Restitution Successor Organization (JRSO) über, welche den Anspruch dann ihrerseits an die Hessische Treuhandverwaltung GmbH (HTV) abtrat. Die HTV hat sich im Jahr 1952 mit dem Erwerber der Liegenschaft verglichen. Im übrigen empfehle ich eine Anfrage an das für Offenbach a.M. örtlich zuständige Hessische Staatsarchiv Darmstadt (Karolinenplatz 3, D-64289 Darmstadt).

Zu Herrn Adolf A l b r e c h t in Bönstadt oder Heubach oder Unteraltertheim – *nicht:* Unteralterheim – konnten im Hessischen Hauptstaatsarchiv keine Unterlagen ermittelt werden. Da die örtliche Zuständigkeit für Bönstadt und Heubach (sofern es sich hierbei um Heubach bei Groß-Umstadt handelt) bei dem Hessischen Staatsarchiv Darmstadt liegt, empfehle ich, Ihre Anfrage dorthin zu richten. Für Unteralterheim ist das Staatsarchiv Würzburg (Postf. 110816, D-97034 Würzburg) örtlich zuständig.

Zu den Eheleuten Nathan A l b r e c h t (* 07.09.1887) und Sara A l b r e c h t geb. B r a v m a n n - *nicht:* Bravermann – (* 20.01.1887) in Unteraltertheim sind im Hessischen Hauptstaatsarchiv keine Unterlagen zu erwarten, da Unteraltertheim nicht im Land Hessen, sondern im Freistaat Bayern liegt. Ich empfehle insofern eine Anfrage an das örtlich zuständige Staatsarchiv Würzburg. Ausweislich des o.g. „Gedenkbuchs" – dort Seite 19 – sind die Eheleute Albrecht nach ihrer Deportation in Izbica verschollen.

Ergänzend teile ich mit, dass das Urmaterial der Volkszählung von 1939 (*nicht:* 1938) im Bundesarchiv (Postf. 450569, D-12175 Berlin) aufbewahrt wird. Karteikarten der Einwohnermeldeämter (wie sie Ihnen zu Rosa Reinhard[t] von dem Stadtarchiv Offenbach a.M. zugegangen ist) werden nicht in den staatlichen Archiven, sondern in dem Archiv der jeweiligen Stadt bzw. Gemeinde aufbewahrt. Vermögenserklärungen von Juden aus der NS-Zeit (auch diejenigen, welche unmittelbar vor der Deportation abgegeben werden mussten) gelangten seinerzeit an das örtlich zuständige Finanzamt. Zwar werden die archivwürdigen Unterlagen der Finanzämter in den staatlichen Archiven aufbewahrt, doch ist für die Finanzämter, die seinerzeit für die von Ihnen angegebenen Personen zuständig waren, nicht das Hessische Hauptstaatsarchiv, sondern das Hessische Staatsarchiv Darmstadt bzw. das Staatsarchiv Würzburg örtlich zuständig.

Mit freundlichen Grüßen

i.V.

Dr. Eichler

AR 6456 1/8 BAER FAMILY - BAERS OF WITKOWO / MIELZYN / WRZENIA 1877 1943. A 32/5

10:03 am 83°f. Thursday June 27, 2002

Re: Waller Family Call no. AR6456
Loc. A32/5.
"Baer of Mielzyn" material

Heiman Baer of Witkowo, Mielzyn, and then Wrzesnia (Wratschen) married Jette Hosch (Hösch; Hoesch) and may have been the Father of Adolf Baer (d. Berlin 1924?) and Julius Baer of Witkowo who were partners in Bernard Baer's firm Baer & Co. in Dresden circa 1870 - 1905 (1875). They were the parents of Bernard Baer, Eva Rosenthal geb. Baer, Minna Posener geb. Baer, Johanna Feuerstein geb. Baer, and "reportedly" a Johanna Wrzeschinsky geb. Baer (1885 - August 15, 1920 in Wrzesnia). The two "Johannas" is not resolved yet.

Attached are Chemnitz, Dresden, and Landesarchiv Berlin (now in Brandenburgisches Hauptstaatsarchiv) documents relating to Eva's family and Johanna Feuerstein's 2 daughters.

(A) From Chemnitz 8 sheets plus 2 pages (in duplicate)
(B) From Dresden (2 pages) + Berlin (18 pages) on Feuersteins,

plus
Baer Family Tree (June 22, 2002)

December 30, 1993
Revised November 23, 1995
Revised June 27, 1991
Revised June 15, 2002
Corrected June 22, 2002

BAER FAMILY TREE

Lejb Baer
Born ca. 1785 Witkowo near Mielzyn and Poznan
Died December 23, 1875 Witkowo
Married
Rahel Stang
Born ca 1791 Witkowo
Died June 4, 1881 Witkowo

The death certificates for the Baers were made out by a grandson, Julius Baer, who appears as a partner in Baer and Company in Dresden with Adolf, Bernhard, and Jette Baer. Bernard Baer was a partner in the Samuel Rosenthal firm in Chemnitz from 1872 until moving to Dresden in 1874. Bernard Baer and Heiman Baer appear as witnesses at the marriage of Minna Baer to Isaak Posener in Wrzesnia, the German Wreschen. The marriage certificate of Minna Baer, the death certificate of Johanna Feuerstein geb. Baer and of Eva Rosenthal geb. Baer all state that Heiman Baer and Jette Baer geb. Hoesch were their parents.

Although Bernard Baer's and Julius Baer's places and dates of death are unknown, and the marriage certificate of Bernard Baer has not been found, a death record for an Adolf Baer, born the same year as the partner in Bernard Baer's business in Dresden has been found in the the will registry for Amtsgericht Berlin-Schoeneberg. Unfortunately the actual file was destroyed during World War II, but a search is on for the death record. Additionally, all the records of the arrivals from Prussian Wrzesnia, then Wretschen, into the Saxon city of Dresden, for Adolf and Julius Baer are endorsed by Bernard Baer, with whom they lived. It is therefore a reasonable assumption Adolf and Julius were the children of Heiman and Jette Hoesch, too.

Somewhat of a mystery resolves over the death certificate of a "Johanna" Wreschinski geb. Baer of Wrzesnia on August 15, 1920. She was indentified by the late Arthur Saxon, born Isacsohn, as his mother's mother. She was also identified as a sister of Eva, Minna, Bernard, Adolf, and Julius Baer, and Frau Juda Feuerstein. Her birth date 1835, and place, Witkowo, would fit, but the first name on the certificate and in Arthur Saxon's reclucentions was "Johanna", the same as Frau Juda Feuerstein on her tombstone and death certicate.

This conflict has not been resolved because the actual record of the death in Wrzesnia has not been consulted since 1981, before the discovery of Frau Feuerstein's tombstone in 1991, confirmed later by a copy of the actual contemporary 1893 death record. Because we have Arthur Saxon's written statement, plus a letter written in 1936 by the then Hannah Waller Rosenthal to her father Leo Rosenthal from Germany confirming this family tree after Miss Rosenthal met Sara Isacsohn geb. Wreschinski and a sister, Berthe Wreschinski, we will include that part of the family tree, although one of the two first names of Frau Michael Wreschinski or Frau Juda Feuerstein are an error.

I. Heiman Baer
II. Born 1819
III. Died
IV. Married
V. Jette Hoesch
VI. Born 1819 Witkowo
VII. Died January 4, 1876 Wrzesnia USC Wrzesnia Miasto 9 11876 r. z 5.Jan.1 1876

I.A. Johanna Baer-I
Born 1835 Mielzyn
Died August 15, 1920 Mielzyn near Poznan
Married
Michael Wreschinski
Born
Died

I.B. Johanna Baer-II
Born November 12, 1841 Mielzyn
Died May 19, 1893 Dresden, Death Record # 942
Married
Juda Feuerstein
Born January 8, 1843 Schrimm
Died

He was in Dresden June 6, 1868 F.1042/1009.VIII. In February, 1895 moved to Berlin with his children according to Dresden City Archives file cited above.

I.C. Eva Baer
Born May 13, 1844 Mielzyn
Died December 19, 1911 in Chemnitz,Saxony
Married September 3,1873 Chemnitz,Saxony
Samuel Rosenthal
Born June 29, 1845 Szamotuly, the German Samter, near Poznan
Died January 13, 1912 Chemnitz, Saxony

I.D. Bernhard Baer
Born November 24, 1847 Mielzyn
Died
Married October 17, 1874 Neumark
Henriette Marcus
Born
Died

A Jette Baer was a partner in Baer and Company on February 28, 1879.

I.E. Adolf Baer
Born 1845
Died

Adolf Baer was living with Bernard Baer on January 11, 1875 according to B.2.VI./155.VIII in the Dresden City Archives. An Adolf Baer was a partner in Baer and Company in Dresden on January 19, 1875. He resigned as a partner on January 3, 1875. This partnership may have been insolvent on February 15, 1878.

I.F. Minna Baer
Born October 3, 1851
Died November 13, 1925 Dresden # 1282
Married August 30, 1881 Wrzesnia USC Wrzesnia Miasto 23 1881 Nr. 17
Isaac Posener
Born June 5, 1850 Miloslaw or Stuk in Courland or England
Died October 24, 1922 Dresden

I.G. Julius Baer
Born October 4, 1857
Died

Living in Dresden with Bernard Baer on February 15, 1879 under reference B.726.VI./544 VIII A 7 in Dresden City Archives. Was a partner in Baer and Company from February 15, 1879 until September 2, 1879.

I.H. Laura Baer
Born 1861
Died January 13, 1877 Wrzesnia USC Wrzesnia Miasto 12 1877 Nr. 8.

I.A.1. Karl Wreschinski
I.A.2. Louis Wreschinski
I.A.3. BertheWreschinski
Born
Died

Alive in 1936 when Hannah Waller Rosenthal visited her and her sister, Frau Israel Isacsohn geb.Wreschinski. They were living together.

I.A.4. Minna Wreschinski
Born
Died
Married
Ludwig Zlotnitzki
Born 1842
Died 1924 Dresden

I.A.5. Sara Wreschinski
Born September 28, 1870
Died May 16, 1944 Auschwitz
Married Israel Isacsohn
Born June 7, 1860 Gollub, West Prussia
Died October 6, 1932

I.A.4.a. Michael Zlotnitzki
Born Augustg 18, 1896 Wrzesnia
Died in Battle in France, October 5, 1917

I.A.4.b. Moritz Zlotnitzki
Born May 15, 1898 Wrzesnia
Died 1956 London
Married
Lilliane
Born
Married
Baron Adolf King di Melita
Born

I.A.4.c. Carola or Karola Zlotnitzki
Born Augustg 2, 1905 Wrzesnia
Deported May, 1942 Belzyc /b.Lublin 10.5.1942
Married
Kurt Kleimenhagen
Born January 3, 1895 Nordhausen
Deported May, 1942 Belzyc/b. Lublin 10.5.1942

I.A.4.c.(I.) Ellen Kleimenhagen
Born February 9,, 1930 Nordhausen
Deported May, 1942 Belzyc/b.Lublin 10.5.1942

I.A.4.c.(II). Eva-Mirjam Kleimenhagen
Born February 28, 1936 Nordhausen
Deported May, 1942 Belzyc /b.Lublin 10.5.1942

I.A.5.a. Arthur Isacsohn, later Arthur Saxon
Born December 21, 1897 Gollup, West Prussia
Died May 10, 1969 New York City
Married
Gertrude Silberberg
Born September 10, 1902 Gollub, West Prussia

I.A.5.b. Nanny Isacsohn
Born
Died

I.B.1. Arthur Feuerstein
Born July 8, 1871
Died June 9, 1883 Dresden

I.B.2. Theodor Feuerstein
Born Dresden
Died December, 1928

I.B.3. Martin Feuerstein
Born March 26, 1873 Dresden
Died July 25, 1930 Schuls, Switzerland

I.B.4. Carola or Karola Feuerstein
Born October 13, 1874 Dresden
Deported to Auschwitz from Amsterdam August 27, 1943

I.B.5. Henriette Feuerstein
Born May 10, 1876 Dresden
Deported to Auschwitz from Amsterdam August 27, 1943

I.B.6. Regina Feuerstein
Born Dresden
Died

Regina Feuerstein last listed as living at Zuidelijke Wandelweg 5, Amsterdam on February 27, 1937 with her neice Lislotte Czapski geb. Wilke. Previously she was list on August 2, 1930 as living at z.Zt. Buenos Aires, 330 Bernardo de Irigoyen with her niece Liselotte Czapski geb. Wilke

I.B.7. Laura Feuerstein
Born Dresden
Died September 18, 1927
Married
Wilke
Born
Died

I.B.8. Olga Feuerstein
Born Dresden
Died January 20, 1929
Married
Friedlaender
Born
Died

I.B.7.a. Liselotte Wilke
Born
Died
Married
Czapski
Born
Died

Liselotte Czapski geb. Wilke was last listed on February 27, 1937 as living at Zuidelijke Wandelweg 5, Amsterdam with her maternal aunt Regina Feuerstein. Previous she and her aunt were listed on August 2, 1930 as living at z.Zt. Buenos Aires, 330 Bernard de Irigoyen.

I.B.8.a. Ruth Friedlaender
Born
Died

Ruth Friedlaender was last listed on February 27, 1937 as living in Frankfurt am Main. Her previous address on August 2, 1930, was in GrosseHamburgerstr. 38, Berlin N with her brothers Michael, Rudolph, and Wolfgang Friedlaender.

I.B.8.b. Michael Friedlaender
Born
Died

Michael Friedlaender on February 27, 1937 was listed as living in Tel Aviv, no street address.

I.B.8.c. Rudolf Friedlaender on February 27, 1937 was listed as living at Goulden Road 68, Manchester, England.

I.B.8.d. Wolfgang Friedlaender on February 27, 1937 was listed as living at Mohilever-strasse 23, Tel-Aviv.

I.B.8.e. Johanna Friedlaender
Born February 18, 1904 Berlin
Died October 1, 1944 Auschwitz
Married
Julius Gluecksohn
Born October 15, 1888 Berlin
Died October 1, 1944 Auschwitz

Julius and Johanna Gluecksohn were deported on March 18, 1943 from Berlin. Their residence in the 1938 Census of Jews was Rudolstaedter Strasse 100 III,Berlin.

I.C.1. Leo Rosenthal
Born December 30, 1873 Chemnitz, Saxony
Died October 24, 1943 Plainfield, New Jersey
Married May 25, 1902 New York City
Eva Waller
Born June 21, 1880 Grosskrotzenburg am Main
Died December 26, 1962 Plainfield, New Jersey

I.C.2. Kgl.bay.Baurat Louis Rosenthal
Born January 9, 1877 Chemnitz, Saxony
Died July 25, 1945 London, England
Married February 3, 1908
Rosa Hoenigsberger
Born April 6, 1886
Died March 20, 1947 London, England

I.C.3. Martin Rosenthal
Born December 5, 1877 Chemnitz,Saxony
Died January 4, 1947 London, England
Married
Anna,later Anni, Wuerzel
Born January 14, 1888
Died January 12, 1968 London, England

I.C.4. Hermann Rosenthal
Born May 8, 1879 Chemnitz, Saxony
Deported to the East May, 1942

I.C.5. Michael Moses Rosenthal II, known as Max Rosenthal
Born June 2, 1881 Chemnitz, Saxony
Died August 21, 1959 The Bronx, New York City
Married
Franciszka, later Frances, Schuess
Born
Died The Bronx, New York City

I.C.6. Henriette Gertrude Rosenthal
Born August 13, 1882 Chemnitz
Deported from Leipzig to Riga, Auschwitz, Treblinka on 21.1.1942, person number 228 from Leipzig C 1, Funkenburgstr. 15/III with her husband.
Married February 2, 1922 Dresden No. 93
Max Isacsohn (first cousin of Israel Isacsohn)
Born January 9, 1883 Gollub, West Prussia
Deported from Leipzig to Riga, Auschwitz, Treblinka on 21.1.1942, person number 227 from Leipzig C 1, Funkenburgstr. 15/III with his wife.

I.C.7. Arthur or Auguste, the police record is unclear Rosenthal
Born February 2, 1884 Chemnitz, Saxony
Died September 27, 1887 Chemnitz, Saxony

I.C.8. Hugo Herzle Rosenthal
Born March 19, 1888 Chemnitz,Saxony
Died January 21, 1889 Chemnitz, Saxony

I.C.1.a. Milton Michael Rosenthal, later Milton Michael Waller
Born June 22, 1905 in New York City
Died August 15, 1977 St.Petersburg, Florida
Married June, 1956 Plainfield, New Jersey
Helene Johanna Stark, known as Cleo Stark
Born September 20, 1917 Clinton, Massachusetts

I.C.1.b. Carolina Waller Rosenthal
Born June 22, 1905 New York City
Died August 5, 1905 New York City

I.C.1.c. Hannah Waller Rosenthal, later know as Hannah Waller (1934)
Born December 14, 1911 New York City
Married December 18, 1944 Pensacola, Florida
Franciszek Stanislaw hrabia Wojtanowski Chudzikiewicz herb. Chodkiewicz
Later known as Francis Stanley Chudson (1944)
Born June 26, 1916 Holyoke, Massachusetts
Died December 15, 1995 Santa Monica, California
Divorced 1949 Newark, New Jersey
Married June 20, 1966 Plainfield, New Jersey
Bernard Lippner
Born June 22, 1911 New York City
Died September 14, 1999 Summit, New Jersey

I.C.1.c.(I). Lee Francis Chudson hrabia Chudzikiewicz herb. Chodkiewicz
Born August 18, 1945 Tampa, Florida

I.C. 1.c.(II). Jonathan Waller Chudson, CPA
Born September 17, 1945 Plainfield, New Jersey

I.C.2.a. Margot Rosenthal
Born 1911 Nuernberg, Bavaria
Died March 26, 1919

I.C.2.b. Klara Rosenthal
Born December 17, 1912 Nuernberg, Bavaria
Died March 20, 1933 Nuernberg

I.C.2.c. Heinz Rosenthal, later Henry Rodwell
Born March 20, 1919 Nuernberg
Married April 18, 1948 London, England
Alice Propp
Born January 26,n1 1924 Koenigsberg, East Prussia

I.C.2.c.(I). Mark Louis Rodwell
Born June 12, 1950 London
Married November 16,1973 London
Frances Teresa Hoult
Born January 14, 1944

I.C.2.c.(II). Nicholas Benjamin Rodwell
Born July 3, 1952 London

I.C.2.c.(I).(A). Emma Esther Rodwell
Born April 9, 1976 London

I.C.3.a. Samuel Wolfgang Rosenthal, later Wilfred Rodwell
Born August 8, 1924 Berlin
Married February 24, 1959 London
Shirley Julianne Barnett
Born January 15, 1934

I.C.3.a.(I). Martin Keith Rodwell, known as Keith Rodwell
Born November 30, 1961 London
Married May, 1998
Zoe Hunter Waterson
Born

I.C.3.a.(I).(A). Oliver Reuben Rodwell
Born December 10, 2001 London

I.C.3.a.(I).(B). Dylan Benjamin Rodwell
Born December 10, 2001 London

I.C.5.a. Kitty Rosenthal
Born March 23, 1917 The Bronx, New York
Died November 29, 1920 The Bronx, New York

I.C.5.b. Eva Rosenthal, known as Evelyne Rosenthal
Born
Died
Married

Schneider
Born
Died
Divorced
Oscar Carl Kringlen
Born
Died
Married

Born
Died

The "New" Jewish Cemetery in Neu-stadt Dresden in the "Old Part" has a grave which we are putting into the family tree as I.D.1. despite not having a copy of the birth or death certificate or any confirmation she was a daughter of Adolf, Bernard, or Julius Baer. This I.D.1. is just a "probable" family member.

I.D.1. Mirjam Elsbeth Baer
Born November 5, 1873
Died February 16, 1930 Dresden

The following children of Bernard Baer are covered by birth and death records that prove they were the children of Bernard Baer and his wife, born Henriette Marcus.

I.D.2. Leo Baer
Born January 28, 1876 Dresden, Saxony No. 149
Died September 4, 1892 Dresden, Saxony No. 1470

I.D.3. Jean Baer
Born December 19, 1877 Dresden, Saxony No. 4
Died August 7, 1878 Dresden, Saxony No. 1549

I.F.1. Heinrich Posener
Born April 16, 1882 Wrzesnia USC Wrzesnia M 25 1882 Nr. 76
Died December 29, 1936 Dresden
Married
Margarete Posener
Born June 4, 1885
Died November 29, 1938 Dresden

I.F.2. Margarethe Posener
Born August 7, 1883 USC Wrzesnia USC Wrzesnia M. 29 1883 Nr. 128
Died March 1, 1960 London
Married
Josef Lenczynski
Born October 28, 1879 Hohensalzaa
Died June 19, 1958 London

I.F.3. Henny Posener
Born 1887
Died 1957 Berlin
Married
Moritz Falk
Born 1882
Died 1952

I.F.1.a. Horst Posener, later Howard Post
Born
Married

Born
Divorced

I.F.2.a. Siegbert Posener
Born

I.F.1.a.(I). Suzanne Post
Born
Married 1987 London

Born

I.F.1.a. (II). Male Post
Born

I.F.2.a. Kurt Lenczynski, later Dr. Kirk L. Martin, Ph.D.,
Born February 7, 1912 Gliwicz/Gliewitz, Silesia, Prussia
Died 1999 Las Vegas, Nevada
Anne Moskver
Born June 13, 1944 Leeds, England
Died April 23, 1974 Las Vegas, Nevada

I.F.2.a.(I). Dr. Anthony David Martin, Ph.d., Esq.
Born April 23, 1944 London, England
Married December 25, 1967
Lenore Greenslag
Born March 23, 1945 Lakewood, New Jersey

I.F.2.a.(II). Neal Harvey Martin
Born January 15, 1950 London, England
Died Chicago, Illinois
Married

Born

I.F.2.a.(I).(A). Rebecca Felice Martin
Born November 17, 1968 Chicago, Illinois
Married

Born

I.F.2.a.(I).(B). Alaina Danielle Martin
Born June 21, 1972 Poughkeepsie, New York

I.F.2.a.(I).(A).(1).
Born

I.F.2.a.(I).(A).(2).
Born

I.F.3.a. Margot Falk
Born 1913
Married
Hugo Weiss
Born 1900
Died

I.F.3.b. Edith Falk
Born 1916
Married
Richard Oesterreicker
Born
Died

C.

Nr. 57

Chemnitz, am 15. Januar 1912.

Vor dem unterzeichneten Standesbeamten erschien heute, der Persönlichkeit nach _____ bekannt, die unverehelichte buchhalterin Jenriette Gertrud Rosenthal, wohnhaft in Chemnitz, Friedrichstraße 15, und zeigte an, daß ihr Vater, der Kaufmann Samuel Rosenthal, 66 Jahre 6 Monate 15 Tage alt, mosaischer Religion, wohnhaft in Chemnitz, Friedrichstraße 15, geboren zu Pamter, Provinz Posen im Preußen, am 29. Juni 1845, verheiratet gewesen mit der hier verstorbenen Ehe geborenen Baer, Sohn der zu Pamter verstorbenen Eheleute Kaufmann Michael Moses Rosenthal und Marya geborenen (Name unbekannt), zu Chemnitz Friedrichstraße 15, am dreizehnten Januar des Jahres tausend neunhundert und zwölf vormittags um vier Uhr verstorben sei. Die Erschienene erklärte, daß sie beim Ableben ihres Vaters zugegen gewesen. Vorgelesen, genehmigt und unterschrieben

Henriette Gertrud Rosenthal

Der Standesbeamte.

In Vertretung

Jany

C.

Nr. 57

Chemnitz, am 15. Januar 1912.

Vor dem unterzeichneten Standesbeamten erschien heute, der Persönlichkeit nach bekannt,

die unverehelichte berufslose Israelitin Gertrud Rosenthal, wohnhaft in Chemnitz, Friedrichstraße 15, und zeigte an, daß ihr Vater, der Kaufmann Samuel Rosenthal, 66 Jahre 6 Monate 15 Tage alt, mosaischer Religion, wohnhaft in Chemnitz, Friedrichstraße 15, geboren zu Pamter, Provinz Posen in Preußen, am 29. Juni 1845, verheiratet gewesen mit der hier verstorbenen Lea geborenen Baer, Sohn der zu Pamter verstorbenen Eheleute Kaufmann Michael Mosel Rosenthal und Marga geborenen (Name unbekannt),

zu Chemnitz, Friedrichstraße 15, am dreizehnten Januar des Jahres tausend neunhundert und zwölf nachmittags um vier Uhr verstorben sei. Die Erschienene erklärte, daß sie beim Ableben ihrer Mutter zugegen gewesen.

Vorgelesen, genehmigt und unterschrieben

Henriette Gertrud Rosenthal

Der Standesbeamte.

In Vertretung

Jung

Stadt CHEMNITZ

Stadt Chemnitz · Amt 47 · 09106 Chemnitz

Mit Luftpost - By Airmail

Mr. Dr. jur. Julian A. Jackson, J. D.
418 State Street

Brooklyn, New York 11217

USA

Dienstgebäude [illegible]

Datum 24.10.2000
Unser(e) Zeichen/Az [illegible] 24-20
Durchwahl (0371) 4 88-4713
Auskunft erteilt Frau Reum
Zimmer 234
Datum & Zeichen Ihres Schreibens 30.05.2000

Sehr geehrter Herr Chudson Graf Chudzikiewicz,

in den Chemnitzer Polizeimeldebüchern konnten nur die Einträge zu Wolf Salomon Feuerstein und seiner Frau Ida sowie zu Samuel Rosenthal und seiner Familie ermittelt werden, zu Bernard und Heiman Baer waren leider keine Hinweise zu finden.

Der Kaufmann Wolf Salomon Feuerstein, geboren am 17. 4. 1845 in Schrimm bei Posen und seine Frau Ida, geborene Levi (9. 5. 1830 in Dresden) lebten in Chemnitz zuerst auf der Reitbahnstr. 49 und danach auf dem Roßmarkt 7. Von hier aus verzog die Familie mit den Kindern Egon und Leo am 28. 6. 1879 nach Dresden. Egon wurde am 24. 6. 1876, Leon am 24. 12. 1878 geboren. Wenn Sie für diese beiden Kinder eine Geburtsurkunde benötigen, wenden Sie sich bitte an das Standesamt Chemnitz. Leider können wir Ihnen die Meldebucheinträge von Wolf Salomon Feuerstein und seiner Frau nicht als Kopie zur Verfügung stellen, da die Vorlage in einem sehr schlechten Zustand ist und eine Vervielfältigung nicht zulässt.

Der Bruder von Wolf Salomon, Juda Feuerstein, nach dem sich Ihre Anfrage eigentlich richtete, konnte in den Meldebüchern leider nicht ermittelt werden.

Damit können wir Ihnen mit diesem Schreiben lediglich die Kopien der Einträge von Samuel Rosenthal und seiner Familie zusenden. Unter der Nr. 1 (Polizeimeldebuch Rc [illegible], Blatt 20) finden sie die Eltern sowie die Kinder Leopold und Auguste, unter der Nr. 2 (Blatt 120) die Kinder Louis, Martin und Hermann sowie unter der Nr. 3 (Blatt 167b) die Kinder Michael Moses und Henriette Gertrud.

Mit freundlichen Grüßen

Viertel
Amtsleiterin

Anlagen
2 Kopien A3
Gebühren- und Kostenbescheid

Telefon
(03 71) 4 88-47 02

Telefax
(03 71) 4 88-47 99

Erreichbar
Straßenbahn Linie 1
Haltestelle: Falkeplatz

Sprechzeiten
[illegible] 8.30 - 15.00 Uhr
[illegible] 8.30 - 18.00 Uhr
[illegible] 8.30 - 12.00 Uhr

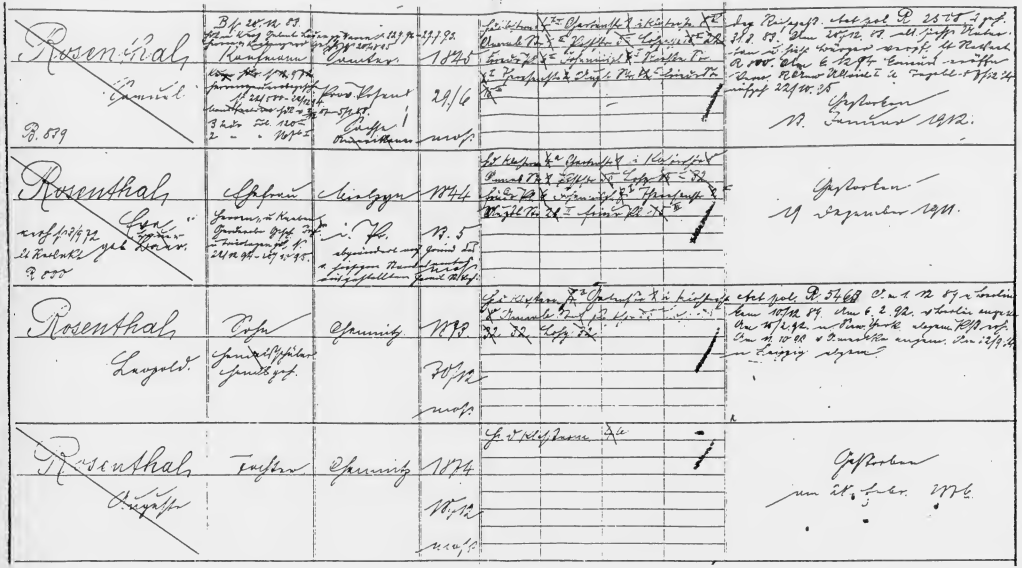

Rosenthal Samuel B. 539	Bf. 20.11.83. Kaufmann	Breslau	1845		Ag. Reisepass. Stat pol. R. 2555 ½ 87. 21.2.83. Chem. 20/12.83. all. pass. Kosten Chem. 6.12.84. Comm. wüsten Chem. Rchm. Allmut. a. Tagell. 1/2.24 wüst 22/10.25 Gestorben 11. Januar 1912.
Rosenthal Leo Rosenthal B. 888	Schlosser	Kirchgraben	1844		Gestorben 19 Dezember 1911.
Rosenthal Leopold	Posse	Schmiedg	1878		Stat pol. R. 5468 C. a. 1.12 87 a London Chem. 10/12.87. Chem. 6.2.92. a Berlin angem. Chem. 15/2.92. n. Chem. Ges. R.B. nach Chem. 11.10.93. a Berlin angem. Chem. 12/9.94 n. Leipzig abgem.
Rosenthal Leopold	Tischler	Schmiedg	1874		Gestorben am 28. Oktober 1924

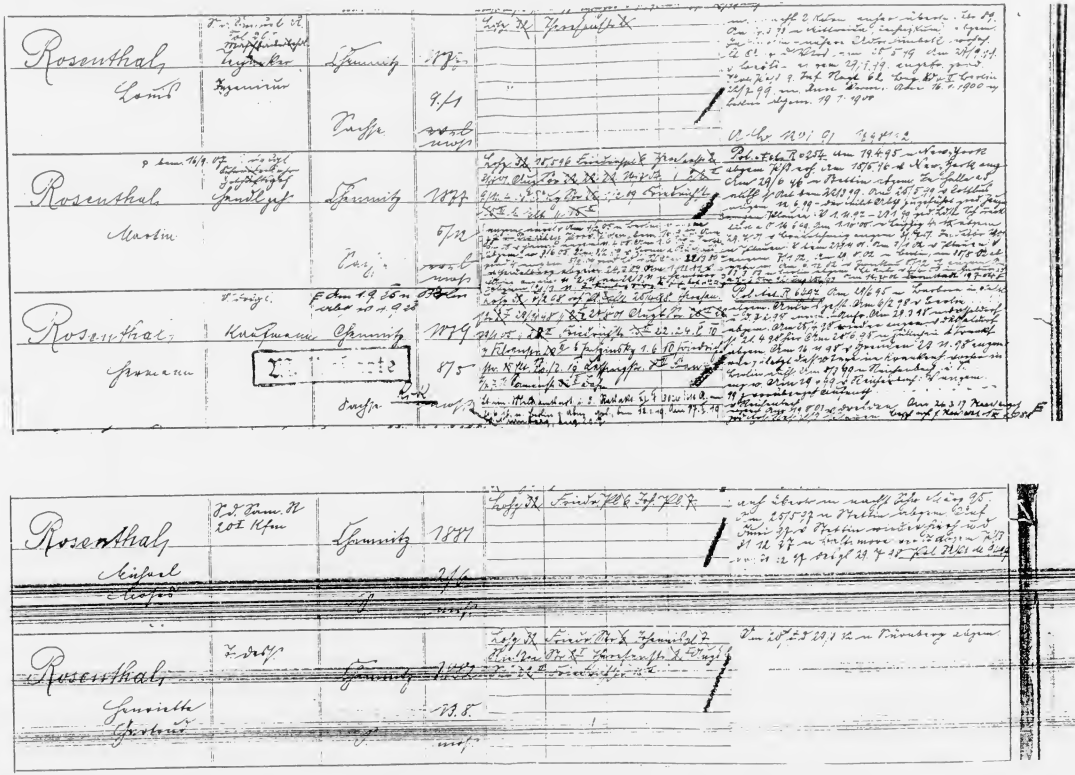
Rosenthal
Louis
Rosenthal
Martin
Rosenthal
Gruenau
Rosenthal
Meyer
Rosenthal
Heinrich
Gerson

Nr 2

Rosenthal Emanuel P. 579	B. 25.11.93 Kaufmann	Leipzig	1845 29/6 wohn.		Ges. Reichsgesetzbl. R 2575 ff. Verf. 25.12.93
Rosenthal Leo P. 880	Schneider	Leipzig	1874 wohn.		Gestorben 19 Dezember 1911.
Rosenthal Leopold	Tischler Gemeindevorsteher Gemeindevorst.	Schönau	1878 30/12 wohn.		ehel. pol. R 5768 C. a. 1.12.89 v. Leipzig kam 10/12 89. Am 6. 2. 92. v. Leipzig zugez. Am 15/12 92. n. Berlin Polizeipräs. abgem. 1913 wohn. Am 11. 10 93. v. Berlin Polizeipräs. zugem. Am 2/9. 4. n. Leipzig abgem.
Rosenthal Ungarn	Tischler	Schönau	1874 17/12 wohn.		Gestorben am 24. Oktober 1916.

Rosenthal
Louis
Schmiedt
1875
9/11
Preuß.

Rosenthal
Martin
Schmiedt
1877
6/12
Preuß.

Rosenthal
Hermann
Schmiedt
1879
8/5
Preuß.

Rosenthal
Michael
Schmiedt
1881
2/6
Preuß.

Rosenthal
Schmiedt
1882
Preuß.

Nr. 2

Rosenthal Samuel P. 589	Bf. 28.12.83. Kaufmann	Leubus	29/9 82 1845 29/6 mos.		Der Reisegef. stet pol. R 2575 i. J. 28.8.83. Chm 28/12.83. all. Gefäß Kaufm. Leubus wegen Verf. d. Rabbiners R 100. Chm 6.12.94 Comm. weiter Chm. R Chm. Albrecht i. Trzebnitz 5/12.24 nicht 22/10.25 Gestorben 11. Januar 1912.
Rosenthal Leo Rabbiner P. 888	Schrimm	Meseritz	1844 P. 5 i. P.		Gestorben 19 Dezember 1911.
Rosenthal Leopold.	Posen Handelsgehilfe Handelsgeh.	Schrimm	1878 30/12 mos.		stet pol. R 5768 Chm 12.8.84. v. London Chm 10/12.84. Chm 6.2.92. v. Berlin angem. Chm 15/12.92. n. Posen Hdlsk. angem. 1893 n. Chm 11.10.93 v. Berlin Hdlsk. angem. Chm 23/9.94 n. Leipzig angem.
Rosenthal Siegfried	Posen	Schrimm	1874 10/12 mos.		Gestorben am 21. Oktober 1874.

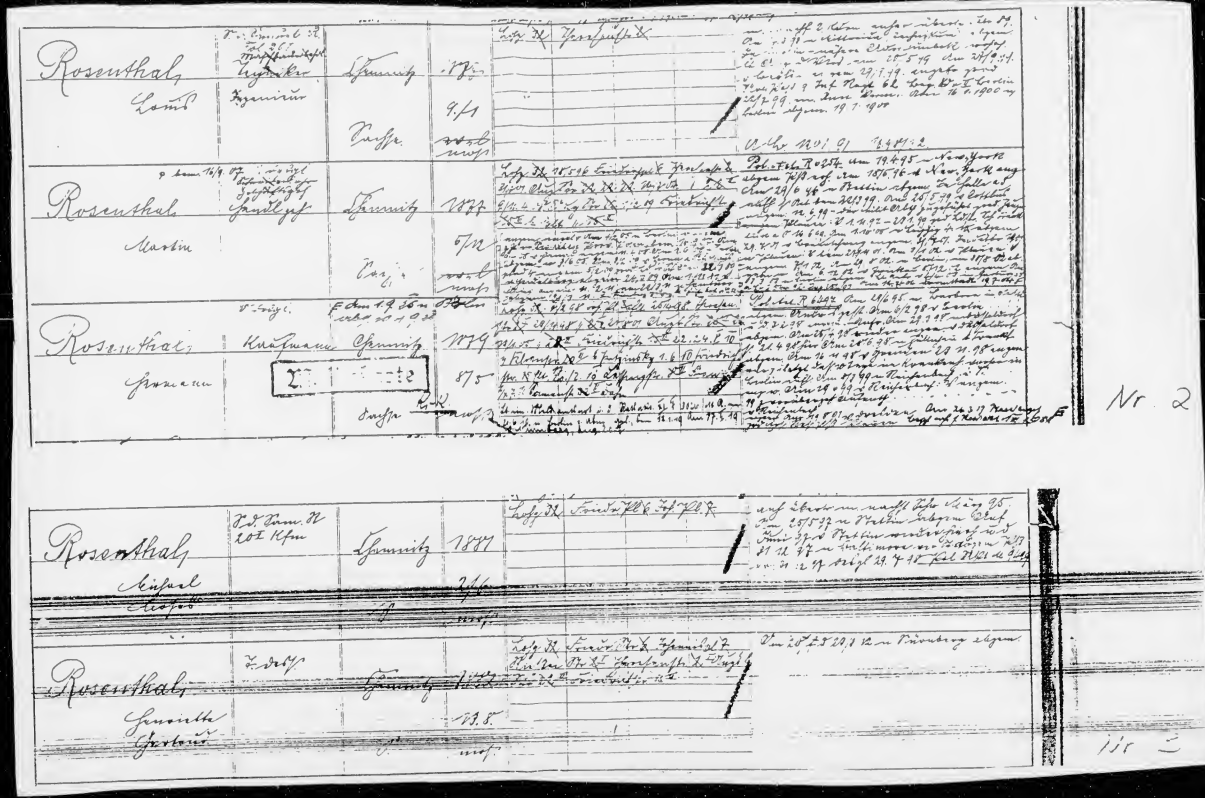
Rosenthal
Rosenthal
Rosenthal
Rosenthal
Nr 2
Nr 3

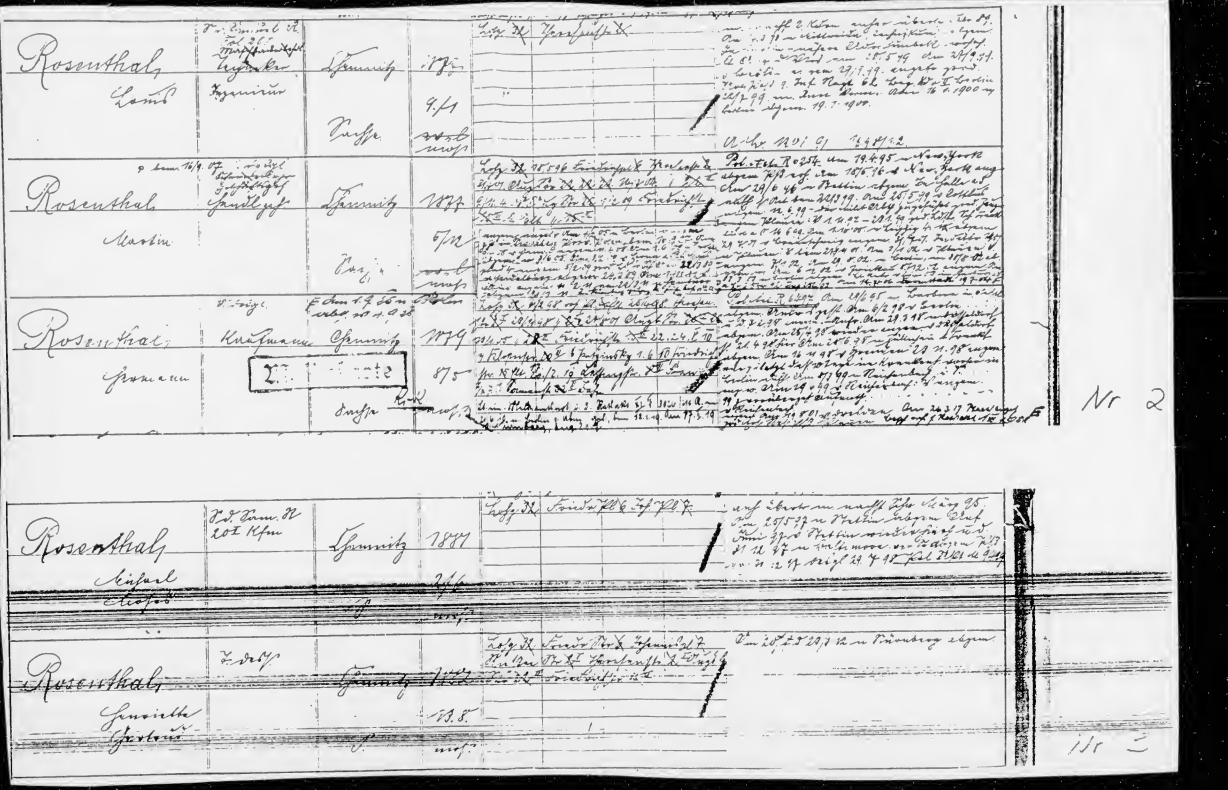

Rosenthal Samuel P. 529	Bf. 25. 12. 89. Ausg. Schule Kosten Lehrgeld pro 1891/92	Lehrer Cantor	1892 1845		Ges. Beitrag. Antrag P 25.00 ℳ Bf. 89. Ausg. 25.12.90 als Beitrag Ausg. 5 Mk. Bringen wurde als Beitrag P. 1891. Ausg. 6.12.91 Einnahme Ausg. 12. Ausg. Abschluß 1. Vorschl. 1892/4 Einkauf 22/10.95
	Ausg. 1892/93 Lehrgeld pro 1892/93 Ausg. 1893/94 Lehrgeld pro 1893/94 3 Kl. à 20 ℳ 2 – à 16 ℳ	Ferd. Schmidt Lehrer Unterschrift	29/6 neu		Geschrieben 11. Januar 1892.
Rosenthal Lehrer P. 000	Schreiber	Neuhaus	1844		Geschrieben 19 September 1911.
Rosenthal Langeld.	Lehrer Schulvorsteher Schulgem.	Schmidt	1898 20/12 neu		Ges. Beitrag. Antrag P 37.68 Ausg. 1.12.97 Schreiben Ausg. 10.12.97 Ausg. 6.2.98 Schreiben angen. Ausg. 16/2.98 Ausg. Rückschr. Ausg. 1898 Ausg. Ausg. 17.10.98 Ausg. Schreiben angen. Ausg. 28/1.99 Ausg. Leipzig Ausg.
Rosenthal Lehrer	Lehrer	Schmidt	1874 16/12 neu		Geschrieben am 16. Oktober 1876.

Dresden den 1ten Januar 1895.

(4)

An

den Rath

zu

Dresden

In meiner gestrigen Anzeige, die Abmeldung meines Gewerbes betreffend, habe ich übersehen mich zu bemerken, daß ich vom 1ten Januar 1895 ab mein Geschäft nach Berlin verlege, und mich meiner Wohnung gegen Euch Februar nach dort ziehe.

Hochachtungsvoll

Juda Feuerstein

3971a

2. 1. 95.

zu den Akten

J. A.

Erl. Exkg.

Landeshauptstadt Dresden
Stadtarchiv

Abschrift.

Die Königl. Landesregierungsabtheilung zu Dresden
beurkundet hiermit, daß der Buchdrucker
Julius Feuerstein und Johanna verw. Feuerstein
geb. Hänel seiner Niederlassung in Dresden
nebst seiner Ehefrau,
Hanna geb. Bär
sowie seinen Kindern
Hermann,
Regina,
Lina,
Martin,
Leonhard,
Henriette und
Lucie
Feuerstein.

durch Ministerium des Innern in Gemäßheit der Bestimmung in § 7 des Heimathsgesetzes vom 1. Juni 1870 die Heimathsberechtigung im Königreich Sachsen ertheilt hat.

Dresden, am 5. März 1887.

(L. S.)

Königliche Sächsische Landesregierungsabtheilung
von Boxberg.

Rechtsanw. Vork.
Reg. 305. I. C.

Landeshauptstadt Dresden
Stadtarchiv

III 15

(11)

=C=

Landesarchiv Berlin

Akten oder Sammlungen

Bitte auf einem Bestellzettel nicht aufeinanderfolgende Archivalienr dern.

Rep. A 092

Acc.

Nr. 9053

Feuerstein

Karola

und Henriette

Landesarchiv Berlin
A Rep. 092
Nr.
9053

Bücher

Autor

Kurz-Titel

Signatur

Zeitungen oder Drucksac

Titel

Datum

☐ gedruckt

☐ Film Nr.

Bearbeiter G

Benutzungsdatum 20.4

Benutzer Chmd

■ LAB [011]

N 232-42

0.5210 P II Verv.

~~Ag. 5774~~

906/5483

Vor Ausfüllung des Vermögensverzeichnisses ist die beigefügte Anleitung genau durchzulesen!

Zur Beachtung!

1. Wer hat das Vermögensverzeichnis einzureichen?
Jeder Jude, auch jedes Kind, also auch jeder Ehegatte und jedes Kind für sich. Für einen Angehörigen jüdischen Glaubens ist das Vermögensverzeichnis vom Inhaber der elterlichen Gewalt oder von dem Vormund einzureichen.

2. Bis wann ist das Vermögensverzeichnis einzureichen?
Bis zum 30. Juni 1938. Wer anmelde- und bewertungspflichtig ist, wer die Anmelde- und Bewertungspflicht nicht oder nicht rechtzeitig erfüllt, wird mit Gefängnis, Zuchthaus, Einziehung des Vermögens) aus.

3. Wie ist das Vermögensverzeichnis auszufüllen?
Es müssen sämtliche Fragen beantwortet werden. Nichtzutreffendes ist zu durchstreichen. Reicht der in dem Vermögensverzeichnis für die Ausfüllung vorgesehene Raum nicht aus, so sind die geforderten Angaben auf einer Anlage zu machen.

4. Wenn Zweifel bestehen, ob diese oder jene Werte in dem Vermögensverzeichnis aufgeführt werden müssen, sind diese Werte aufzuführen.

Polizeipräsidium Berlin
* 30. JUN. 1938
Abteilung

Verzeichnis über das Vermögen von Juden

nach dem Stand vom 27. April 1938

des Fräulein Karla Feuerstein ohne
(Zu- und Vorname) (Beruf oder Gewerbe)
der in Berlin-Wilmersdorf, Nassauische Straße, Platz Nr. 58 II
(Wohnsitz oder gewöhnlicher Aufenthalt)

Angaben zur Person

Ich bin geboren am 13. Okt. 1874

Ich bin Jude (§ 5 der Ersten Verordnung zum Reichsbürgergesetz vom 14. November 1935, Reichsgesetzbl. I S. 1333)
und — ~~deutscher~~ [1]) — — — Staatsangehörigkeit [1]) — ~~Staatenlos~~ [1]).

Da ich — Jude deutscher Staatsangehörigkeit [1]) — ~~staatenloser Jude~~ [1]) — bin, habe ich in dem nachstehenden Vermögensverzeichnis mein gesamtes inländisches und ausländisches Vermögen angegeben und bewertet [1]).

Da ich Jude fremder Staatsangehörigkeit bin, habe ich in dem nachstehenden Vermögensverzeichnis mein inländisches Vermögen angegeben und bewertet [1]).

Ich bin verheiratet ~~mit~~ ..... geb. .....
(Mädchenname der Ehefrau)

Mein Ehegatte ist der Rasse nach — jüdisch [1]) — ~~nichtjüdisch~~ [1]) — und gehört der ..... Religionsgemeinschaft an.

Angaben über das Vermögen

I. Land- und forstwirtschaftliches Vermögen (vgl. Anleitung Ziff. 9):

Wenn Sie am 27. April 1938 land- und forstwirtschaftliches Vermögen besaßen (verpachtete Ländereien u. dgl. sind nur aufzuführen, wenn das der Bewirtschaftung dienende Inventar Ihnen gehörte):

Lage des eigenen oder gepachteten Betriebs und seine Größe in Hektar? (Gemeinde — Gutsbezirk — und Hausnummer, auch grundbuch- und katastermäßige Bezeichnung)	Art des eigenen oder gepachteten Betriebs? (z. B. landwirtschaftlicher, forstwirtschaftlicher, gärtnerischer Betrieb, Weinbaubetrieb, Fischereibetrieb)	Handelt es sich um einen eigenen Betrieb oder um eine Pachtung?	Wert des Betriebs RM	Bei eigenen Betrieben: Wenn der Betrieb auch Anderen gehörte: Wie hoch war Ihr Anteil (z. B. 1/4)
1	2	3	4	5

II. Grundvermögen (Grund und Boden, Gebäude) (vgl. Anleitung Ziff. 10):

Wenn Sie am 27. April 1938 Grundvermögen besaßen (Grundstücke, die nicht zu dem vorstehend unter I und nachstehend unter III bezeichneten Vermögen gehörten):

Lage des Grundstücks? (Gemeinde, Straße und Hausnummer, bei Bauland auch grundbuch- und katastermäßige Bezeichnung)	Art des Grundstücks? (z. B. Einfamilienhaus, Mietwohngrundstück, Bauland)	Wert des Grundstücks RM	Wenn das Grundstück auch Anderen gehörte: Wie hoch war Ihr Anteil (z. B. 1/4)
1	2	3	4

Anlage II.

Steuer-Nr. Moabit-West 906/5483 Karola Feuerstein

Das Vermoegen betrug zur Zeit der Vermoegensangabe im April 1938:
ca.RM 104.000.—

Vermoegensveraenderung bis zur Auswanderung im Juli 1938:

Reichsfluchtsteuer	RM.	22.500.—
Vermoegenssteuer	"	100.—
Einkommensteuer	"	70.—
Aerztliche Steuer	"	60.—
Spediteursfirma A. Schaefer	"	900.—
Zahlung an Rechtsanwalt Schoenfeldt	"	2.500.—
Reisespesen	"	300.—
Lebensunterhalt bis zur Auswanderung	"	900.—
Verlust durch Verkauf der Wertpapiere	"	4.825.50
Transferierung von	"	69.000.—
Bank Mendelssohn & Co. Berlin-W.8. und Berliner Handelsgesellschaft)		
		101.155.50
	RM.	2.844.50

Vermoegen nach der Auswanderung:

Sperrmark: 2.844.50

Schweiz.Franken: 13.313.—
(Erloes aus Transferierung d. Rm. 69.000.—)

Vermoegensveraenderung bis zum 25. Mai 1939:

1.) vom Sperrmarkkonto..... 2.844.50
wurden gezahlt an die Golddiskontbank fuer das Umzugsgut als Abgabe fuer Ausfuhrbefoerderungszwecke.. 2.844.50
Sperrmark : 0.000.00

2.) vom Schweizer Frankenkonto.....13.313.—
wurden verbraucht fuer Lebensunterhalt u.diverse Spesen..... 3.550.—
sfrcs. 9.763.—

Vermoegen am 25. Mai 1939:

Schweizer Franken: 9.763.— gleich RM. 5.564.91

Finanzamt ... West
Berlin NW. 7, Luisenstr. 33/34

Vor Ausfüllung des Vermögensverzeichnisses ist die beigefügte Anleitung genau durchzulesen!

39 11

Zur Beachtung!

1. **Wer hat das Vermögensverzeichnis einzureichen?**
Jeder Anmeldepflichtige, also auch jeder Ehegatte und jedes Kind für sich. Für jedes minderjährige Kind ist das Vermögensverzeichnis vom Inhaber der elterlichen Gewalt oder von dem Vormund einzureichen.

2. **Bis wann ist das Vermögensverzeichnis einzureichen?**
Bis zum 30. Juni 1938. Wer anmelde- und bewertungspflichtig ist, aber die Anmelde- und Bewertungspflicht nicht oder nicht rechtzeitig oder nicht vollständig erfüllt, setzt sich schwerer Strafe (Geldstrafe, Gefängnis, Zuchthaus, Einziehung des Vermögens) aus.

3. **Wie ist das Vermögensverzeichnis auszufüllen?**
Es müssen sämtliche Fragen beantwortet werden. Nichtzutreffendes ist zu durchstreichen. Reichtlehen in den Vermögensverzeichnis für die Ausfüllung vorgesehene Raum nicht aus, so sind die geforderten Angaben auf einer Anlage zu machen.

4. Wenn Zweifel bestehen, ob diese oder jene Werte in dem Vermögensverzeichnis aufgeführt werden müssen, sind die Werte aufzuführen.

Verzeichnis über das Vermögen von Juden

nach dem Stand vom 27. April 1938

des/der Fräulein Henriette Feuerstein ohne
(Zu- und Vorname) (Beruf oder Gewerbe)

in Berlin-Wilmersdorf, Düsseldorfer Straße, Platz Nr. 58
(Wohnsitz oder gewöhnlicher Aufenthalt)

Angaben zur Person

Ich bin geboren am 10. Juni 1876

Ich bin Jude (§ 5 der Ersten Verordnung zum Reichsbürgergesetz vom 14. November 1935, Reichsgesetzbl. I S. 1333)

und — deutscher[1]) — ——— — Staatsangehörigkeit[1]) — staatenlos[1]) —.

Da ich — Jude deutscher Staatsangehörigkeit[1]) — staatenloser Jude[1] — bin, habe ich in dem nachstehenden Vermögensverzeichnis mein gesamtes inländisches und ausländisches Vermögen angegeben und bewertet[1]).

Da ich Jude fremder Staatsangehörigkeit bin, habe ich in dem nachstehenden Vermögensverzeichnis mein inländisches Vermögen angegeben und bewertet[1]).

Ich bin verheiratet mit ——— geb. ———
(Mädchenname der Ehefrau)

Mein Ehegatte ist der Rasse nach — jüdisch[1]) — nichtjüdisch[1] — und gehört der Religionsgemeinschaft an.

Angaben über das Vermögen

I. Land- und forstwirtschaftliches Vermögen (vgl. Anleitung Ziff. 9):

Wenn Sie am 27. April 1938 land- und forstwirtschaftliches Vermögen besaßen (gepachtete Ländereien u. dgl. sind nur aufzuführen, wenn das der Bewirtschaftung dienende Inventar Ihnen gehörte):

Lage des eigenen oder gepachteten Betriebs und seine Größe in Hektar? (Gemeinde — Gutsbezirk — und Flurnummer, nach grundbuch- und katastermäßiger Bezeichnung)	Art des eigenen oder gepachteten Betriebs? (z. B. landwirtschaftlicher, forstwirtschaftlicher, gärtnerischer Betrieb, Weinbaubetrieb, Fischereibetrieb)	Handelte es sich um einen eigenen Betrieb oder um eine Pachtung	Wert des Betriebs RM	Bei eigenem Betrieben: Wenn der Betrieb noch Anderen gehörte: Wie hoch war Ihr Anteil? (z. B. ½)
1	2	3	4	5

II. Grundvermögen (Grund und Boden, Gebäude) (vgl. Anleitung Ziff. 10):

Wenn Sie am 27. April 1938 Grundvermögen besaßen (Grundstücke, die nicht zu dem vorstehend unter I und nachstehend unter III bezeichneten Vermögen gehörten):

Lage des Grundstücks? (Gemeinde, Straße und Hausnummer, bei Bauland auch grundbuch- und katastermäßige Bezeichnung)	Art des Grundstücks? (z. B. Einfamilienhaus, Mietwohngrundstück, Bauland)	Wert des Grundstücks RM	Wenn das Grundstück noch Anderen gehörte: Wie hoch war Ihr Anteil? (z. B. ½)
1	2	3	4

Geheime Staatspolizei
Staatspolizeileitstelle Berlin

Eingangs- und Bearbeitungsvermerke

Berlin C 2, Grunerstr. 19, Ecke Dircksenstraße

An das
Finanzamt Moabit-West
Dienststelle f.d. Einziehung
verfallener Vermögenswerte

B e r l i n C 2
.-.-.-.-.-.-.-.-.-
Münzstr. 10

Finanzamt Moabit-West
Eingang 1 8. APR. 1941
Anlagen

Geschäftszeichen und Tag Ihres Schreibens

Geschäftszeichen und Tag meines Schreibe
Stapo A4b - F. 536/41
16. April 1941

Betrifft: Ausbürgerung der Jüdinnen Karola Sara Feuerstein, 13.10.74 Dresden geboren, und Henriette Feuerstein, 1.5.76 Dresden geboren, zuletzt Berlin-Wilmersdorf, Düsseldorferstr. 58 wohnhaft gewesen.

Ich beabsichtige, die Obengenannten zur Ausb
gerung vorzuschlagen.und bitte, das bei der Spe
firma A. Schäfer, Berlin-Wilmersdorf, Wilhelmsau
lagernde Umzugsgut der Jüdinnen Feuerstein zu ve
gern.

Den Erlös aus der Versteigerung bitte ich a
Deutsche Bank, Depositenkasse F, Berlin C 2, Ale
str. 45, Postscheckkonto Berlin Nr. 1007, zur fu
auf das Konto :

"Geheime Staatspolizei, Staatspolizeileits
Berlin, Stapo A4, Sonderkonto 394"

zu überweisen.

Die Ermittlungen über weitere Vermögenswer
sind noch nicht abgeschlossen. Nach Abschluß de
gebe ich weitere Nachricht.

Im Auftrage:

BERLIN, den

Klasse X

Fräulein
Kurola Feuerstein
Berlin W 15
Düsseldorferstr. 58

Rechnung für: Depot
Stücken vom 27.4.38

2	500	5% Baltimore Ohio R.R.Co Ref.u.Gen.Bonds Ser F p.l.3.1996	016	1 £ = 18 RM	19 1/8		1178	09	✓
15	000	Ges.f.elektr. Untern.L.Loewe Akt	014	150	25	✓	4507	50	✓
1	500	Charlottenburger Wasserwerke Aktien	018	112	–	✓	2800	–	✓
	200	Ilse Bergbau Genussscheine	019	142	–	✓	3724	–	✓
1	600	Niederlausitzer Kohlen Akt.	015	129	25	✓	6453	–	✓
	000	Buderus Eisenwerke Akt.	002	127	–	✓	3430	–	✓
	000	6% Schultheiss-Patzenhofer Brauerei Vorz.Aktien	003	122	–	✓	7320	–	✓
	300	Hoesch-Köln-Neuessen Akt.	008	115	–	✓	2670	–	✓
1	000	5½% Dt.Hyp.Bank Liqu.Pfe	J/J 010	104	3/8	✓	1013	75	✓
	500	Dt.Erdöl Aktien	012	146	1/8	✓	5845	–	✓
	500	Orenstein und Koppel Aktien	006	176	75	✓	4903	50	✓
	500	Dt.Continental Dessau Aktien	020	126	1/8	✓	3537	50	✓
	000	AG f.Verkehrswesen Akt.	011	140	–	✓	9800	–	✓
	500	Mansfelder Bergbau Aktien	021	151	25	✓	1512	50	✓
	200	4½% 4½% 1936 Friedr.Krupp AG Obl. F/A	005	99	1/8	✓	5792	50	✓
		5% 1936 Mitteldt.Stahlwerke RM Anleihe J/J	022	103	–	✓	1030	–	✓
		6% zert. Preuss.Staatsanl.v. 1927 15.A/O	023	55	25	✓	2752	50	✓
				Übertrag			66674	84	

M	✓	4.000	Süddt.Bod.Kred.Bank Aktien							
M	✓	6.000	Ver.Stahlwerke Aktien 024							
M	✓	2.000	Preussengrube Aktien 025							
M	✓	2.000	Dt.Atlanten Telegr.Ges.Aktien 026							
M	✓	1.000	Elektr. Werke Schlesien Akt. 027							
M	✓	2.100	Schuckert & Co Aktien #028 Die Elektrizitäts Ag							
M	✓	3.000	Rheinmetall-Borsig Akt. 013							
M	✓	5.500	Zellstoff Waldhof Akt. 029							

Deutsche Bank

Kontostand zu Beginn des 27.4.38

Guthaben RM 891,21

DEUTSCHE BANK
Depositenkasse Y
Berlin W 15, Kurfürstendamm 188-189

(Durchschrift)

Geheime Staatspolizei

Staatspolizei-leit-stelle Berlin

Tgb. Nr. IV C 3 F 536/41

Berlin, den 25.5.43

Sachbearbeiter: Pol.Oberinsp. Heinrich

An das

Reichssicherheitshauptamt

— Referat IV B 4 b-4 —

in Berlin

Betrifft: Vermögensverfall bei Juden auf Grund der 11. Verordnung zum Reichsbürgergesetz vom 25. November 1941 (RGBl. I S. 722 ff.)

Bezug: Ohne

Anlagen: Eine

Ich bitte, die Feststellung zu treffen, daß das Vermögen ~~des~~ (der) nachstehend aufgeführten ~~Juden~~ (Jüdin), ~~des~~ (die) zuletzt die deutsche Staatsangehörigkeit besessen hat, auf Grund der 11. Verordnung zum Reichsbürgergesetz vom 25. November 1941 (RGBl. I, S. 722 ff.) dem Reiche verfallen ist.

Kartei ...

Name: F e u e r s t e i n
bei Frauen auch Geburtsname)

Vornamen: Karola Sara
(Rufname unterstreichen)

urtstag: 13.10.74

eburtsort und Kreis: Dresden

etzter inländischer Wohnsitz: Berlin-Wilmersdorf, Wilhelmsaue 36
enaue Anschrift)

eitpunkt der Abwanderung: 15.7.38

ländische Vermögenswerte: Siehe Anlage
Art und Wert des Vermögens:

icherstellung erfolgt? Ja

Anlage I.

Steuer-Nr. Moabit- West 906/5484 Henriette Feuerstein

Das Vermoegen betrug zur Zeit der Vermoegensangabe im April 1938: ca.RM 170.000.--

Vermoegensveraenderung bis zur Auswanderung im Juli 1938:

Vermoegenssteuer	RM.	173.75	
Reichsfluchtsteuer	"	37.273.--	
Einkommensteuer	"	247.--	
Judensühne Steuer	"	122.--	
Honorar fuer Rechtsanw. Schoenfeldt	"	700.--	
Speditionsfirma A. Schaefer	"	900.--	
Lebensunterhalt bis zur Auswanderung.	"	900.--	
Verluste durch Verkauf d. Wertpapiere	"	3.463.92	
Transferierung von (Durch Mendelssohn & Co. Berlin-W.8.)	"	124.314.90	
			168.094.57
		RM	1.905.43

Vermoegen nach der Auswanderung:

Vermoegen nach Sperrmark: 1.905.43

Schweiz. Franken: 19.500.--

(Erloes aus Transferierung der RM.124.314.90)

Vermoegensveraenderung bis zum 25. Mai 1939:

1.) vom Sperrmarkkonto 1.905.43
wurden gezahlt an die Golddiskontbank fuer das Umzugsgut als Abgabe fuer Ausfuhrbefoerderungszwecke ..... RM. 1.255.50
Diverse Spesen ..... " 40.18
1.295.68
Sperrmark 609.75

2.) vom Schweizer Frankenkonto: ...19.500.--
wurden verbraucht fuer Lebensunterhalt und diverse Spesen..... 3.500.--
sfrcs.16.000.--

Also Vermoegen am 25. Mai 1939:

Sperrmark; 609.75
sfrcs. : 16000.--gleich RM. 9.234.--

41.

Depot von Fräulein Henriette Feuerstein,

nach dem Stande ~~vom~~ zu Beginn des 27.April 1938.

Fol.2437

Nwert		Kurs per 27.April 1938.		Kurswert
2.000.--	Deutsch-Überseeische Bank Aktien 030	121 1/4%	RM	2.425.
12.000.--	Niederlausitzer Kohle Aktien 015	179 1/4%	"	21.510.
4.000.--	Reichsbank Anteile 31	197 3/4%	"	7.910.
12.400.--	J.G.Farbenindustrie Aktien 32	158 1/4%	"	19.623.
5.000.--	Kali Aschersleben Aktien 33	111%	"	5.550
6.000.--	Gesfürel-Ludw.Loewe & Co. Aktien ~~34~~ 17	150 1/4%	"	9.015.
2.500.--	5% Baltimore & Ohio Railroad Comp. 016 ref.& gen.Mortgage Bds.p.1.3.1996 Kurs in N.Y. 19% = $ 475.- à 2.489		"	1.182.
10.000.--	Deutsche Erdöl Aktien 012	146 1/8%	"	14.612.
6.000.--	Mannesmannröhren Werke Aktien 007	115%	"	6.900.
6.000.--	Charlottenburger Wasser Aktien 018	112%	"	6.720.
4.000.--	Jlse Bergbau Genußscheine 019	142%	"	5.680.
3.000.--	4 1/2% Fried.Krupp Obl.von 1936 005	99.7/8	"	2.996.
6.000.--	6% Schultheiss Brauerei Vorzugsaktien 003	122 3/4%	"	7.365.
1.000.--	6% zertif.Preussen Bds.p.1952 34	52%	"	2.184.
12.600.--	A.G.für Verkehrswesen Aktien 011	140%	"	17.640.
5.000.--	5% Gelsenberg-Benzin Obl.von 1937 035	102.30	"	5.115.
2.200.--	Süddt.Bod.Kred.Bank Aktien 009	114 1/2%	"	2.519.
1.000.--	Mansfeld Bergbau junge Aktien 021	149%	"	1.490.
3.000.--	5% Union Rhein.Braunkohle Obl.v.1937 014	102 5/8%	"	3.071.
0.63	3% Konversionskasse f.Dt.Auslandsschulden Schuldverschr.Separat-Zinsschein fällig 036 1.7.1938 (à 2.489)		"	1.
10.000.--	Zellstoff Waldhof Aktien 029	144.7/8	"	14.487.
5.562.50	Auslosungswert Dt.Anleiheauslosungsscheine einschl. 1/5 Ablösungsschuld 037	132.5/8	"	7.377.
			RM	165.374.

pp. Mendelssohn & Co.

Zinsverfügung 49/32

(3)

IN MEMORIAM

לזכר

UNITED STATES HOLOCAUST
MEMORIAL MUSEUM
LIBRARY

Sdu Uitgeverij Koninginnegracht, Den Haag 1995

Ferares-Frank, Hinderika. 10-6-1901 Amsterdam, 9-7-1943 Sobibor.
Ferares-van Gelder, Debora. 6-6-1889 Amsterdam, 4-6-1943 Sobibor.
Ferares-Hertz, Frieda. 24-2-1905 Eirkenez, 10-9-1943 Auschwitz.
Ferares-Soesan, Esther. 16-4-1894 Amsterdam, 17-9-1943 Auschwitz*.
Ferber, Heinz Rudolf. 1-5-1923 Elberfeld, 9-5-1945 Midden-Europa*.
Fernandes, Joda Daniel. 8-5-1865 Paramaribo, 12-2-1943 Auschwitz*.
Fernandes-Swijt, Rebecca. 25-11-1870 Paramaribo, 12-2-1943 Auschwitz*.
Ferro, Abraham. 27-8-1898 Amsterdam, 16-8-1942 Birkenau*.
Ferro, Catharina. 20-6-1876 Antwerpen, 21-9-1942 Auschwitz.
Ferro, Philip. 7-2-1910 Amsterdam, 30-9-1942 Auschwitz.
Ferro, Rebecca. 28-5-1866 Amsterdam, 21-9-1942 Auschwitz.
Ferro-Cohen Pereira, Esther. 16-2-1868 Amsterdam, 7-7-1944 Auschwitz.
Ferro-Heertje, Eva. 26-7-1916 Amsterdam, 30-9-1942 Auschwitz.
Ferro-Wittenhuijsen, Celine. 3-9-1908 Amsterdam, 17-6-1944 Birkenau*.
Feraut-Pinzewska, Helene. 15-8-1900 Wodzislaw, 31-8-1942 Auschwitz.
Feteris-Rijnveld, Klara. 24-6-1912 Amsterdam, 14-5-1943 Sobibor.
Feuchtbaum, Dwora. 14-8-1896 Salkowszczyzna, 10-9-1943 Auschwitz.
Feuchtwang-Dünner, Jeannette. 19-4-1870 Keulen, Vermist.
Feuchtwanger-Bodenheimer, Sofie. 19-9-1867 Darmstadt, 23-7-1943 Sobibor.
Feuerstein, Carola. 13-10-1874 Dresden, 27-8-1943 Auschwitz.
Feuerstein, Henriette. 10-5-1876 Dresden, 27-8-1943 Auschwitz.
Feijtsen, Henri. 1-3-1887 Middelharnis, 3-9-1943 Auschwitz.
Feijtsen, Jacob. 28-9-1922 Rotterdam, 16-7-1943 Sobibor.
Feijtsen, Joseph Henri. 4-9-1925 Rotterdam, 16-7-1943 Sobibor*.
Feijtsen-Kuijper, Helena. 26-11-1893 Rotterdam, 3-9-1943 Auschwitz.
Fichendler, Beile. 19-9-1908 Frankfurt/Main, 9-4-1943 Sobibor.
Fichendler, Racha Blima. 13-8-1905 Zasnowicz, 28-5-1943 Sobibor.
Fichendler, Sophie. 19-10-1910 Frankfurt/Main, 9-7-1943 Sobibor.
Fierlier, Abraham. 29-5-1933 Amsterdam, 9-4-1943 Sobibor.
Fierlier, Abraham. 31-10-1938 Rotterdam, 3-12-1942 Auschwitz*.
Fierlier, Abraham Samuel. 12-1-1939 Rotterdam, 5-8-1942 Auschwitz.
Fierlier, Beje. 26-5-1935 Rotterdam, 5-8-1942 Auschwitz.
Fierlier, Charlotte. 20-10-1936 Rotterdam, 5-8-1942 Auschwitz.
Fierlier, David. 18-3-1906 Rotterdam, 9-5-1945 Midden-Europa.
Fierlier, Emanuel. 25-7-1869 Amsterdam, 5-3-1943 Sobibor.
Fierlier, Emanuel. 12-1-1932 Amsterdam, 14-5-1943 Sobibor.
Fierlier, Emanuel. 2-12-1936 Amsterdam, 23-7-1942 Auschwitz.
Fierlier, Emanuel. 29-1-1937 Amsterdam, 9-4-1943 Sobibor.
Fierlier, Esther. 26-6-1935 Amsterdam, 14-5-1943 Sobibor.
Fierlier, Hartog. 28-4-1902 Rotterdam, 26-4-1945 Kdo Ebensee.
Fierlier, Heimann Emanuel. 9-6-1942 Rotterdam, 3-12-1942 Auschwitz*.
Fierlier, Johanna. 12-12-1940 Amsterdam, 9-4-1943 Sobibor.
Fierlier, Joseph. 26-3-1893 Amsterdam, 11-6-1943 Sobibor.
Fierlier, Leon. 26-1-1914 Rotterdam, 30-9-1942 Auschwitz.
Fierlier, Louis. 19-6-1909 Amsterdam, 30-11-1943 Dorohusk.
Fierlier, Louis. 16-2-1922 Rotterdam, 19-8-1942 Birkenau*.
Fierlier, Margaretha. 23-12-1904 Rotterdam, 30-9-1942 Auschwitz.
Fierlier, Mietje. 16-9-1933 Rotterdam, 5-8-1942 Auschwitz.
Fierlier, Nanny. 30-10-1941 Amsterdam, 23-7-1942 Auschwitz.
Fierlier, Nathan. 2-2-1893 Rotterdam, 9-1942 Birkenau*.
Fierlier, Nathan. 25-6-1910 Amsterdam, 30-9-1942 Auschwitz.
Fierlier, Nathan Brass. 5-1-1923 Amsterdam, 19-9-1942 Birkenau*.
Fierlier, Nathan Joseph. 4-11-1917 Amsterdam, 30-9-1942 Auschwitz.
Fierlier, Nico. 26-1-1914 Rotterdam, 30-9-1942 Auschwitz.
Fierlier, Philip. 25-7-1908 Amsterdam, 9-4-1943 Sobibor.
Fierlier, Saartje. 14-11-1929 Rotterdam, 5-8-1942 Auschwitz.
Fierlier, Saartje. 12-9-1937 Rotterdam, 3-12-1942 Auschwitz*.
Fierlier, Salomon. 10-6-1908 Rotterdam, 30-9-1942 Auschwitz.
Fierlier, Willem Louis. 31-8-1898 Rotterdam, 31-3-1944 Midden-Europa.
Fierlier-Beesmer, Roosje. 20-7-1910 Amsterdam, 9-4-1943 Sobibor.
Fierlier-Danielsen, Mietje. 6-12-1894 Rotterdam, 3-8-1942 Birkenau*.
Fierlier-van der Hak, Rachel. 27-7-1904 Noordbroek, 3-12-1942 Auschwitz*.
Fierlier-Lopes Dias, Anna. 24-11-1918 Amsterdam, 30-9-1942 Auschwitz.
Fierlier-Nikkelsberg, Mina. 9-1-1911 Amsterdam, 14-5-1943 Sobibor.
Fierlier-Philips van Buren, Elise. 15-12-1910 Bochum, 23-7-1942 Auschwitz.
Fierlier-Swaab, Aaltje. 30-4-1878 Rotterdam, 25-1-1943 Auschwitz*.
Fierlier-Swaalep, Jaatje. 4-12-1906 's-Gravenhage, 5-8-1942 Auschwitz.
Fierlier-Veerman, Sara. 28-6-1891 Amsterdam, 26-1-1943 Auschwitz*.
Fierlier-Vega, Betje. 13-7-1894 's-Gravenhage, 11-6-1943 Sobibor.
Fierlier-van Zorg, Rachel. 1-7-1861 Amsterdam, 5-3-1943 Sobibor.
Fierlier-de Zwarte, Sara. 1-12-1912 Amsterdam, 23-7-1942 Auschwitz.
Fiealer, Aron Simon. 7-2-1928 Roide, 15-10-1942 Auschwitz.
Fiealer, Israël Majer. 28-12-1895 Langut, 13-10-1942 Auschwitz*.
Fiealer-Nachtgeist, Masche. 22-12-1893 Kamionka, 14-10-1942 Auschwitz*.
Fiefjra, Abraham. 5-10-1887 Amsterdam, 9-7-1943 Sobibor.
Fiefjra, Albert Davy. 13-6-1928 's-Hertogenbosch, 31-3-1944 Auschwitz*.
Fiefjra, Sara. 20-11-1889 Amsterdam, 28-5-1943 Sobibor.
Fiefjra-de Gorter, Jansje. 15-4-1862 Amsterdam, 28-1-1944 Auschwitz*.
Fiefjra-Rubens, Betje. 24-2-1896 Amsterdam, 9-4-1943 Sobibor.
Fiefjra-de Vries, Maria. 16-4-1887 Groningen, 26-3-1944 Auschwitz*.
Figatner, Moine. 14-1-1884 Warschau, 10-3-1945 Bergen-Belsen.
Figatner, Sonja. 24-5-1923 's-Gravenhage, 21-9-1942 Auschwitz*.
Figatner-Theeboom, Anna. 4-10-1880 Amsterdam, 4-3-1945 Bergen-Belsen.
Filarski-Gorrins, Rachel. 18-4-1895 Amsterdam, 30-9-1942 Auschwitz.
Filbri-Cohen, Mietje. 9-9-1876 Borger, 17-9-1942 Auschwitz*.
Fillesbaum, Philipp. 8-9-1908 Keulen, 30-9-1942 Auschwitz.
Fillesbaum-Horn, Klara. 6-2-1904 Keulen, 30-9-1942 Auschwitz.
Finder, Rytkiel. 18-4-1912 Rada Rynie, 29-10-1942 Auschwitz*.
Findling, Bine. 11-4-1923 's-Gravenhage, 26-2-1943 Auschwitz*.
Findling, Ester. 19-5-1927 's-Gravenhage, 26-2-1943 Auschwitz*.
Findling, Hennie. 5-2-1931 's-Gravenhage, 26-2-1943 Auschwitz*.
Findling, Herman. 1-2-1939 's-Gravenhage, 19-11-1943 Auschwitz*.
Findling, Isak Leib. 7-11-1895 Zmigrod, 26-2-1943 Auschwitz*.
Findling, Mendel. 15-10-1910 Zmigrod, 31-3-1944 Auschwitz*.
Findling-Endtweig, Ida. 8-6-1916 Neurenberg, 19-11-1943 Auschwitz*.
Findling-Schlanger, Chaja Gitel. 14-8-1898 Krakau, 26-2-1943 Auschwitz*.
Fink, Adolf. 23-9-1929 Keulen, 19-11-1943 Auschwitz*.
Fink, Herbert. 5-8-1928 Wenen, 19-11-1943 Auschwitz*.
Fink, Renée. 4-10-1929 Wenen, 19-11-1943 Auschwitz*.
Finke, Johannes Israel. 9-8-1893 Berlijn, Vermist.
Finke-Isaac, Eveline Friederike Johanna Sara. 27-7-1896 Berlijn, 6-10-1944 Auschwitz*.
Finkelstein, Eva. 22-4-1918 Watergraafsmeer, 8-9-1942 Vermist.
Finkelstein, Jacob. 12-8-1893 Baboa, 3-9-1944 Bergen-Belsen.
Finkelstein, Mousche. 25-7-1915 's-Gravenhage, 20-11-1942 Auschwitz.
Finkelstein, Pauline Isa. 22-10-1893 Berlijn, 23-7-1943 Sobibor.
Finsi, Abraham. 23-5-1903 Amsterdam, 10-3-1943 Schoppinitz.
Finsi, Alida. 24-6-1931 Amsterdam, 5-10-1942 Auschwitz*.
Finsi, Alida. 15-5-1933 Amsterdam, 26-3-1943 Sobibor.
Finsi, Arnold. 3-2-1914 Amsterdam, 31-12-1942 Auschwitz.
Finsi, Esther. 29-11-1923 Amsterdam, 3-12-1942 Auschwitz*.
Finsi, Helena. 7-2-1926 Amsterdam, 30-9-1942 Auschwitz.
Finsi, Henriëtte. 23-11-1939 Amsterdam, 5-10-1942 Auschwitz*.
Finsi, Isaac. 6-3-1893 Amsterdam, 28-2-1943 Auschwitz.
Finsi, Maria. 25-4-1922 Amsterdam, 4-6-1943 Sobibor.
Finsi, Maurice. 1-10-1912 Amsterdam, 7-11-1942 Kdo Kreau.
Finsi, Maurice. 26-5-1936 Meppel, 5-10-1942 Auschwitz*.
Finsi, Meijer Alex. 20-8-1929 Amsterdam, 26-3-1943 Sobibor.
Finsi, Moses. 1-11-1863 Amsterdam, 9-4-1943 Sobibor.
Finsi, Moses. 18-10-1892 Amsterdam, 9-4-1943 Sobibor.
Finsi, Rosa. 221-12-1923 Amsterdam, 21-9-1942 Auschwitz.
Finsi, Salomon. 6-3-1888 Amsterdam, 21-9-1942 Auschwitz.
Finsi, Samuël. 17-10-1891 Amsterdam, 11-6-1943 Sobibor.
Finsi, Simon. 7-11-1917 Amsterdam, 19-8-1942 Auschwitz.
Finsi-Bolle, Roosje. 24-10-1904 Amsterdam, 5-10-1942 Auschwitz*.

Dresden am 1ten Januar 1895.

(4)

An

den Rath

zu

Dresden

In meiner gestrigen Anzeige, die Abmeldung meines Gewerbes betreffend, habe ich übersehen mich zu bemerken, daß ich vom 1. Januar 1895 ab mein Geschäft nach Berlin verlege, und mich meiner Wohnung gegen Euch Februar nach dort ziehe.

Hochachtungsvoll

Juda Feuerstein

3971a

2. 1. 95.

zu den Akten

Z. A.

Erl. Exp.

Landeshauptstadt Dresden
Stadtarchiv

Abschrift.

Wir König[liche] Preuß[ische] Regierungs-Präsident zu Breslau
Excellenz Freiherr von der Recke
Julius Feuerstein und Johanna geb.
Reich, seine Ehefrau,
Hanna geb. Bär
sowie seine Kinder
Theodor,
Regina,
Elise,
Martin,
Leonhard,
Henriette und
Louise
Feuerstein.

durch Urkunden in Gemäßheit der Bestimmung
im § 7 des Heimathsgesetzes über den Erwerb
und den Verlust der Unmittelbaren und Heimathsange-
hörigkeit vom 1. Juni 1870 die Naturalisirung
dieser im Königreich Preußen ertheilen.

Breslau, den 5. März 1889.

(L. S.)

Königlich Preußische Regierungs-Präsident
von Zedlitz.

Staats. Urk.
Vol. 305. I. C.

Landeshauptstadt Dresden
Stadtarchiv

(11)

=C=

Landesarchiv Berlin

Akten oder Sammlungen

Bitte auf einem Bestellzettel nicht aufeinanderfolgende Archivalienr dern.

Rep. A 092

Acc.

Nr. 9053

Feuerstein

Karola

und Henriette

Landesarchiv Berlin
A Rep. 092
Nr. 9053

Bücher

Autor

Kurz-Titel

Signatur

Zeitungen oder Drucksacl

Titel

Datum

☐ gedruckt

☐ Film Nr.

Bearbeiter

Benutzungsdatum 20.4

Benutzer Chmd

LAB [011]

3232-42

0.5210 P II Verv.

~~Ag. 5774~~

906/5483

Vor Ausfüllung des Vermögensverzeichnisses ist die beigefügte Anleitung genau durchzulesen!

Zur Beachtung!

1. Wer hat das Vermögensverzeichnis einzureichen?
   Jeder Einzelne (auch, also auch jeder Ehegatte und jedes Kind für sich. Für jedes minderjährige Kind ist das Vermögensverzeichnis vom Inhaber der elterlichen Gewalt oder von dem Vormund einzureichen.

2. Bis wann ist das Vermögensverzeichnis einzureichen?
   Bis zum 30. Juni 1938. Wer anmelde- und bewertungspflichtiges Vermögen besitzt und Anmeldung nicht oder nicht rechtzeitig erstattet, verfällt sich schwerer Strafe (Geldstrafe, Gefängnis, Zuchthaus, Einziehung des Vermögens) aus.

3. Wie ist das Vermögensverzeichnis auszufüllen?
   Es müssen sämtliche Fragen beantwortet werden. Nichtzutreffendes ist zu durchstreichen. Reicht der in dem Vermögensverzeichnis für die Ausfüllung vorgesehene Raum nicht aus, so sind die geforderten Angaben auf einer Anlage zu machen.

4. Wenn Zweifel bestehen, ob diese oder jene Werte in dem Vermögensverzeichnis aufgeführt werden müssen, [illegible]

Eingang: * 30. JUN. 1938

Schönefeld

Verzeichnis über das Vermögen von Juden

nach dem Stand vom 27. April 1938

des/der Fräulein Karola Feuerstein, ohne
(Zu- und Vorname) (Beruf oder Gewerbe)

in Berlin-Wilmersdorf, Düsseldorfer Straße, Platz Nr. 58 II
(Wohnsitz oder gewöhnlicher Aufenthalt)

Angaben zur Person

Ich bin geboren am 13. Okt. 1874

Ich bin Jude (§ 5 der Ersten Verordnung zum Reichsbürgergesetz vom 14. November 1935, Reichsgesetzbl. I S. 1333)

und — ~~deutscher~~ [1]) — ..... — Staatsangehörigkeit [1]) — ~~staatenlos~~ [1]).

Da ich — Jude ~~deutscher~~ Staatsangehörigkeit [1]) — ~~staatenloser Jude~~ [1]) — bin, habe ich in dem nachstehenden Vermögensverzeichnis mein gesamtes inländisches und ausländisches Vermögen angegeben und bewertet [1]).

Da ich Jude fremder ~~Staats~~angehörigkeit bin, habe ich in dem nachstehenden Vermögensverzeichnis mein inländisches Vermögen angegeben und bewertet [1]).

Ich bin verheiratet ~~mit~~ ..... geb. .....
(Mädchenname der Ehefrau)

Mein Ehegatte ist der ~~Rasse nach~~ — jüdisch [1]) — ~~nichtjüdisch~~ [1]) — und gehört der ..... Religionsgemeinschaft an.

Angaben über das Vermögen

I. Land- und forstwirtschaftliches Vermögen (vgl. Anleitung Ziff. 9):

Wenn Sie am 27. April 1938 land- und forstwirtschaftliches Vermögen besaßen (gepachtete Ländereien u. dgl. sind nur aufzuführen, wenn das der Bewirtschaftung dienende Inventar Ihnen gehörte):

Lage des eigenen oder gepachteten Betriebs und seine Größe in Hektar? (Gemeinde — Gutsbezirk — und Hausnummer, auch grundbuch- und katastermäßige Bezeichnung)	Art des eigenen oder gepachteten Betriebs? (z. B. landwirtschaftlicher, forstwirtschaftlicher, gärtnerischer Betrieb, Weinbaubetrieb, Fischereibetrieb)	Handelte es sich um einen eigenen Betrieb oder um eine Pachtung	Wert des Betriebs RM	Bei eigenen Betrieben: Wenn der Betrieb noch Anderen gehörte: Wie hoch war Ihr Anteil? (z. B. 1/4)
1	2	3	4	5

II. Grundvermögen (Grund und Boden, Gebäude) (vgl. Anleitung Ziff. 10):

Wenn Sie am 27. April 1938 Grundvermögen besaßen (Grundstücke, die nicht zu dem vorstehend unter I und nachstehend unter III bezeichneten Vermögen gehörten):

Lage des Grundstücks? (Gemeinde, Straße und Hausnummer, bei Baulland auch grundbuch- und katastermäßige Bezeichnung)	Art des Grundstücks? (z. B. Einfamilienhaus, Mietwohngrundstück, Baulland)	Wert des Grundstücks RM	Wenn das Grundstück noch Anderen gehörte: Wie hoch war Ihr Anteil? (z. B. 1/4)
1	2	3	4

Anlage II.

Steuer-Nr. Moabit-West 906/5483 Karola Feuerstein

Das Vermoegen betrug zur Zeit der Vermoegensangabe im April 1938: ca.RM 104.000.—

Vermoegensveraenderung bis zur Auswanderung im Juli 1938:

Reichsfluchtsteuer	RM.	22.500.—
Vermoegenssteuer	"	100.—
Einkommensteuer	"	70.—
Badische Steuer	"	60.—
Spesen Speditionsfirma A. Schaefer	"	900.—
Zahlung an Rechtsanwalt Schoenfeldt	"	2.500.—
Reisespesen	"	300.—
Lebensunterhalt bis zur Auswanderung	"	900.—
Verlust durch Verkauf der Wertpapiere	"	4.825.50
Transferierung von Joh. Mendelssohn & Co. Berlin-W.8. auf Berliner Handelsgesellschaft	"	69.000.—
		101.155.50
	RM.	2.844.50

Vermoegen nach der Auswanderung:

Sperrmark: 2.844.50

Schweiz.Franken: 13.313.—

(Erloes aus Transferierung d. Rm. 69.000.—)

Vermoegensveraenderung bis zum 25. Mai 1939:

vom Sperrmarkkonto..... 2.844.50

wurden gezahlt an die Golddiskontbank fuer das Umzugsgut als Abgabe fuer Ausfuhrbefoerderungszwecke.. 2.844.50

Sperrmark : 0.000.00

vom Schweizer Frankenkonto.....13.313.—

wurden verbraucht fuer Lebensunterhalt u.diverse Spesen..... 3.550.—

sfrcs. 9.763.—

Vermoegen am 25. Mai 1939:

Schweizer Franken: 9.763.— gleich RM. 5.564.91

Finanzamt Berlin-West
Berlin W. 7, Lützowstr. 33/34

Vor Ausfüllung des Vermögensverzeichnisses ist die beigefügte Anleitung genau durchzulesen!

39

Zur Beachtung!

1. **Wer hat das Vermögensverzeichnis einzureichen?** Jeder Anmeldepflichtige, also auch jeder Ehegatte und jedes Kind für sich. Für jedes minderjährige Kind ist das Vermögensverzeichnis vom Inhaber der elterlichen Gewalt oder von dem Vormund einzureichen.
2. **Bis wann ist das Vermögensverzeichnis einzureichen?** **Bis zum 30. Juni 1938.** Wer anmelde- und bewertungspflichtig ist, aber die Anmelde- und Bewertungspflicht nicht oder nicht rechtzeitig oder nicht vollständig erfüllt, setzt sich schwerer Strafe (Geldstrafe, Gefängnis, Zuchthaus, Einziehung des Vermögens) aus.
3. **Wie ist das Vermögensverzeichnis auszufüllen?** Es müssen sämtliche Fragen beantwortet werden. Nichtzutreffendes ist zu durchstreichen. Reichen bei dem Vermögensverzeichnis für die Ausfüllung vorgesehene Räume nicht aus, so sind die geforderten Angaben auf einer Anlage zu machen.
4. Wenn Zweifel bestehen, ob diese oder jene Werte in dem Vermögensverzeichnis aufgeführt werden müssen, sind die Werte aufzuführen.

Verzeichnis über das Vermögen von Juden

nach dem Stand vom 27. April 1938

des Fräulein Henriette Feuerstein ohne
(Zu- und Vorname) (Beruf oder Gewerbe)

der in Berlin-Wilmersdorf, Pariserstr. Straße, Platz Nr. 58
(Wohnsitz oder gewöhnlicher Aufenthalt)

Angaben zur Person

Ich bin geboren am 10. Juni 1876.

Ich bin Jude (§ 5 der Ersten Verordnung zum Reichsbürgergesetz vom 14. November 1935, Reichsgesetzbl. I S. 1333)

und — deutscher [1]) — ——— — Staatsangehörigkeit — staatenlos [1]) —.

Da ich — Jude deutscher Staatsangehörigkeit [1]) — staatenloser Jude [1] — bin, habe ich in dem nachstehenden Vermögensverzeichnis mein gesamtes inländisches und ausländisches Vermögen angegeben und bewertet [1]).

Da ich Jude fremder Staatsangehörigkeit bin, habe ich in dem nachstehenden Vermögensverzeichnis mein inländisches Vermögen angegeben und bewertet [1]).

Ich bin verheiratet mit ——— geb. ———
(Mädchenname der Ehefrau)

Mein Ehegatte ist der Rasse nach — jüdisch [1]) — nichtjüdisch [1]) — und gehört der ——— Religionsgemeinschaft an.

Angaben über das Vermögen

I. Land- und forstwirtschaftliches Vermögen (vgl. Anleitung Ziff. 9):

Wenn Sie am 27. April 1938 land- und forstwirtschaftliches Vermögen besaßen (gepachtete Ländereien u. dgl. sind nur aufzuführen, wenn das der Bewirtschaftung dienende Inventar Ihnen gehörte):

Lage des eigenen oder gepachteten Betriebs und seine Größe in Hektar? (Gemeinde — Gutsbezirk — und Belegnummer, auch grundbuch- und katastermäßige Bezeichnung)	Art des eigenen oder gepachteten Betriebs? (z. B. landwirtschaftlicher, forstwirtschaftlicher, gärtnerischer Betrieb, Weinbaubetrieb, fischereibetrieb)	Handelte es sich um einen eigenen Betrieb oder um eine Pachtung	Wert des Betriebs RM	Bei eigenen Betrieben: Wenn der Betrieb noch Anderen gehörte: Wie hoch war Ihr Anteil? (z. B. 1/2)
1	2	3	4	5

II. Grundvermögen (Grund und Boden, Gebäude) (vgl. Anleitung Ziff. 10):

Wenn Sie am 27. April 1938 Grundvermögen besaßen (Grundstücke, die nicht zu dem vorstehend unter I und nachstehend unter III bezeichneten Vermögen gehörten):

Lage des Grundstücks? (Gemeinde, Straße und Hausnummer, bei Bauland auch grundbuch- und katastermäßige Bezeichnung)	Art des Grundstücks? (z. B. Einfamilienhaus, Mietwohngrundstück, Bauland)	Wert des Grundstücks RM	Wenn das Grundstück noch Anderen gehörte: Wie hoch war Ihr Anteil? (z. B. 1/2)
1	2	3	4

Geheime Staatspolizei
Staatspolizeileitstelle Berlin

Eingangs- und Bearbeitungsvermer

Berlin C 2, Grunerstr. 12, Ecke Dircksenstraße

An das
Finanzamt Moabit-West
Dienststelle f.d. Einziehung
verfallener Vermögenswerte

B e r l i n C 2
.-.-.-.-.-.-.-.-.-
Münzstr. 18

Finanzamt Moabit-West
Eingeg. 1 8. APR. 1941
Anlagen.

Geschäftszeichen und Tag Ihres Schreibens

Geschäftszeichen und Tag meines Schreibe
Stapo A4b - F. 536/41
16. April 1941

Betrifft: Ausbürgerung der Jüdinnen Karola Sara Feuerstein, 13.10.74 Dresden geboren, und Henriette Feuerstein, 1.5.76 Dresden geboren, zuletzt Berlin-Wilmersdorf, Düsseldorferstr. 58 wohnhaft gewesen.

Ich beabsichtige, die Obengenannten zur Ausb
gerung vorzuschlagen.und bitte, das bei der Spe
firma A. Schäfer, Berlin-Wilmersdorf, Wilhelmsau
lagernde Umzugsgut der Jüdinnen Feuerstein zu ve
gern.

Den Erlös aus der Versteigerung bitte ich a
Deutsche Bank, Depositenkasse F, Berlin C 2, Ale
str. 45, Postscheckkonto Berlin Nr. 1007, zur Gu
auf das Konto :

"Geheime Staatspolizei, Staatspolizeileitst
Berlin, Stapo A4, Sonderkonto 394"

zu überweisen.

Die Ermittlungen über weitere Vermögenswer
sind noch nicht abgeschlossen. Nach Abschluß de
gebe ich weitere Nachricht.

Im Auftrage:

BERLIN, den

Klasse X

Fräulein

Kurola Feuerstein

Berlin W 15

Düsseldorferstr. 58

Rechnung für: Depot

Offen vom 27.4.38

500	5% Baltimore Ohio R.R.Co Ref.u.Gen.Bonds Ser F p.l.3.1996	016	18.= Pr.	19	1/8%	1187	09	✓
5000	Ges.f.elektr. Untern.L.Loewe Akt	017	150	25	✓	4507	50	✓
500	Charlottenburger Wasserwerke Aktien	018	112	-	✓	2800	-	✓
200	Ilse Bergbau Genussscheine	019	142	-	✓	3724	-	✓
6000	Niederlausitzer Kohlen Akt.	015	179	25	✓	6453	-	✓
10000	Buderus Eisenwerke Akt.	002	121	-	✓	3630	-	✓
6000	6% Schultheiss-Patzenhofer Brauerei Vorz.Aktien	003	122	-	✓	7320	-	✓
800	Hoesch-Köln-Neuessen Akt.	008	115	-	✓	2070	-	✓
1000	5½% Dt.Hyp.Bank Liqu.Pfe	J/J 010	101	3/8	✓	1013	25	✓
500	Dt.Erdöl Aktien	012	146	1/8	✓	5845	-	✓
200	Orenstein und Koppel Aktien	006	176	25	✓	4903	50	✓
200	Dt.Continental Dessau Aktien	020	126	1/8	✓	3537	50	✓
1000	AG f.Verkehrswesen Akt.	011	140	-	✓	9800	-	✓
200	Mansfelder Bergbau Aktien	021	151	25	✓	1512	50	✓
100	½% 4½% 1936 Friedr.Krupp AG Obl. F/A	005	99	1/2	✓	5492	50	✓
500	5% 1936 Mitteldt.Stahlwerke RM Anleihe J/J	022	103	-	✓	1030	-	✓
2000	6% zert. Preuss.Staatsanl.v. 1927 15.A/O	023	55	25	✓	2752	50	✓
		Übertrag				66874	84	

M	✓	4.000	Süddt.Bod.Kred.Bank Aktien							
M	✓	6.000	Ver.Stahlwerke Aktien 024							
M	✓	2.000	Preussengrube Aktien 025							
M	✓	2.000	Dt.Atlanten Telegr.Ges.Aktien							
M	✓	1.000	Elektr. Werke Schlesien Akt. 026							
M	✓	2.100	Schuckert & Co Aktien 027 Die Elektrizitäts AG							
M	✓	3.000	Rheinmetall-Borsig Akt. 013							
M	✓	5.500	Zellstoff Waldhof Akt. 029							

Deutsche Bank

Kontostand zu Beginn des 27.4.38

Guthaben RM 891,21

DEUTSCHE BANK
Depositenkasse Y
Berlin W 15, Kurfürstendamm 188-189

(Durchschrift)

Geheime Staatspolizei

Staatspolizei-leit-stelle Berlin

Tgb. Nr. IV C 3 F 536/41

Berlin, den 25.5.43

Sachbearbeiter: Pol.Oberinsp. Heinrich

An das

Reichssicherheitshauptamt

— Referat IV B 4 b-4 —

in Berlin

Betrifft: Vermögensverfall bei Juden auf Grund der 11. Verordnung zum Reichsbürgergesetz vom 25. November 1941 (RGBl. I S. 722 ff.)

Bezug: Ohne

Anlagen: Eine

Ich bitte, die Feststellung zu treffen, daß das Vermögen ~~des~~ (der) nachstehend aufgeführten ~~Juden~~ (Jüdin), ~~der~~ (die) zuletzt die deutsche Staatsangehörigkeit besessen hat, auf Grund der 11. Verordnung zum Reichsbürgergesetz vom 25. November 1941 (RGBl. I, S. 722 ff.) dem Reiche verfallen ist.

Kartei [illegible]

Name: Feuerstein (bei Frauen auch Geburtsname)

Vornamen: Karola Sara (Rufname unterstreichen)

Geburtstag: 13.10.74

Geburtsort und Kreis: Dresden

Letzter inländischer Wohnsitz: (genaue Anschrift) Berlin-Wilmersdorf, Wilhelmsaue 36

Zeitpunkt der Abwanderung: 15.7.38

Inländische Vermögenswerte: Art und Wert des Vermögens: Siehe Anlage

Sicherstellung erfolgt? Ja /

[illegible]

Anlage I.

16

Steuer-Nr. Moabit- West 906/5484 Henriette Feuerstein

Das Vermoegen betrug zur Zeit der Vermoegensangabe im April 1938: --
ca.RM 170.000.--

Vermoegensveraenderung bis zur Auswanderung
im Juli 1938:

Vermoegenssteuer	RM.	173.75	
Reichsfluchtsteuer	"	37.273.--	
Einkommensteuer	"	247.--	
Juedische Steuer	"	122.--	
Honorar fuer Rechtsanw.Schoenfeldt	"	700.--	
Speditionsfirma A. Schaefer	"	900.--	
Lebensunterhalt bis zur Auswanderung.	"	900.--	
Verluste durch Verkauf d.Wertpapiere	"	3.463.92	
Transferierung von	"	124.314.90	
(Durch Mendelssohn & Co. Berlin-W.8.)			168.094.57
		RM	1.905.43

Vermoegen nach der Auswanderung:

Sperrmark: 1.905.43

Schweiz.Franken: 19.500.--

(Erloes aus Transferierung der RM.124.314.90)

Vermoegensveraenderung bis zum 25. Mai 1939:

1.) vom Sperrmarkkonto..... 1.905.43
wurden gezahlt an die Golddiskontbank fuer das
Umzugsgut als Abgabe fuer Ausfuhrbefoerderungs-
zwecke ..... RM. 1.255.50
Diverse Spesen..... " 40.18
1.295.68
Sperrmark 609.75

2.) vom Schweizer Frankenkonto:...19.500.--
wurden verbraucht fuer
Lebensunterhalt und diverse
Spesen..... 3.500.--
sfrcs.16.000.--

Also Vermoegen am 25. Mai 1939:

Sperrmark; 609.75
sfrcs. : 16000.--gleich RM. 9.234.--

41.

Depot von Fräulein Henriette Feuerstein,

nach dem Stande ~~vom~~ zu Beginn des 27.April 1938.

Fol.2437

Nennwert		Kurs per 27.April 1938.		Kurswert
2.000.--	Deutsch-Überseeische Bank Aktien 030	121 1/4%	RM	2.425.
12.000.--	Niederlausitzer Kohle Aktien 015	179 1/4%	"	21.510.
4.000.--	Reichsbank Anteile 31	197 3/4%	"	7.910.
12.400.--	J.G.Farbenindustrie Aktien 32	158 1/4%	"	19.623.
5.000.--	Kali Aschersleben Aktien 33	111%	"	5.550
6.000.--	Gesfürel-Ludw.Loewe & Co. Aktien ~~33~~ 17	150 1/4%	"	9.015.
2.500.--	5% Baltimore & Ohio Railroad Comp. 016 ref.& gen.Mortgage Bds.p.l.3.1996 Kurs in N.Y. 19% = $ 475.- à 2.489		"	1.182.
10.000.--	Deutsche Erdöl Aktien 012	146 1/8%	"	14.612.
6.000.--	Mannesmannröhren Werke Aktien 007	115%	"	6.900.
6.000.--	Charlottenburger Wasser Aktien 018	112%	"	6.720.
4.000.--	Jlse Bergbau Genußscheine 019	142%	"	5.680.
3.000.--	4 1/2% Fried.Krupp Obl.von 1936 005	99.7/8	"	2.996.
6.000.--	6% Schultheiss Brauerei Vorzugsaktien 003	122 3/4%	"	7.365.
1.000.--	6% zertif.Preussen Bds.p.1952 34	52%	"	2.184.
12.600.--	A.G.für Verkehrswesen Aktien 011	140%	"	17.640.
5.000.--	5% Gelsenberg-Benzin Obl.von 1937 035	102.30	"	5.115.
2.200.--	Süddt.Bod.Kred.Bank Aktien 009	114 1/2%	"	2.519.
1.000.--	Mansfeld Bergbau junge Aktien 021	149%	"	1.490.
3.000.--	5% Union Rhein.Braunkohle Obl.v.1937 014	102 3/8%	"	3.071.
0.63	3% Konversionskasse f.Dt.Auslandsschulden Schuldverschr.Separat-Zinsschein fällig 1.7.1938 (à 2.489) 036		"	1.
10.000.--	Zellstoff Waldhof Aktien 029	144.7/8	"	14.487.
5.562.50	Auslosungswert Dt.Anleiheauslosungsscheine einschl. 1/5 Ablösungsschuld 037	132.5/8	"	7.377.
			RM	165.374.

pp. Mendelssohn & Co.

7 erhalten 49/52

(3)

IN MEMORIAM

לזכר

UNITED STATES HOLOCAUST
MEMORIAL MUSEUM
LIBRARY

Sdu Uitgeverij Koninginnegracht, Den Haag 1995

Ferares-Frank, Henderika. 10-6-1901 Amsterdam, 9-7-1943 Sobibor.
Ferares-van Gelder, Debora. 6-6-1889 Amsterdam, 4-6-1943 Sobibor.
Ferares-Hertz, Frieda. 24-2-1905 Erkelenz, 10-9-1943 Auschwitz.
Ferares-Soesan, Esther. 16-4-1894 Amsterdam, 17-9-1943 Auschwitz*.
Ferber, Heinz Rudolf. 1-5-1923 Elberfeld, 9-5-1945 Midden-Europa*.
Fernandes, Juda Daniel. 8-5-1865 Paramaribo, 12-2-1943 Auschwitz*.
Fernandes-Swijt, Rebecca. 25-11-1870 Paramaribo, 12-2-1943 Auschwitz*.
Ferro, Abraham. 27-8-1898 Amsterdam, 16-8-1942 Birkenau*.
Ferro, Catharina. 20-6-1876 Antwerpen, 21-9-1942 Auschwitz.
Ferro, Philip. 7-2-1910 Amsterdam, 30-9-1942 Auschwitz.
Ferro, Rebecca. 28-5-1866 Amsterdam, 21-9-1942 Auschwitz.
Ferro-Cohen Paraira, Esther. 16-2-1868 Amsterdam, 7-7-1944 Auschwitz.
Ferro-Heertje, Eva. 26-7-1916 Amsterdam, 30-9-1942 Auschwitz.
Ferro-Witzenhuijsen, Celine. 3-9-1908 Amsterdam, 17-6-1944 Birkenau*.
Fersst-Finzewska, Helene. 15-8-1900 Wodzislaw, 31-8-1942 Auschwitz.
Feteris-Rijsveld, Klara. 24-6-1912 Amsterdam, 14-5-1943 Sobibor.
Feuchtbaum, Dwora. 14-8-1896 Salkowszczyzna, 10-9-1943 Auschwitz.
Feuchtwang-Dänner, Jeannette. 19-4-1870 Keulen, Vermist.
Feuchtwanger-Bodenheimer, Sofie. 19-9-1867 Darmstadt, 23-7-1943 Sobibor.
Feuerstein, Carola. 13-10-1874 Dresden, 27-8-1943 Auschwitz.
Feuerstein, Henriette. 10-5-1876 Dresden, 27-8-1943 Auschwitz.
Feijtes, Henri. 1-3-1887 Middelharnis, 3-9-1943 Auschwitz.
Feijtes, Jacob. 28-9-1922 Rotterdam, 16-7-1943 Sobibor.
Feijtes, Joseph Henri. 4-9-1525 Rotterdam, 16-7-1943 Sobibor*.
Feijtes-Knijper, Helena. 26-11-1893 Rotterdam, 3-9-1943 Auschwitz.
Fichendler, Boiic. 19-9-1908 Frankfurt/Main, 9-4-1943 Sobibor.
Fichendler, Racha Blima. 13-8-1905 Zasnowicz, 28-5-1943 Sobibor.
Fichendler, Sophie. 19-10-1910 Frankfurt/Main, 9-7-1943 Sobibor.
Fierlier, Abraham. 29-5-1933 Amsterdam, 9-4-1943 Sobibor.
Fierlier, Abraham. 31-10-1938 Rotterdam, 3-12-1942 Auschwitz*.
Fierlier, Abraham Samuel. 12-1-1939 Rotterdam, 5-8-1942 Auschwitz.
Fierlier, Betje. 26-5-1935 Rotterdam, 5-8-1942 Auschwitz.
Fierlier, Charlotte. 20-10-1936 Rotterdam, 5-8-1942 Auschwitz.
Fierlier, David. 18-3-1906 Rotterdam, 9-5-1945 Midden-Europa.
Fierlier, Emanuel. 25-7-1869 Amsterdam, 5-3-1943 Sobibor.
Fierlier, Emanuel. 12-1-1932 Amsterdam, 14-5-1943 Sobibor.
Fierlier, Emanuel. 2-12-1936 Amsterdam, 23-7-1942 Auschwitz.
Fierlier, Emanuel. 29-1-1937 Amsterdam, 9-4-1943 Sobibor.
Fierlier, Esther. 26-6-1935 Amsterdam, 14-5-1943 Sobibor.
Fierlier, Hartog. 28-4-1902 Rotterdam, 26-4-1945 Kdo Ebensee.
Fierlier, Heiman Emanuel. 9-6-1942 Rotterdam, 3-12-1942 Auschwitz*.
Fierlier, Johanna. 12-12-1940 Amsterdam, 9-4-1943 Sobibor.
Fierlier, Joseph. 26-3-1893 Ammerdam, 11-6-1943 Sobibor.
Fierlier, Leon. 26-1-1914 Rotterdam, 30-9-1942 Auschwitz.
Fierlier, Louis. 19-6-1909 Amsterdam, 30-11-1943 Dorobusk.
Fierlier, Louis. 16-2-1922 Rotterdam, 19-8-1942 Birkenau*.
Fierlier, Margaretha. 23-12-1904 Rotterdam, 30-9-1942 Auschwitz.
Fierlier, Mietje. 16-9-1933 Rotterdam, 5-8-1942 Auschwitz.
Fierlier, Nanny. 30-10-1941 Amsterdam, 23-7-1942 Auschwitz.
Fierlier, Nathan. 2-2-1893 Rotterdam, -9-1942 Birkenau*.
Fierlier, Nathan. 25-6-1910 Amsterdam, 30-9-1942 Auschwitz.
Fierlier, Nathan Bram. 5-1-1923 Amsterdam, 19-9-1942 Birkenau*.
Fierlier, Nathan Joseph. 4-11-1917 Amsterdam, 30-9-1942 Auschwitz.
Fierlier, Nico. 26-1-1914 Rotterdam, 30-9-1942 Auschwitz.
Fierlier, Philip. 25-7-1908 Amsterdam, 9-4-1943 Sobibor.
Fierlier, Saartje. 14-11-1929 Rotterdam, 5-8-1942 Auschwitz.
Fierlier, Saartje. 12-9-1937 Rotterdam, 3-12-1942 Auschwitz*.
Fierlier, Salomon. 10-6-1908 Rotterdam, 30-9-1942 Auschwitz.
Fierlier, Willem Louis. 31-8-1898 Rotterdam, 31-3-1944 Midden-Europa.
Fierlier-Bezemer, Roosje. 20-7-1910 Amsterdam, 9-4-1943 Sobibor.
Fierlier-Daniel-son, Mietje. 6-12-1894 Rotterdam, 3-8-1942 Birkenau*.
Fierlier-van der Hak, Rachel. 27-7-1904 Noordbroek, 3-12-1942 Auschwitz*.
Fierlier-Lopes Dias, Anna. 24-11-1918 Amsterdam, 30-9-1942 Auschwitz.
Fierlier-Nikkelsberg, Mina. 9-1-1911 Amsterdam, 14-5-1943 Sobibor.
Fierlier-Philips van Buren, Elise. 15-12-1910 Bochum, 23-7-1942 Auschwitz.
Fierlier-Swaab, Aaltje. 30-4-1878 Rotterdam, 25-1-1943 Auschwitz*.
Fierlier-Swaalep, Jaantje. 4-12-1906 's-Gravenhage, 5-8-1942 Auschwitz.
Fierlier-Veerman, Sara. 28-6-1891 Amsterdam, 26-1-1943 Auschwitz*.
Fierlier-Vega, Betje. 13-7-1894 's-Gravenhage, 11-6-1943 Sobibor.
Fierlier-van Zorg, Rachel. 1-7-1861 Amsterdam, 5-3-1943 Sobibor.
Fierlier-de Zwarte, Sara. 1-12-1912 Amsterdam, 23-7-1942 Auschwitz.
Fiesler, Aron Simon. 7-2-1928 Rokle, 15-10-1942 Auschwitz.
Fiesler, Israël Majer. 28-12-1895 Lancut, 13-10-1942 Auschwitz*.
Fiesler-Nachtgeist, Mascha. 22-12-1893 Kamionka, 14-10-1942 Auschwitz*.
Fieijra, Abraham. 5-10-1887 Amsterdam, 9-7-1943 Sobibor.
Fieijra, Albert Davy. 13-6-1926 's-Hertogenbosch, 31-3-1944 Auschwitz*.
Fieijra, Sara. 20-11-1889 Amsterdam, 28-5-1943 Sobibor.
Fieijra-de Gorter, Jaapje. 15-4-1862 Amsterdam, 28-1-1944 Auschwitz*.
Fieijra-Rubens, Betje. 24-2-1896 Amsterdam, 9-4-1943 Sobibor.
Fieijra-de Vries, Maria. 16-4-1887 Groningen, 26-3-1944 Auschwitz*.
Figatner, Meine. 14-1-1884 Warschau, 10-3-1945 Bergen-Belsen.
Figatner, Sonja. 24-5-1923 's-Gravenhage, 21-9-1942 Auschwitz*.
Figatner-Theeboom, Anna. 4-10-1880 Amsterdam, 4-3-1945 Bergen-Belsen.
Filarski-Gerritse, Rachel. 18-4-1895 Amsterdam, 30-9-1942 Auschwitz.
Filbri-Cohen, Mietje. 9-9-1876 Borger, 17-9-1942 Auschwitz*.
Fillesbaum, Philipp. 8-9-1908 Keulen, 30-9-1942 Auschwitz.
Fillesbaum-Horn, Klara. 6-2-1904 Keulen, 30-9-1942 Auschwitz.
Finder, Ryiciel. 18-4-1912 Ruda Rynic, 29-10-1942 Auschwitz*.
Findling, Bine. 11-4-1923 's-Gravenhage, 26-2-1943 Auschwitz*.
Findling, Ester. 19-5-1927 's-Gravenhage, 26-2-1943 Auschwitz*.
Findling, Hennie. 5-2-1935 's-Gravenhage, 26-2-1943 Auschwitz*.
Findling, Herman. 1-2-1939 's-Gravenhage, 19-11-1943 Auschwitz*.
Findling, Isak Leib. 7-11-1895 Zmigrod, 26-2-1943 Auschwitz*.
Findling, Meadel. 15-10-1910 Zmigrod, 31-3-1944 Auschwitz*.
Findling-Endtweig, Ida. 8-6-1916 Neureaberg, 19-11-1943 Auschwitz*.
Findling-Schlanger, Chaja Gitel. 14-8-1898 Krakau, 26-2-1943 Auschwitz*.
Fink, Adolf. 23-9-1929 Keulen, 19-11-1943 Auschwitz*.
Fink, Herbert. 5-8-1928 Wenen, 19-11-1943 Auschwtiz*.
Fink, Renée. 4-10-1929 Wenen, 19-11-1943 Auschwitz*.
Finke, Johannes Israel. 9-8-1893 Berlijn, Vermist.
Finke-Isaac, Eveline Friederike Johanna Sara. 27-7-1896 Berlijn, 6-10-1944 Auschwitz*.
Finkelstein, Eva. 22-4-1918 Watergvaafsmeer, 8-9-1942 Vermist.
Finkelstein, Jacob. 12-8-1893 Babit, 3-9-1944 Bergen-Belsen.
Finkelstein, Mousche. 25-7-1915 's-Gravenhage, 20-11-1942 Auschwitz.
Finkelstein, Pauline Ina. 22-10-1893 Berlijn, 23-7-1943 Sobibor.
Finsi, Abraham. 23-5-1903 Amsterdam, 10-5-1943 Schoppinitz.
Finsi, Alida. 24-6-1931 Amsterdam, 5-10-1942 Auschwitz*.
Finsi, Alida. 15-5-1933 Amsterdam, 26-3-1943 Sobibor.
Finsi, Arnold. 3-2-1914 Amsterdam, 31-12-1942 Auschwitz.
Finsi, Esther. 29-11-1923 Amsterdam, 3-12-1942 Auschwitz*.
Finsi, Helena. 7-2-1926 Amsterdam, 30-9-1942 Auschwitz.
Finsi, Henriëtte. 23-11-1939 Amsterdam, 5-10-1942 Auschwitz*.
Finsi, Isaac. 6-3-1893 Amsterdam, 28-2-1943 Auschwitz.
Finsi, Marin. 25-4-1922 Amsterdam, 4-6-1943 Sobibor.
Finsi, Maurice. 1-10-1912 Amsterdam, 7-11-1942 Kdo Krenau.
Finsi, Maurice. 26-5-1936 Meppel, 5-10-1942 Auschwitz*.
Finsi, Meijer Alex. 20-8-1929 Amsterdam, 26-3-1943 Sobibor.
Finsi, Moses. 1-11-1863 Amsterdam, 9-4-1943 Sobibor.
Finsi, Moses. 18-10-1892 Amsterdam, 9-4-1943 Sobibor.
Finsi, Roza. 221-12-1923 Amsterdam, 21-9-1942 Auschwitz.
Finsi, Salomon. 6-3-1888 Amsterdam, 21-9-1942 Auschwitz.
Finsi, Samuël. 17-10-1891 Amsterdam, 11-6-1943 Sobibor.
Finsi, Simon. 7-11-1917 Amsterdam, 19-8-1942 Auschwitz.
Finsi-Boiic, Roosje. 24-10-1904 Amsterdam, 5-10-1942 Auschwitz*.

80°F. 11:20pm
Wednesday
June 26, 2002

Re: Baer Family in Wrzesnia (Wretschen)
AR 6456 WALLER Family Collection
Folder "Baer of Wrzesnia"

Comment: Baer is not related to WALLER of Grosskrotzenburg am Main in HESSEN

I enclose copies of the Wrzesnia Birth-Death-marriage Civil Registers gathered between 1981-2001 in the POZNAN County Archives of the Polish National Archives for this family as itemized as follows:

1. January 5, 1876 Wretschen / Wrzesnia # 2 Death
Jette Baer geb Hosch (Hoesch, Hösch) (2 copies)
2. 14 January 1877 —" — "8 Death
Laura Baer (2 copies)
3. 6 June 1877 —" — "95 Birth
Golda Augusta Baer, daughter Simon Schwersenzer and Sara Schwersenzer geb. Baer 1 copy
4. 4 June 1881 WITKOWO "11 Death
Rahel ~~Stern~~ Baer geb. Stang 1 copy
5. 21/19 August 1881 Wrzesnia / Wretschen # 19 Marriage
Isaac Posener and Minna Baer 3 copies
6. 21 April 1982 —" — "76 Birth
Heinrich Posener 2 Copies
7. 12 August 1883 —" — "128 Birth
Margarthe Posener 2 Copies

Chuck Waller

C.

Nr. 2

Wreschen am 5. Januar 1876

Vor dem unterzeichneten Standesbeamten erschien heute, der Persönlichkeit nach ~~bekannt~~ bekannt, der Kaufmann Hermann Baer wohnhaft zu Wreschen, Johann Wasserstr. No 376/77 und zeigte an, daß Julia Baer, geb. Hirsch

~~sechs~~ fünf Tage alt ~~weiblichen~~ jüdischer Religion, wohnhaft zu Wreschen geboren zu Wilkowo, ~~ausserhalb~~ ausserhalb mit ihm, dem Anzeigenden, Eltern des ~~weibl.~~ Kindes Hirsch, und der Ida Hirsch, geb. Abraham zu Skarbierzewo zu Wreschen am ~~zehnten~~ zehnten Januar des Jahres tausend acht hundert ~~siebenzig~~ siebenzig und sechs Abends um ~~zehn~~ zehn Uhr verstorben sei.

Vorgelesen, genehmigt und unterschrieben.

Heiman Baer

Der Standesbeamte.

Lewkowitz

C.

2

Nr. 2

Brasken am 5 Januar 1876

Vor dem unterzeichneten Standesbeamten erschien heute, der

Persönlichkeit nach ——— bekannt,

der Kaufmann Hermann Baer

wohnhaft zu Wreschen, Posener Straße 276/77

und zeigte an, daß Julie Baer, geb. Hirsch

fünf und dreißig Jahre alt ——— jüdischer Religion,

wohnhaft zu Wreschen

geboren zu Witkowo

verheirathet mit ihm, dem Anzeigenden

Ersten des Kaufm. Max Hirsch und der Ida

Hirsch, geb. Abraham zu Karbowewo

zu Wreschen

am ——— neun ten Januar ———

des Jahres tausend acht hundert ——— siebenzig und sechs

——— Abends um ——— neun Uhr

verstorben sei

Vorgelesen, genehmigt und unterschrieben.

Heiman Baer

Der Standesbeamte.

Schwarz

C. 8

Nr. 5

Wreschen am 17 Januar 1877

Vor dem unterzeichneten Standesbeamten erschien heute, der Persönlichkeit nach ——— ihm bekannt, der Kaufmann Hermann Baer ———

wohnhaft zu Wreschen, Johann Straße № 76 und zeigte an, daß Laura Baer ———

16 Jahre ——— alt ——— jüdischer Religion, wohnhaft zu Wreschen, Johann Straße № 76 geboren zu Wreschen, hiesigen Standes ———

ehelichen des Anzeigenden und seiner verstorbenen Ehefrau Julia, geb Hirsch ———

zu Wreschen ———

am ——— dreißigsten Januar ——— des Jahres tausend acht hundert ——— siebenzig und siebenten ——— Vormittags um ——— drei Uhr verstorben sei ———

Vorgelesen, genehmigt und unterschrieben ———

Hermann Baer

Der Standesbeamte.

Schumann

C.

8

Nr. 5

Wreschen am 17. Januar 1877

Vor dem unterzeichneten Standesbeamten erschien heute, der Persönlichkeit nach ——— bekannt,

der Kaufmann Hermann Baer

wohnhaft zu Wreschen, Posenerstr. No 76

und zeigte an, daß Sämon Baer

16 Jahre alt jüdischer Religion,

wohnhaft zu Wreschen, Posenerstr. No 76

geboren zu Wreschen, Kreis Schroda

Ehefrau des Anzeigenden Emma geb. Hecht

Ehefrau Falk, geb. Hecht

zu Wreschen

am Dreißigsten Januar

des Jahres tausend acht hundert siebenzig und sieben

Vormittags um drei Uhr

verstorben sei

Vorgelesen, genehmigt und unterschrieben.

Hermann Baer

Der Standesbeamte.

Schmidt

95 A.

Nr. 95.

Wreschen am 6 Juni 1877

Vor dem unterzeichneten Standesbeamten erschien heute, der Persönlichkeit nach ~~bekannt~~ bekannt, der Kaufm. Simon Schwersenzer wohnhaft zu Wreschen, Gnesenerstr. № 118 jüdischer Religion, und zeigte an, daß von der Clara Schwersenzer, geb. Baer, Simon Baer'schen jüdischer Religion, wohnhaft bei ihm zu Wreschen am vier ten Juni des Jahres tausend acht hundert siebenundsiebenzig und siebenundsiebenzig um drei Uhr ein Kind weiblichen Geschlechts geboren worden sei, welches die Vornamen Ida Augusta erhalten habe.

Vorgelesen, genehmigt und unterschrieben. Vorstehende Anzeige wurde den Anzeigenden mit ihrem Handzeichen versehen.

000

Der Standesbeamte.

Schwersenzer

Simon

Nr. 11 **C.**

Eibau am 4 Juni 188 1.

Vor dem unterzeichneten Standesbeamten erschien heute, der Persönlichkeit nach ~~bekannt~~ bekannt,

[illegible]

wohnhaft zu Eibau,

und zeigte an, daß [illegible]

[illegible] alt [illegible] Religion,

wohnhaft zu Eibau,

geboren zu [illegible]

zu Eibau in seiner Wohnung

am [illegible] ten Juni des Jahres

tausend acht hundert [illegible] und [illegible]

[illegible] s um [illegible] Uhr

verstorben sei

Vorgelesen, genehmigt und unterschrieben

Julius Baer

Der Standesbeamte.

[illegible]

B.

Nr. 17

Nr. 17.

Gemäß Verfügung des Königlichen Landgerichts, Kammer zu Hechingen vom 14 November 1883. 16743 8. wird hierdurch Abschrift obiger Ehe-Urkunde zu den Akten des Standesamts zu Hechingen gegeben.

Hechingen am 20. Oktober 1883.

Der Standesbeamte:

Schmidt

Verhandelt Hechingen am neun und zwanzigsten

August tausend acht hundert sechszig und acht

Vor dem unterzeichneten Standesbeamten erschienen heute zum Zweck der Eheschließung:

1. der Kaufmann Isaac Posener

der Persönlichkeit nach bekannt,

jüdischer Religion, geboren den

des Jahres tausend acht hundert

fünfzig zu Stuttgart,

, wohnhaft zu Hechingen

Sohn des zu Horkheim wohnhaften Isaak Posener und

dessen Ehefrau Emilie geb. Kochheim

wohnhaft

zu Hechingen

2. die Minna Baer

der Persönlichkeit nach bekannt,

jüdischer Religion, geboren den dreizehnten Februar

des Jahres tausend acht hundert

neun und fünfzig zu Hechingen

, wohnhaft zu Hechingen

Tochter des Kaufmanns und Handelsmanns Eheleute Baer, wohnhaft zu Hechingen, und

dessen Ehefrau wohnhaften Hanna ~~wohnhaft~~ geb. Koch

3. d[er] [illegible] Baer

der Persönlichkeit nach [illegible] bekannt,

[illegible] Jahre alt, wohnhaft zu [illegible]

4. d[er] [illegible] Baer

der Persönlichkeit nach [illegible] bekannt,

[illegible] Jahre alt, wohnhaft zu [illegible]

Zu Gegenwart der Zeugen richtete der Standesbeamte an die Verlobten einzeln und nach einander die Frage:
ob sie erklären, daß sie die Ehe mit einander eingehen wollen. Die Verlobten beantworteten diese Frage bejahend und erfolgte hierauf der Ausspruch des Standesbeamten, daß er sie nunmehr kraft des Gesetzes für rechtmäßig verbundene Eheleute erkläre.

Vorgelesen, genehmigt und unterschrieben.

Isaac Bacon

Minna Bacon geborene Berg

Heiman Baer

Bernhard Baer

Der Standesbeamte.

[illegible]

Nr. 17

[illegible] am [illegible]

[illegible] tausend acht hundert [illegible]

Vor dem unterzeichneten Standesbeamten erschienen heute [illegible]
Zweck der Eheschließung:

1. der Kaufmann Franz Posner

der Persönlichkeit nach bekannt

israelitischer Religion, geboren den [illegible]

des Jahres tausend acht hund[illegible]

[illegible] zu [illegible]

, wohnhaft zu Kirchlaer

Sohn des [illegible] Posner [illegible]

[illegible] wohnh[illegible]

zu Kirchlaer

2. die Minna Baer

der Persönlichkeit nach bekannt

israelitischer Religion, geboren den [illegible]

Laer des Jahres tausend acht hunde[illegible]

[illegible] zu Wevelinghoven

, wohnhaft zu Wevelinghoven

Tochter des [illegible]

[illegible] Baer, [illegible] zu Wevelinghoven, [illegible]

[illegible] wohnhaft

[illegible] zu Hoch

Nr. 17

[illegible] Ausfertigung der Ehe-Urkunde, betreffend die Eheschließung des Posner mit Baer

14 Dezember 1883 16738.

wird hierdurch [illegible]

[illegible]

Aachen am 10. Oktober 1883

Der Standesbeamte

[illegible]

3. d[er] Kaufmann [illegible] [illegible] [illegible]
[illegible]

der Persönlichkeit nach [illegible] bekannt,

[illegible] Jahre alt, wohnhaft zu [illegible]

4. d[er] Kaufmann [illegible]

der Persönlichkeit nach [illegible] bekannt,

[illegible] Jahre alt, wohnhaft zu [illegible]

Zu Gegenwart der Zeugen richtete der Standesbeamte an die Verlobten einzeln und nach einander die Frage:
ob sie erklären, daß sie die Ehe mit einander eingehen wollen. Die Verlobten beantworteten diese Frage bejahend und erfolgte hierauf der Ausspruch des Standesbeamten, daß er sie nunmehr kraft des Gesetzes für rechtmäßig verbundene Eheleute erkläre.

Vorgelesen, genehmigt und unterschrieben.

Isaac Rosen

Minna Rosner geborene Berg

Heinrich Baer

Bernhard Baer

Der Standesbeamte.

[illegible]

N° 17.

Gemäß Verfügung des Königlichen Landgerichts, Ferien-Civilkammer zu Posen vom 14 September 1883. I. C. 4438. wird nachstehende Registereintragung dahin [illegible], daß der Name des Eheschließenden zu 1 [illegible] gemeint ist.

[illegible] nachsehen am 20. October 1883.
Der Standesbeamte
[illegible]

Nr. 17

[illegible] nachsehen am ein und zwanzigsten August tausend acht hundert achtzig und drei

Vor dem unterzeichneten Standesbeamten erschienen heute zum Zweck der Eheschließung:

1. der Destillateur Isaac Posener

der Persönlichkeit nach ———— bekannt,

jüdischen Religion, geboren den ———— des Jahres tausend acht hundert fünfzig zu Stuck in England, wohnhaft zu Miloslaw

Sohn des zu Zerkow verst. Händlers Posener und dessen Ehefrau Emilie geb. Kirchheim, wohnhaft zu Miloslaw

2. die Minna Baer

der Persönlichkeit nach ———— bekannt,

jüdischen Religion, geboren den dritten October des Jahres tausend acht hundert ein und fünfzig zu Wreschen, wohnhaft zu Wreschen

Tochter des Kaufmanns und Grundbesitzers Hermann Baer, wohnhaft zu Wreschen, und dessen verstorbenen Ehefrau Jette ~~wohnhaft~~ geb. Hoch

3. d[as] Tuchfabrikant [illegible] Baer

der Persönlichkeit nach [illegible] bekannt,

[illegible] Jahre alt, wohnhaft zu Crefeld

4. d[as] Tuchfabrikant Emanuel Baer

der Persönlichkeit nach [illegible] bekannt,

[illegible] Jahre alt, wohnhaft zu Crefeld

In Gegenwart der Zeugen richtete der Standesbeamte an die Verlobten einzeln und nach einander die Frage:
ob sie erklären, daß sie die Ehe mit einander eingehen wollen.
Die Verlobten beantworteten diese Frage bejahend und erfolgte hierauf der Ausspruch des Standesbeamten, daß er sie nunmehr kraft des Gesetzes für rechtmäßig verbundene Eheleute erkläre.

Vorgelesen, genehmigt und eigenhändig unterschrieben.

Isaac Bonem

Minna Bonem geborene Berg

Heiman Baer

Bernhard Baer

Der Standesbeamte.

[illegible]

A.

Nr. 76

ausgefertigt am 31. Mai 1882

Vor dem unterzeichneten Standesbeamten erschien heute, der Persönlichkeit nach ~~bekannt~~, bekannt, der Handelsmann Herr Posener wohnhaft zu Wreschen, gebürtig aus Pinne, israelitischer Religion, und zeigte an, daß von der Minna Posener, geb. Baer, seiner Ehefrau, israelitischer Religion, wohnhaft bei ihm zu Wreschen am siebenzehnten April des Jahres tausend acht hundert neunzig und zwar Vormittags um fünf auf sechs Uhr ein Kind männlichen Geschlechts geboren worden sei, welches die Vornamen Isaak erhalten habe.

Vorgelesen, genehmigt und eigenhändig unterschrieben.

Isaak Posener

Der Standesbeamte.

Neumann

A.

Nr. 7.

Breslau am 21. April 1882

Vor dem unterzeichneten Standesbeamten erschien heute, der Persönlichkeit nach ~~bekannt~~ bekannt, der Handelsmann Herr Posener wohnhaft zu Breslau, jüdischer Religion, und zeigte an, daß von der Minna Posener geb. Baer seiner Ehefrau jüdischer Religion, wohnhaft hierselbst zu Breslau am siebenzehnten April des Jahres tausend acht hundert zwei und achtzig um fünf viertel Uhr ein Kind weiblichen Geschlechts geboren worden sei, welches ein Vornamen Hannah erhalten habe

Vorgelesen, genehmigt und unterschrieben.

Isaac Posener

Der Standesbeamte.

Ollenburg

A. 118

Nr. 138

Breslau am 10 August 1865

Vor dem unterzeichneten Standesbeamten erschien heute, der

Persönlichkeit nach ——— bekannt,

der Handelsmann Isidor Joseph Moritz

Posener

wohnhaft zu Breslau, Schuhbrücke No 76/77

jüdischer Religion, und zeigte an, daß von der

Minna Posener geb. Baer seiner ehelichen

jüdischer Religion,

wohnhaft bei ihm

zu Breslau

am Sonntag ten 6 August des Jahres

tausend acht hundert vier und sechzig Vormittags

um sechs Uhr ein Kind weiblichen

Geschlechts geboren worden sei, welches die Vornamen

Margarethe

erhalten habe

Vorgelesen, genehmigt und eigenhändig unterschrieben

Isidor Posener

Der Standesbeamte.

Neumann

A. 116

Nr. 138

Breslau am 10 August 1882

Vor dem unterzeichneten Standesbeamten erschien heute, der

Persönlichkeit nach _____ bekannt,

der Schneidermeister Isidor Posener

wohnhaft zu Breslau, Gartenstr. 2/77

jüdischer Religion, und zeigte an, daß von der

Minna Posener geb. Baer, seiner Ehefrau

jüdischer Religion,

wohnhaft Carlsstr.

zu Breslau

am elften des Augusts des Jahres

tausend acht hundert zwei und achtzig Vormittags

um sechs Uhr ein Kind weiblichen

Geschlechts geboren worden sei, welches die Vornamen

Margarethe

erhalten habe

Vorgelesen, genehmigt und eigenhändig unterschrieben

Isaak Posener

A. 110

Nr. 138

Breslau am 12 August 1880

Vor dem unterzeichneten Standesbeamten erschien heute, der Persönlichkeit nach ~~[illegible]~~ ihr bekannt, der Handelsmann Isaac Posener wohnhaft zu Breslau, Tauentzienstr. 6/7 jüdischer Religion, und zeigte an, daß von der Minna Posener geb. Bauer, seiner ehelichen jüdischer Religion, wohnhaft daselbst zu Breslau am siebenten August des Jahres tausend acht hundert achtzig und drei Vormittags um sechs Uhr ein Kind weiblichen Geschlechts geboren worden sei, welches die Vornamen Margarethe erhalten habe

Vorgelesen, genehmigt und eigenhändig unterschrieben

Isaac Posener

A.

Nr. 324

Wreschen am 14. October 1887

Vor dem unterzeichneten Standesbeamten erschien heute, der Persönlichkeit nach ~~bekannt~~ bekannt, der Bäckermeister und Grundbesitzer Hermann Posener wohnhaft zu Wreschen, Lissaerstraße № 76/77, jüdischer Religion, und zeigte an, daß von der Frau Posener geb. Baer, seiner Ehefrau, jüdischer Religion, wohnhaft bei ihm zu Wreschen in seiner Wohnung am zweiten des Octobers des Jahres tausend acht hundert achtzig und sieben Vormittags 9 um acht Uhr ein Kind weiblichen Geschlechts geboren worden sei, welches Ihm Vornamen Henny erhalten habe

Vorgelesen, genehmigt und unterschrieben

Frau Posener

Der Standesbeamte.

i. V.

Skrzeczynski

A.

Nr. 324

Wreschen am 14. October 1887

Vor dem unterzeichneten Standesbeamten erschien heute, der Persönlichkeit nach ~~bekannt~~ bekannt, der Kaufmann und Grundbesitzer Hirsch Posener wohnhaft zu Wreschen, Johannisstraße № 76/77, jüdischer Religion, und zeigte an, daß von der Manne Posener geb. Baer, seiner Ehefrau, jüdischer Religion, wohnhaft bei ihm zu Wreschen in seiner Wohnung am Dreizehn ten October des Jahres tausend acht hundert acht zig und sieben Vormittags um neun Uhr ein Kind weiblichen Geschlechts geboren worden sei, welches den Vornamen Henny erhalten habe

Vorgelesen, genehmigt und unterschrieben

Frau Posener

Der Standesbeamte.

i. V.

Wawrzyniak

AR 6456 1/9 BAER FAMILY - HERMANN BAER & HENNY POSENER 1887, 2002

A 32/5

AR 6456 1/9 BAER FAMILY - HERMANN BAER & HENNY POSENER 1887, 2002

A 32/5

Saturday July 27, 2002
8:00 pm PDT.
Westchase Crossing
Bethesda
Montgomery Co.
Maryland

Dr. Fred Mecklenburg
Chief Archivist
Leo Baeck Institute
15 West 16th Street
New York City, New York 10011

Re: Waller Family Collection AR 6456
6. Baer Family (of Wrzesnia) box A 32/5

Dear Dr. Mecklenburg:

In 1981, after my first trip to Europe I prepared a breakdown of the Archives I was to add to the LBI, but apparently I never got it to the LBI so when I made some small donations in February, 1988 it was not available to the staff.

The "6. Baer Family" in the Waller Family Collection AR 6456 box A/32/5 should, I think, be separated as the Baer Family of Wrzesnia because no Baer ever married a Waller. They lived in different parts of Germany.

A Baer in 1872 in Chemnitz married a Rosenthal. Their son in 1902 in New York City married a Waller. Thus there was no link of the families before they emigrated.

The Baers can be traced to Lejb Baer living in Witkowo about 1790/1820. His son Herman Baer lived in Mielzyn, Witkowo, and finally Wrzesnia. In Wrzesnia he was very successful and had many children, all of whom later had successful businesses in Chemnitz, Dresden, and Berlin as well as Wrzesnia.

I have given the YIVO material on all the descendents of Herman Baer I could trace.

Leib Baer may have been born in 1790 possibly in Witkowo. Samuel Isaak Baer (1747-1811) Meyerbeer's great uncle was born in Frankfurt an der Oder but settled in Kands berg and the Warthe. He had at least ~~so~~ one son who moved to Berlin, Jacob Baer. Jacob Baer's son was the Dr. Julius (originally Judah Herz Beer (b. 1823) who worked on a family history with Meyerbeer in 1850 in Berlin. They were 2nd cousins. No copy of this history on the family tree has survived. I am attempting to reconstruct it with the help of the Weil family of Buenos Aires.

Both Dr. Maximo Weil's grandfather and mine maintain they visited Meyerbeer's daughters in Berlin in 1886 after Minna Meyerbeer's death because their great grandfathers were brothers of Jacob Baer.

Until the family tree is clear and documented I would advise we keep the Baer Family of Wreschnia Collection separate and apart from all others except proven descendents such as the Feuersteins, Rosenthals, Posners & Herczynskis.

Yours faithfully

Claudia Kenig herb. Claudia Kenig

A.

Nr. 324

Wreschen am 14. October 1887

Vor dem unterzeichneten Standesbeamten erschien heute, der Persönlichkeit nach ~~bekannt~~ bekannt, der Bäckermann und Hausbesitzer Herr Posener wohnhaft zu Wreschen, Kosmanstraße № 76/77. jüdischer Religion, und zeigte an, daß von der Frau Posener geb. Baer, seiner Ehefrau jüdischer Religion, wohnhaft bei ihm zu Wreschen in seiner Wohnung am zweiten October des Jahres tausend acht hundert achtzig und sieben Vormittags um neun Uhr ein Kind weiblichen Geschlechts geboren worden sei, welches den Vornamen Henny erhalten habe

Vorgelesen, genehmigt und unterschrieben

Isaac Posner

Der Standesbeamte.

i. V.

Skarzynski

6:26 pm. 86°F.
Saturday July 6, 2002

Dr. Frank Mecklenburg
Chief
Archives
Leo Baeck Institute
15 West 16th Street
New York, New York 10011

from: c/o Julian A. Jackson MD
#5-W
350 W. 49th Street
New York, NY 10036
Cell
tele (202) 309-4659

Re: "Baer of Mielzyn" (later Witkowo, Wrzesnia)
in Waller Family Coll no. AR6456 Loc. A32/5
June 26th additions.

Dear Dr. Mecklenburg:

My 8 items donated Wednesday, June 26th included birth records of Heinrich (#6.) and Magarethe Posener (#7.) but did not include the third child Henny Posener, later Frau Moritz Falk. Moritz Falk & Heinrich Posener were the "Falk & Posener" partners of Wollenwarenhaus "Saxonia" in Dresden and elsewhere.

Enclosed is a copy of the 14 October 1887 birth certificate for October 13, 1887.

Yours faithfully,

Claudia Kreis Hart. Claudia Kreis

Encl:

6:26 pm. 86°F.
Saturday July 6, 2002

c/o Julian A. Jackson MD
#5-W
350 W. 42nd Street
New York, NY 10036
Cell
tele (202) 309-4659

Dr. Frank Mecklenburg
Chief
Archives
Leo Baeck Institute
15 West 16th Street
New York, New York 10011

Re: "Baer of Mielzyn" (later Witkowo, Wrzesnia)
in Waller Family Coll no. AR6456 LOC. A32/5
June 26th additions.

Dear Dr. Mecklenburg:

My 8 items donated Wednesday, June 26th included birth records of Hermick (#6.) and Magarethe Posener (#7.) but did not include the third child Henny Posener, later Frau Morita Falk. Moritz Falk+ Hermick Posener were the "Falk+Posener" partners of Wollenwarenhaus "Saxonia" in Dresden and elsewhere.

Enclosed is a copy of the 14 October 1887 birth certificate for October 13, 1887.

Yours faithfully,

Claudy Kreis Ltd. Claudy Kreis

Encl:

AR 6456 1/10 BAER FAMILY - JUDA & JOHANNA FEUERSTEIN 1877-1917, 2002 A 32/5

AR 6456 1/10 BAER FAMILY - JUDA & JOHANNA FEUERSTEIN 1877-1917, 2002 A 32/5

Baer of Wrzesnia see AR 645-6
Loc A3215
(walls)

July 16, 2002

Juda + Johanna Feuerstein Papers

In May, 2002 the Landes Archiv Berlin had a Berlin Gedenkbuch data bank in Volume 1. (Seite 1) which on computer listed former Berlin Jews.

This is the entry for Henriette Feuerstein, one of 5 Dresden-born children of Juda Feuerstein + his wife Johanna Baer.

Feuerstein, Henriette
geboren am 19.05.76 in Dresden
Adresse v. Dep./Emigr.: Wilmersdorf, Düsseldorfer Str. 58
Berliner Adresse: Wilmersdorf, Wilhelmsaue 36
Schicksal: Emigration in die Niederlande, Amsterdam, am 15.07.38
Geschlecht: w
Quellen: LAB, Akten des OFP: Akte Feuerstein, Karola, 13.10.74

Baer, Adolf
geboren am 14.07.55
Berliner Adresse: Kreuzberg, Boppstr. 6
Sterbedatum: 17.11.35
Geschlecht: m
Quellen: Friedhof Weißensee, Sterberegister

Baer, Bernhard
geboren am 16.11.64
Berliner Adresse: Wilmersdorf, Fasanenstr. 61
Sterbedatum: 29.01.35
Geschlecht: m
Quellen: Friedhof Weißensee, Sterberegister

Baer, Bernhard
geboren am 19.09.51
Berliner Adresse: Wilmersdorf, Badensche Str. 14
Sterbedatum: 26.01.33
Sterbeort: Herzberge
Geschlecht: m
Quellen: Friedhof Weißensee, Sterberegister

Baer, Bernhard
(Bernhard Georg)
geboren am 15.09.17* in Berlin
Adresse v. Dep./Emigr.: NW 87, Tile-Wardenberg-Str. 11 bei; seit wann: 01.04.34
Adresse Volkszählung 1939: Tiergarten, Tile-Wardenberg-Str. 11
Angaben zur Deportation: 9. Transport vom 19.01.42, Riga
Sterbeort: Riga
Schicksal: verschollen
Geschlecht: m
Staatsangehörigkeit: d
Zwangsarbeit als Rabbiner und akademischer Religionslehrer, ehrenamtlich beschäftigt bei der JKV und der Lehranstalt für die Wissenschaft des Judentumes
Arbeitgeber: JKV
Wochenlohn: ehrenamtl.
Datum d. Vermögenserklär.: 18.12.41
Quellen: Bundesarchiv Koblenz, Gedenkbuch, LAB, Akten des OFP; Bundesarchiv, Abt. Potsdam 15.09. RSA; LAB, ITS Transportlisten

Baer, Julius
geboren am 09.09.81 in Frankfurt a. Main
Adresse v. Dep./Emigr.: Charlottenburg, Lynarstr. 5
Schicksal: Emigration in die USA
Geschlecht: m
Staatsangehörigkeit: d
Quellen: LAB, Akten des OFP

Baer of Wrzesńia (Wretschen) Collection

Juda and Johanna Feuerstein Papers

July 16, 2002

AR 6456
LOC A3215

1 Death Certificate for Laura Baer Wrzesnia No. 8 14 January 1877, daughter of Heiman Baer and Jette Hirsch Baer.

2. Death Certificate for Johanna Feuerstein Get. Baer. No. 342 Dresden 20 May 1893 BORN 12 November 1841 Mielschin (Mielzyn) daughter of Heiman Baer

3-4.1 January 1855 letter from Jude Feuerstein notifying Dresden Rath he is moving to Berlin w/ 5 children, Theodore., Regina Olga, Martin, Karoline. a Karolina, Henriette and Laura Feuerstein

5. Death Certificate 1231 Chemnitz 20 December 1911 for Eva Rosenthal get. Baer. BORN. 13 May 1844 Mielzyn, daughter of Heiman Baer, husband Samuel Rosenthal Friedrichs. N.S, sister of Laura Baer + Johanna Feuerstein get. Baer

9.

Dresden den 1ten Januar 1895.

(4)

An

den Rath

zu

Dresden

In meiner gestrigen Anzeige, die Abmeldung meines Gewerbes betreffend, habe ich übersehen mich zu bemerken, daß ich vom 1ten Januar 1895 ab mein Geschäft nach Berlin verlege, und mich meiner Wohnung gegen Ende Februar nach dort ziehe.

Hochachtungsvoll

Juda Feuerstein

3971a.

2. 1. 95.

zu den Akten

J. A.

Jahn Aktuar.

Landeshauptstadt Dresden
Stadtarchiv

Abschrift.

Wir König Friedrich Wilhelm von Gottes Gnaden
Preußischer Prinz von Preußen
Fürst von Hohenzollern und Sigmaringen etc. etc.
thun kund mit Unserer Verordnung in Vormundschaft
wegen Unserer Kinder,
Unserer verst. Frau
geborenen Prinzessin
von Sachsen,
Augusta,
Elise,
Marie,
Amalie,
Henriette und
Louise
Prinzessinnen von Preußen
Königliche Hoheiten
Fürstinnen von Hohenzollern.

Nachdem Wir in Gemäßheit der Bestimmung
in §. 7 des Hausgesetzes vom 6. Februar 1847
und des Befehls Sr. Majestät des Königs
Friedrich Wilhelm IV. vom 1. Juni 1870 die Vormundschaft
über Unsere minderjährigen Kinder übernommen haben,
so verordnen Wir hiermit Folgendes:

Berlin, den 5. März 1887.

(L. S.)

Königlich Preußisches Fürstlich Hohenzollernsches
Hausgesetz.

Ausfertigung.

Vog. 305. I. C.

Landeshauptstadt Dresden
Stadtarchiv

Nr. 1231.

Chemnitz, am 26 Dezember 1917.

Vor dem unterzeichneten Standesbeamten erschien heute, der Persönlichkeit nach durch Vorzeigung ihres Ehebuches, Heimatschein — anders — kannt, die unbescholtene israelitische Fabrikantin Gertrud Rosenthal, wohnhaft in Chemnitz, Friedrichstraße 15, und zeigte an, daß ihre Mutter die Rosenthal geborene Baer, 67 Jahre 7 Monate 6 Tage alt, mosaischer Religion, wohnhaft in Chemnitz, Friedrichstraße 15, geboren zu Mielzyn, Provinz Posen in Preußen, am 13. Mai 1844, verheiratet gewesen mit dem hier verstorbenen Kaufmann Samuel Rosenthal, Letzter der zu Worcester, Provinz Posen, verstorbenen Schlächter Kaufmann Hermann Baer und Jette geborenen Hosch, zu Chemnitz, Friedrichstraße 15, am neunundzwanzigsten Dezember des Jahres tausend neunhundert und elf nachmittags um elf Uhr verstorben sei. Die Erschienene erklärte, daß sie sich vom Ableben ihrer Mutter überzeugt habe.

Vorgelesen, genehmigt, und unterschrieben

Henriette Gertrud Rosenthal

Der Standesbeamte.

In Vertretung

Lang

C.

C.

Nr. 942.

, am 18

Vor dem unterzeichneten Standesbeamten erschien heute, der Persönlichkeit nach bekannt,

wohnhaft zu

und zeigte an, daß

Religion,

wohnhaft zu

geboren zu

am

des Jahres tausend acht hundert

s um Uhr

verstorben sei.

Vorgelesen, genehmigt und

Der Standesbeamte.

Die Uebereinstimmung mit dem Hauptregister beglaubigt.

, am 18

Nr. 8

Wreschen am 17. Januar 1877

Vor dem unterzeichneten Standesbeamten erschien heute, der Persönlichkeit nach ——— bekannt,

der Kaufmann Hermann Baer

wohnhaft zu Wreschen, Posenerstr. No. 76

und zeigte an, daß Löwen Baer

16 Jahre alt jüdischer Religion,

wohnhaft zu Wreschen, Posenerstr. No. 76

geboren zu Wreschen, ledigen Standes

Vorher der Anzeigende und seine Ehefrau Julie, geb. Horch

zu Wreschen

am dreizehnten Januar

des Jahres tausend acht hundert siebenundsiebzig und sieben

Vormittags um drei Uhr

verstorben sei

Vorgelesen, genehmigt und unterschrieben

Hermann Baer

Der Standesbeamte.

AR 6456 1/11 BAER FAMILY - NOTES & FAMILY TREES 2002 A 32/5

Wednesday, July 24, 2002

Under Waller ~~Collection~~ Family Collection
AR 6456
LOC A32/5, item 6. Baer Family

is material on the Baer Family of Wrzesnia (Wretschen) which also lived in Witkowo, Mielzyn, Dresden, and reportedly Berlin.

In 1991-1997 Count L F de W R Chudsen Chudzikiewicz, herb. Chodkiewicz, great grandson of Eva Rosenthal gel. Baer (1844-1912) made 11 pages of notes from books and records in the Dresden offices of the

Stadt Archiv Dresden
Sächsisches ~~Staatshaus~~ Hauptstaatsarchiv

as well as Poznan State Archives Registers for Witkowo and Wrzesnia of mentions of Heiman Baer, his children Adolf, Leinhardt, Johanna, Julius, Minna, and Eva Baer. Also regarding his presumed father, the ancestor of the family Hyk Baer of Witkow (1785-23 December 1875).

Also references in Wrzesnia City Hall to Johanna Baer married to Michael Wreschinski and their ~~children~~ daughter Minna Zlotnicki gel. Wreschinski and her sons Michael (Michał) and Moritz (Marcin, Martin) and daughter Karola or Carola.

Business addresses are given in Dresden from 1876 until 1922.

The 1921 Adressen Buch for Dresden notes Hermann's daughter's son Heinrich Posener lived at Palais St. 15, and was in business with his brother in law (Moritz) Falk as Woll warenhaus Société (Falk & Posener) at Wilsruffer St. 46., 124, and 86. Both lived at the Palais St. 15 address.

Baruch = Hanne
Stargy

Leib Baer = Rahel Stargy
*geb. 1785 Witkowo, *get. 1791 Witkowo
†gest. 23 Dec. 1875 Witkowo, *gest. 4 June 1881 Witkowo

Jette Hösch = Heiman Baer
geb.
gest.
1879, Bernard Baer und ch.

Laure Baer
1861-1876
Lungen-Tuberc.

Minna Baer
1850-1922
mielsz. Chemnitz

Eva Baer
1844-1911
mielszyn. Chemnitz

Johanne Baer
1835-1920.
Witkowo to Berlin

Adolf Baer
1876, Brüdergasse 12
(Bernhard Baer & Comp.).
1878, Marktstr. 4 pt.
no listing, 1879 or afterwards.

Julius Baer
geb.
gest.
1879, Bernard Baer und Comp.
*1875-1881 living in Witkowo
† in Witkowo 20 November 1875
24 December 1875
21 June 1881

Bernhard Baer
1876, Christianstr. 21
(Bernhard Baer & Comp.)
1892 Pillnitzerstr. 60 II
∞

Henriette Marcus
geb.
gest.
1880, Baer und Co.
through
1892,
no listing, 1892

Johanna Baer
1841-1893
12 NOV. 1841
Mielsch
† 42
19 Mch 1893

Juda Feuerstein
1876, Christianstr. 29

Leo Baer
149 geb. Bromberg 28 Jan. 1876
1470 gest. Berlin 2 Dec. 1892

*Witkowo Records, Poznan Archive

Heinrich Baer
geb. um 1813
gest. wahrsch. 1881
in Inowrazlaw 5 Januar 1870
14 Januar 1877
Bruder
Johanna (?)

Jette Hösli
geb. um 1813 in Witkowo
gest. 4. I. 1876 in Inowrazlaw

Posenerstr. 76

in Inowr. 21 Aug. 1881

Johanna (?)
geb. um 1837 in Inowrazlaw
gest. 15. VIII. 1920 in Chemnitz
oo Michael Wroschinski
geb.
gest.

Eva
geb. 12. X. 1844 in Inowrazlaw
gest. 19. V. 1893 Dresden
oo Juda Feuerstein
geb. 8. I. 1843 in Schrimm
NACH Berlin Febr. 1895 gest. 13. I. 1912 in Chemnitz

Bernhard
geb. 24. XI. 1847 in Inowrazlaw
gest. 17. XII. 1911 in Chemnitz
oo 3. IX. 1873 in Chemnitz
Samuel Rosenthal
geb. 29. VI. 1845 in Santer
gest. Nach 1895 Berlin

oo 17. X. 1874 in Heinrichswalde
Henriette Marcus
geb.
gest.
Baer (D)

Wroschinski (A)

Feuerstein (B)

Rosenthal (C)

Minna oo Isaac Posner
Baer
b. 30 Oktober 1851 in Inowrazlaw
b. Stein in Canada
1950.

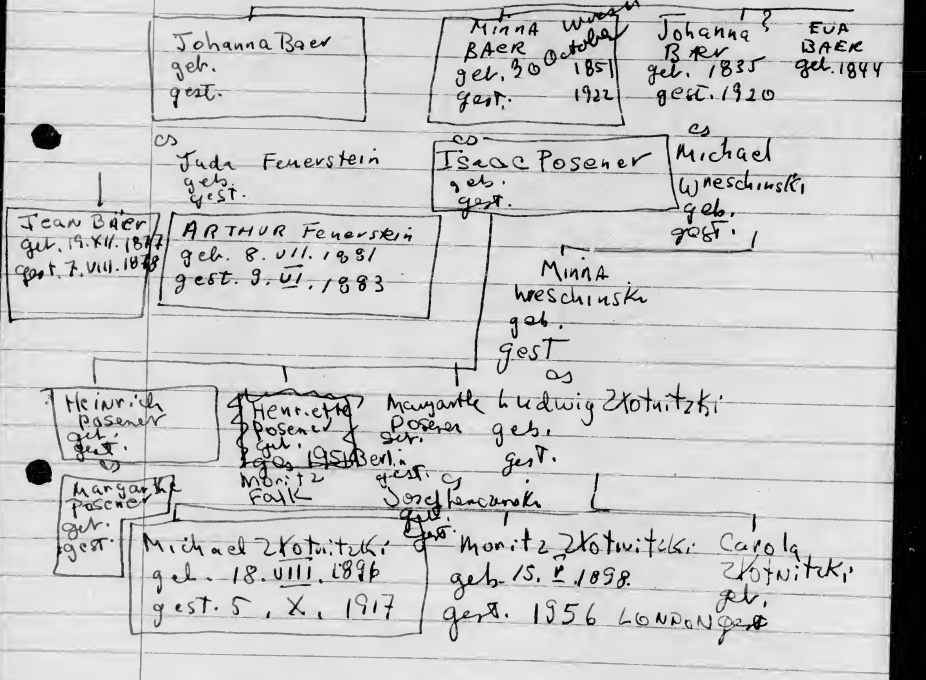
Johanna Baer
geb.
gest.
Minna Baer
geb. 30 Oktober 1851
gest. 1922
Johanna Baer
geb. 1835
gest. 1920
Eva Baer
geb. 1844
cs
Juda Feuerstein
geb.
gest.
cs
Isaac Posener
geb.
gest.
cs
Michael Wneschinski
geb.
gest.
Jean Baer
geb. 19. XII. 1877
gest. 7. VIII. 1918
ARTHUR Feuerstein
geb. 8. VII. 1891
gest. 9. VI. 1883
Minna Wneschinski
geb.
gest
cs
Heinrich Posener
geb.
gest.
Henriette Posener
geb.
gest. 1956 Berlin
Moritz Falk
Margarethe Posener
geb.
gest.
Ludwig Zlotnitzki
geb.
gest.
Margarethe Posener
geb.
gest.
Joseph Jancarski
geb.
gest.
Michael Zlotnitzki
geb. 18. VIII. 1896
gest. 5. X. 1917
Moritz Zlotnitzki
geb. 15. V. 1898
gest. 1956 LONDON
Carola Zlotnitzki
geb.
gest

Adress. buch Dresden. 1876 I.

BAER, Ad., Kaufm., gr. Brüderg. 12 u., f. F: Bernh. Baer und Comp.
—— Bernh., Kaufm., Christianstr. 21. II., f. F.: Bernh. Baer u. Comp.
—— Bernh. und Comp. (F.), Kurz- u. Galanteriew.-Handlg., Inh.: Bernh. Baer u. Ad. Baer, Seestr. 18, I.

Feuerstein, Juda, Kaufm., Christianstr. 29. I., Kurz- und Galanteriew.-Gesch., Seestr. 1. (F. J. Feuerstein).

Christianstraße 21. 5. 900. 191 F
II. Baer, Kaufm.

Brüdergasse, große (Altstadt). 12. 5. 900. 687.
II Baer, Kaufm. weiss, Pfandleiher.

Seestrassen (Altstadt). 1. Feuerstein, Kfm. (Gesch. loc.).

II.

OK 1877

Baer, Bernhardt und Co. Seestr. 18. Kurz- und Galanteriew.-Handlung.
Inhaber und Gerant
Bernh. Baer.
Ad. Baer

Feuerstein, J. Seestr. 1. Kurz- und Galanteriew.-Engros.-Handl. Juda Feuerstein.

1878.

Baer, Ad., Kaufmann., Max str. 4. pt.., F. F: Bernh. Baer u Co.

——— Bernh., Kaufmann., Christian str. 26. II., F. F: Bernh. Baer u Co.

——— Bernhard u Co. (F) Kurz=Galanterie w=Handlg., Inh: Bernh. Baer u Co. Ad. Baer, See str. 18, I.

Feuerstein, Juda., Kaufm., Christian str. 4 III., Kurz=u. Galanterie w=Gesch. Handbergs str. 23, I., F: D. Feuerstein.

Buch II, als.

1879.

Adresshomeddung.

Buch II no Bernhard Baer u Co.

Feuerstein, J. Handbergsstr. 23, etc.

1880 Adressbuch Dresden.

Baer, Bernh., Procurist d. F. Baer u. Co., (Ehefr. Hdlg., Theilhaberin d. F. Baer u. Co.), Trompeterstr. 18 ii.
—— und Co. (F.), Kurzwaarenhdlg., Inh.: Hdlg. verehel. Baer, Marienstr. 25 pt.

Feuerstein, Julia Kaufmann, Christianstr. 4 iii, Leder- u. Kurzw.-Grosso-Ges. Ferdinandstr. 7 pt., F: J. Feuerstein.

Marienstrasse (Altstadt).
25. 4. 1818 ES., " 672.
p. Baer u. G. (F.) Ges. hvc. Bleich, Kaufm. (Woh. III). (also: II. Baron von Ehrenstein, Hauptstr. nw.).

Trompeterstrasse. (Altstadt).

18. ii. Zeib.g., Lehrer Baer, Hdlgs.-Prokurist (Ehefr. Fr. Theilh. e. Kurzwhdlg.).

Ferdinandstrasse. (Altstadt)
2. p. Feuerstein, J. (F.) (Ges. hvc).

Buch II:
Baer u. Co. Marienstr. 25 Kurzwaarenhandlung. Inhr. verehel. Baer. Procurist: Bernh. Baer.

Feuerstein, J. Sattl.

1891. I.

Baer, Bernh. (Baruch), Prokurist d. F. Baer u. Co., (Ehefrau Inhn d. F. Baer u. Co., f. Firm.-Verz. II Th.). Cranachstr. 9. II., Gl. Moritzstr. 3. ii.

Feuerstein, Juden, Kfm., Schnorrstr. 36 ii., Gl. Marshallstrasse 27., Inh. F. J. Feuerstein, f. Firm.-Verz. II. Th.

1892 I.

Baer, Bernh. (Baruch) Prokurist d. F. Baer u. Co., ((Ehefrau Inhn. d. F. Baer u. Co., f. Firm.-Verz. II. Th.), Cranachstr. 9. II., Gl. Moritzstr. 3. II.

Ok

Feuerstein, Juden, Kfm., Schnorrstr. 36 II., Gl. Marshallstr. 27., Inh. d. F. J. Feuerstein, f. Firm.-Verz. II. Th.

~~188~~ 1893

Baer, Bernh. now Pillnitzerstr. 60. II. u H.G.

Feuerstein, same as ~~188~~ 1892.

1894.

II. ~~Baer~~ Baer u. Co. Pillnitzerstr 60. Strohtaschen- und Korbw. fabrik. Hthe. Verehel. Baer Prok.: Bernh. Baer.

Feuerstein, J. Moritzstr. 27. Fabrikbesitzer.

1890. I. Landsteuer

Albert
Kgl. R.-S.

Georg
Im Palais auf
der Langestrasse.

Friedrich August.
Im Palais am Taschenberge.

Johann Max
Georg "
Im Palais auf
der Langestrasse.

Albert "

Baer, Bernh. (Baruch) Prokurist. b.
F. Baer und Co., (Ehefrau. Inh. d.
F. Baer und Co., f. Firm = Verz. II.
Th.) Cranachstr. 5 ii, Schmidtstr. 3 ii.

Feuerstein, Juda. Kfm., Serrestr. 12 i. ü. iii.,
Inh. d. F. J. Feuerstein, f. Firma =
Verz. II. Th.

Baer u. Co. moritz. 3. Strohtaschen =
und Korbw. fabrik.
H Hc.

1893 Ha same. Baer.

1896

no Baers
F.W. Feuerstein
Wolf Salomon Feuerstein

no Baer company
no Feuerstein Company

1897

no Baer

W.S Feuerstein only.

no Baer in Handelsregister
no Feuerstein in "

1895.

Baer, Bernh. Kfm. Reisigerstr. 50. i.

Feuerstein, Juda, Kfm., Pilluiterstr. 60 ii.,
Ew Marschallstrasse 27., Inh.
d. F. J. Feuerstein, f. Firma.
Verz. II. Th.

no Baer join listed.

1915 I.

no Baers.
no Moritz Falk
no J. Feuerstein
no Posener.

1905

no Baers
no Moritz Falk
Wwe Salomon Feuerstein [Egon
Leon
no Posner.

Adress. Buch Dresden 1921. I. 7 80 1 158.

No Zkotnitzki.
MO Wreschinski.

Posener, Heinrich., Kfm., Palais Str. 15
Cg 8 29714,
GR Wilsdruffer Str. 46 8 12486,
mitinhaber d. F Wollwarenhaus
Strauss Falk + Posener.

Falk, Kfm., Palais Str. 15 Eg. 929 714,
CR Wilsdruffer Str. 46. 8 12486., Mitinhaber
F. ~~Fin~~ Wollwarenhaus Strauss
Falk + Posener.

Feuerstein, Egon, } M. d. F. W. S. Feuerstein
Felix, } F FF
Leon, }

? Firma W. S. Feuerstein.

Firma J. Feuerstein

Firma J = Julius Feuerstein

LI, 11

AR 6456 1/12 BAER FAMILY - BAER DESCENDANTS - MARTIN FEUERSTEIN 1931-1937, 2002 A 32/5

WALLER Family Collection AR 6456 Loc A32/5

6. BAER family of Wrzesnia

MARTIN Feuerstein Papers

d. July 25, 1930 ~~Berlin~~ Schuls, Switzerland

b. March 26, 1873 Dresden

Martin Feuerstein was the son of Johanna Baer (1841-1893) and Juda Feuerstein. After his mother's death the family moved (in 1895) to Berlin. In the period after 1918 until his death Martin Feuerstein was a successful stock broker, leaving a 661,000 RM estate in 1930 to his five sisters.

As per the cover sheet, Amtsgericht Schöneberg had 40 pages of material on their Probate File. under "IA 2 52 IV 1392.30 ems. Test. Charlottenburg."

This material was gathered by Martin Feuerstein's first cousin Leo Rosenthal's (1873-1943) c/o grandson Graf Chudzikiewicz Chudzikiewicz in November 2001 from Rechtsanwalt Mehl.

Chudzikiewicz sent. Chudzikiewicz

July 24, 2002 (Wed.).

? Martin Feuerstein geb. 26. 3. 1873
† 25. 7. 1930

Kaufmann

ledig

Schmargendorf, Orberstr. 27

AZ 52 IV 1392,30 eins. Tel.
Charlottenburg

Taf Monat 32

Adolf Baer 68 Jahre 1856 geb.

Kaufmann

Witwer ?? Name Frau

Berlin Schöneberg Motzstr. 29

AG Schöneberg 29 IV 502,24 eins. T.

Charlottenburg, 2.8.1930

Fräulein 2/8 30 6
Zoml.

Ich überreiche

2 Testament und Codizill

1 Testament vom 25. Juli 1930 zu
Schuls i. d. Schweiz verfasst
von Herrn Martin Feuerstein
aus Berlin-Grunewald,
Orberstr. 27,

mit der Bitte um Testaments-
eröffnung.

Als Erben kommen
in Frage:

1) Fräulein Regina Feuerstein
z. Zt. Buenos Aires,
330 Bernardo de Irigoyen.

2) Fräulein Carola Feuerstein
Berlin-Halensee
Albrecht Achillesstr. 3

RECEIVED
MAR 21 2002

3) Fräulein Henriette Feuers
Berlin W 35, Potsdamerst.
121.

4) Die Kinder der verstor.
Frau Olga Friedländer,
nämlich

a) Frau Johanna Glück
geb. Friedländer,
Dresden-Laubegast
Neuberinstr. 9

b) Herr Rudolf Frie
länder, Berlin
Grosse Hamburge

c) Herr Wolfgang Fri
länder, Berlin
Grosse Hamburge

d) Fräulein Ruth
Friedländer, Ber.
Grosse Hamburger

e) minderjähriger ~~Kind~~ Michael Friedländer,
Berlin N,
Große Hamburgerstr. 38
Vormund Herr Professor
Justiz Friedländer,
Berlin N, Schönhauserallee 31

f) die Tochter (einziges Kind und Erbin) der verstorbenen
Frau Laura Wilke, nämlich
Frau Liselotte Czapski
geb. Wilke,
Buenos Aires,
330 Bernardo de
Frigoyen.
Vollmacht liegt vor.
Angezeigt. Henriette Feeerstein.
Berlin-W. 35. Potsdamerstr. 121.

RECEIVED
MAR 21 2002

Schweizerische Eidgenossenschaft.

Kanton Graubünden

Form 8.

3

Todesschein

Auszug aus dem Todesregister des Zivilstandskreises Schuls

Am fünf u. zwanzigsten Juli tausend neunhundert dreissig

um sechszehn Uhr dreissig Minuten

ist gestorben zu Schuls

Feuerstein Martin von Berlin

wohnhaft in Berlin

geboren den 26. März 1873

~~Sohn~~ / ~~Tochter~~ des Feuerstein Aida

und der Johanna geborenen Beer

Zivilstand: ledig

Für richtigen Auszug:

aus Band VI, Seite 306, Nr. 17

Schuls, den 29 Juli 1930

Der Zivilstandsbeamte:

Otto Carl

Berlin W. 35, den 4. August 19
Potsdamerstr. 123

4

Briefe
Annahme des
Amtsgerichts Charlottenburg
5. AUG. 22
Charlottenburg
Amtsgerichts-
Platz

An

das Amtsgericht
Testaments-Abteilung
Charlottenburg.

Zu 52 IV. 1392/30 übersende ich

1) die gewünschte polizeiliche Bescheinigung über den letzten Wohnsitz des verstorbenen Herrn Martin Feuerstein.

2) die zu 4 genannte Frau Johanna Glücksohn wohnt in Dresden-Hainsberg Kaubebirnstr. 9.

3) die Adresse der zu 4 benannten Professors Josua Friedländer ist Berlin N. Schönhauser Allee 21.

Ausgabemandat.
Testament zur Bureauverwahrung
Gutbricht Berlin-Mitte.
Eröffnungstermin: 15 Aug. 1922
Zu laden:
10½ Uhr
Vr Ol/22 Anl. 1-5
2 Anschrift
X 9/8
I

1 Anlage. Gebühr 12.8.22
2

Ergebenst
Henriette Feuerstein.

RECEIVED
MAR 21 2002

5

Bescheinigung.

Der am 26. 3. 1893 zu Dresden

geborene Frau Martin Hanna Lotte

ist, wie hiermit zur Vorlage beim Amtsgericht

zum Zwecke —

bescheinigt wird, vom 2. 3. 25 – 25. 2. 31 Berlin-Schmargendorf

ununterbrochen hierselbst, gegenwärtig ~~zuletzt~~ Schweidnitzer Str. 27 / III

in Wohnung gemeldet gewesen.

Berlin-Schmargendorf, den 4. 8. 1931

Einwohnermeldeamt.

153 Polizeirevier. I. A.

Rosinowski

Vordruck Nr. 949.

Das Amtsgericht Berlin-Charlottenburg, den 15. August 1936

Gegenwärtig:

Dr. Schmidt

~~als Richter~~ Justizinspektor
als Rechtspfleger

In dem heute zur Eröffnung einer Verfügung von Todes wegen de 6 Konsum Martin Feuerstein, zuletzt wohnhaft gewesen in Berlin-Schmargendorf, Hohenzollernplatz 27, anstehenden Termin erschien niemand.

1. Beglaubigte Abschrift des — Testaments — ~~Erbvertrags — soweit beurkundet~~ — nebst einfacher Abschrift des Eröffnungsprotokolls — ~~soweit eingeklammert~~ — mit Vordruck 100 dem Finanzamt zur Sterberegister-Nr. [illegible] Charlotte Feuerstein, Berlin W 35, Potsdamerstr. 121a

2/ [illegible]

3/ K. 3 36/ Mitteilungen)

— ~~D~~ ~~Erschienene~~ ~~dem Richter~~ bekannt —

— ~~Die Persönlichkeit de Erschienene wurde~~

Die Sterbeurkunde — ~~beglaubigte Abschrift der Todesanzeige~~ — nach welcher der Erblasser am 25. Juli 1930 in Schuls (Schweiz) gestorben ist, ~~wurde überreicht~~ — befindet sich bei den Akten. Der ~~überreichte hatte~~ — eine — offene — ~~verschlossene~~ — Schrift — abgeliefert, — ~~die sich in einem mit einem Siegelabdrucke mat~~

20. Aug. 1930

52 IV 1392. 39

T. S.

Nr. 10. Eröffnung einer an das Nachlaßgericht abgelieferten Verfügung von Todes wegen (§§ 2259, 2260, 2273, 2300 BGB.).

RECEIVED
MAR 21 2002

Anlage Verfügung vom
Akten vorgelegt.
Charlottenburg, den 18. 9. 19 30.

Anlage Verfügung vom
Akten vorgelegt.
Charlottenburg, den 18. 9. 19 30.

~~verschlossenen Umschlage mit folgender Aufschrift befand:~~

Es wurde festgestellt, daß der Verschluß unversehrt war.

Der Umschlag wurde geöffnet und aus ihm d gemeinschaftliche — Testament — Erbvertrag — d

entnommen.

D ~~e~~ — Testament — ~~Erbvertrag~~ — wurde

~~den Beteiligten~~ — verkündet und — ~~auf Verlangen vorgelegt.~~

Es ist datiert: Berlin-Grunewald, 1. April 1926

beginnt: Mein Testament

und schließt: Martin Feuerstein.

~~D Erschienene — erklärte~~:

Der Wert des — reinen Nachlasses — gemei schaftlichen Vermögens — beträgt

Folgende Anschriften der nicht erschienenen B teiligten wurden angegeben:

17. September 1930

7

MARTIN FEUERSTEIN
Bankkommissionsgeschäft

Fernsprecher: Uhland 5651

BERLIN - ~~WILMERSDORF~~, 1. April 1926.
~~Prinzregentenstr. 93~~

Oberstr. 27.

~~4 000~~ Mark Stempel sind zur Urkunde
~~vorschriftlich als Gerichtsgebühr berechnet~~
~~Charlottenburg, den~~ 15. April 30
Justizinspektor

Werte 628,50 RM. Stempel sind
als Gerichtsgebühr berechnet.
Charlottenburg, den 2. 12. 1926
Justizinspektor

Mein Testament.

Ich bestimme hiermit, daß
meine fünf Schwestern
Regina Feuerstein
Carla Feuerstein
Henriette Feuerstein
Olga Friedländer
Laura Wilke
meine Erben sein sollen.

Berlin-Grunewald, den 1. April 1926

Martin Feuerstein

RECEIVED
MAR 21 2002
GOUD

Berlin , den 28. 11. 30.

9

An das

Brief-Annahme des Amtsgerichts Charlottenburg

Berlin W. 35 den 3. Oktober 1930
Potsdamerstr. 121 a

8

54. IV. 1392. 30./3.

Brief-Annahme des Amtsgerichts Charlottenburg -4 OKT. 30 8 10 Charlottenburg Amtsgerichts-Platz

An
das Amtsgericht Charlottenburg

Charlottenburg 5.
Amtsgerichtsplatz

Auf das gefl. Schreiben vom 13. September cr. in der Testamentssache Feuerstein bitte ich ergebenst, mir die Frist zur Angabe der Werte des meinen Nachlasses bis zum

15. November 1930

zu verlängern, da die Arbeiten zur Feststellung des Nachlasses noch nicht abgeschlossen sind.

Hochachtungsvoll
Henriette Feuerstein

Zu verfügen
der Rechtspfleger wird
Frist zum 1. Dezember 1930
mitgeteilt gefl.
4/XI. 2 Mon.

2 IV 1392. 30 6/60 S

32 7/11 30

Gesehen 6/XI. 30.

gez. [illegible]

Berlin , den 28. 11. 30.

9

An das

Amtsgericht Charlottenburg

Charlottenburg

Amtsgerichtsplatz

52. IV. 1392. 30.

In der Testamentssache F e u e r s t e i n gebe ich im Kosteninteresse, in Beantwortung Ihrer gefl. Zuschriften vom 13. September / 6. Oktober, den Wert des Nachlasses mit rund

RM. 500.000.--

an, wobei ich mir vorbehalte, nach Abschluss des Erbschaftssteuerverfahrens den etwa höheren oder niedrigeren endgültigen Wert des Nachlasses mitzuteilen.

Hochachtungsvoll

Henriette Feuerstein

Berlin - W. 35.

Potsdamerstr. 121a.

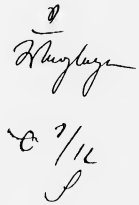

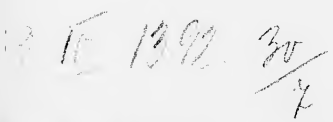

Gericht

Geschäftsstelle Nr.

Geschäftsnummer: 52-10. 1892. Ze

Kostenrechnung

in der Sache Feuerstein

Laufende Nr.	Blatt der Akten oder Geschäftsnummer	Gegenstand des Kostenansatzes	Wert des Gegenstandes RM	Zu erheben sind überhaupt RM	Rpf	Davon sind zu verrechnen als: der Staatskasse verbleibende Gelder RM	Rpf	durchlaufende Gelder (Kostenregister Spalte ....) RM	Rpf	Bemerkungen
1	2	3	4	5		6		7		8
1	6	Gebühr für die Eröffnung des Testaments zu 19 Preuß. Ges.-Kost.-Ges	3000	320	-					
2		Landesstempel zum Testamente, Tarifstelle 6 Preuß. Stempel-Steuer-Ges		300	-					
3		Porto		-	Pf.					
			Le	620	04	11	29 20	30		Hierfür haften die Erben nach den Vorschriften über Nachlaßverbindlichkeiten.
		Kl. Janicka		Feuerstein						
						Kl. d. 35				
						Kl. Transp.		121	42	
				12/12		Zus.				
								(Kost. u. St.)	13/12.	(Brandt)

. S.

ruck Nr. 4. Kostenrechnung (§ 17 Abs. 1). Muster Nr. 5

ckerei Reinhold Kühn A.-G., Berlin SW 68

Amtsgericht Berlin-Mitte.
Die Geschäftsstelle — Abteilung 114.
Geschäftsnummer: 114 F. VII. 1787/36
Friedländer w./d. Urkundsbeamter

Berlin C 2, den 8. Juli 1931.
~~Gerichtshof Nr. 0415~~ Berlin C. 2, Stralauer Str. 42/43

Briefannahme des Amtsgerichts Charlottenburg 14. JUL. 31 8-10 Amtsgerichtsplatz

Bei Antwortschreiben ist in der äußeren Aufschrift folgende Postadresse zu verzeichnen:
Amtsgericht Berlin-Mitte
~~C 2, Neue Friedrichstr. 0415~~

Fernsprecher:
Sammelnummer E 2 Kupfergraben 0010

An die Geschäftsstelle des Amts- gerichts Abt. 52
— ~~der Staats-~~ — Amtsanwaltschaft bei dem Land- — Amts- — gerichts
in Berlin-Charlottenburg

Es wird um schleunige Übersendung folgender Akten ersucht:

Bezeichnung:	Aktenzeichen:
"	52 IV. 1392. 30
"	
"	

Auf Anordnung
Justizangestellte

A. F. Str.
Vordruck Nr. 370a. Ersuchen um Übersendung von Akten — Amtsgericht.

RECEIVED MAR 21 2002

Empfangsbestätigung.

Der Eingang der ~~mit Schreiben vom~~
übersandten Testamentsakten 52. IV. 1392/1930
wird hiermit bestätigt.

Berlin, den 18. JULI 1931.

zu ~~xxxx~~ (114. F. III. 1787.)

Brief- und Annahme des Amtsgerichts Charlottenburg 21. JUL. 31 8-10 Charlottenburg Amtsgerichts-Platz

Geschäftsstelle des Amtsgerichts Berlin-Mitte Abteilung 914

An das
Amtsgericht Charlottenburg
Charlottenburg
Amtsgerichtsplatz

Durch Aktenwagen.

schäftsstelle
~~ierichtsschreiberei~~ des Amtsgerichts
Berlin-Mitte.

Berlin C2, den 21. Juli 1931.
Stralauerstraße 42/43.

Briefannahme des Amtsgerichts Charlottenburg 29 JUL 31 ✱ 12-14 Charlottenburg Amtsgerichtsplatz

Bei Antwortschreiben ist in der äußeren Aufschrift folgende Postadresse zu bezeichnen:
Amtsgericht Berlin-Mitte
C 2, Neue Friedrichstr. 12/17.

ormundschaftssache Friedländer

Gesch.-Nr. 114.F.VII.1787/37.

Die mit dem Schreiben vom 15. Juli 1931 (Gesch.-Nr. 52 IV.1392.30 8)
hierher mitgeteilten Akten Feuerstein
werden anbei zurückgesandt.

Auf Anordnung
Justizangestellter

An
das Amtsgericht
Charlottenburg

A. G. I.
Vordruck Nr. 5. Rücksendung von Akten. (Amtsgericht.)
Buchdruckerei Reinhold Kühn A.-G., Berlin SW 68.

RECEIVED
MAR 21 2002

Finanzamt
Abt. für Erbschaftssteuer.
Es wird gebeten, bei jedem Schreiben das nachstehende Aktenzeichen anzugeben.

Berlin-Wilmersdorf, den 12. ten Dezember 1932
Brabanter Str. 18/20

Brief-Annahme des Amtsgerichts Charlottenburg
17. DEZ. 32 * 8-10
Charlottenburg Amtsgerichts-Platz

Feuerstein'sche Erbschaftssteuersache
E. 41/32

52. IV. 1392. 30. 1 Testamentsakten. Feuerstein

Gr. Reh. Bl 13

Der Vollnachlaß ist auf . . . . . 659 976. 9M — Pf.
und die Summe der Verbindlichkeiten auf 37 981. 9M — Pf.
festgestellt. 621 995

3/1 32

J. A.

An
das Amtsgericht Charlottenburg
Abteilung 52. IV.

...rdr. 49.

...s.
...ruck Nr. 4
...uckerei Reinho...

Gericht.

Geschäftsstelle Abt.:

Geschäftsnummer: 32 IV 1392 19 2v

5

Kostenrechnung

der [illegible] Sache Feierstein

Blatt der Akten oder Geschäftsnummer	Gegenstand des Kostenansatzes	Wert des Gegenstandes RM	Zu erheben sind überhaupt RM	Rpf	Davon sind zu verrechnen als: der Staatskasse verbleibende Gelder RM	Rpf	durchlaufende Gelder (Kostenregister Spalte.....) RM	Rpf	Mithaftangaben und sonstige Bemerkungen
2	3	4	5		6		7		8
6	Gebühr für die Eröffnung des Testaments [illegible] Amtsgericht	62995	398	-					
	Landesfestmarke zum Testament Tarifstelle 10 Preuß. [illegible]		6	22					
	[illegible]			16					
			1020						
	[illegible]								
	[illegible]		820	78					
	II 37170/32	1	20	78					Hierfür haften die Erben nach den Vorschriften über Nachlaßverbindlichkeiten
	[illegible]								

Druck Nr. 4. Kostenrechnung (§ 17 Abs. 1). Muster Nr. 5.
Druckerei Reinhold Kühn A.G., Berlin SW 68

RECEIVED
MAR 21 2002

52. IV. 1392 193

Tel. wegen Eintrag auf Schrift

beglaubigte Abschrift des Protokolls über die Testamentseröffnung einschließlich Abschrift des Testaments.

Karola Feuerstein
jetzt Düsseldorferstr. 58 II

Berlin 19. April 1936

gef. 29/4.37 Pfd
1 Begl. Abschr. = 2 ℳ

Berlin W 15, d. 22. IV. 30
Düsseldorferstr. 58 I.

17

An das Amtsgericht Charlottenburg

Geschäftsnummer:

R. IV. 1392 / 1930

Bezugnehmend auf den heutigen telefonischen Anruf bitte ich um beschleunigte Übersendung der beantragten urkundlichen Abschriften vom 18. April.

Karola Feuerstein

Amtsgericht Charlottenburg Platz.

RECEIVED MAR 21 2002

KONRAD MÜLLER, NOTAR
RECHTSANWALT BEI DEM LANDGERICHT BERLIN

DR. HANS PETER DANIELCIK
RECHTSANWALT BEI DEM LANDGERICHT BERLIN

DR. WERNER MOSCHEL, NOTAR
RECHTSANWALT AM KAMMERGERICHT

Fernsprecher: B 4 Bavaria 1764/1765
Postscheck-Konto: Berlin Nr. 106 590
Telegramm-Adresse: Assepracura

Berlin W 50, den 4. März 1937
Tauentzienstr. 3

AMTSGERICHT CHARLOTTENBURG Eing. 8. 3 378-19 V

In der Erbscheinsache
Feuerstein

Dokuments- und Vorgänge in der
Schlußkartei nicht ermittelt. 52. IV. 1392/36
Berlin-Charlottenburg, den 8. III. 1937

Radtke
Justizsekretär

Überreiche ich anbei Ausfertigung der Verhandlung vom 27. Februar cr. sowie 8 Personenstandsurkunden mit der Bitte, dem Antrage auf Erteilung des Erbscheins zu entsprechen.

Zu dem gestellten Antrage bemerke ich noch folgendes:

Nach dem Testament, welches mir von den Geschwistern Feuers ein in Abschrift vorgelegt worden war, war ich der Annahme, dass, da die beiden Schwestern Olga Friedländer geb. Feuerstein und Laura Wilke geb. Feuerstein vor dem Erblasser verstorben sind, nur die 3 überlebenden Geschwister Erben geworden sind, dagegen nicht die Kinder der verstorbenen Schwestern, weil eine Ersatz-

16. März 1937

RECEIVED MAR 21 2002

2

erbfolge in dem Testament nicht angeordnet worden ist. Ich bin jedoch nach Rücksprache mit den Beteiligten und nach Prüfung der Sach- und Rechtslage zu folgendem Ergebnis gekommen:

Grundsätzlich muss man der Auffassung, dass, wenn bestimmte Personen namentlich eingesetzt sind und eine Ersatzerbfolge im Testament nicht vorgesehen ist und dann ein Teil der Personen vor dem Erbfall wegfällt, nicht ohne weiteres die Nachkommen dieser Personen als Ersatzerben berufen sind, zustimmen. In Entwicklung der Auslegungsgrundsätze in den §§ 2066 - 2071 BGB. insbesondere des § 2069 BGB, ist jedoch die Rechtsprechung über den reinen Wortlaut der gesetzlichen Bestimmungen hinausgegangen. Ich verweise auf den Kommentar der Reichsgerichtsräte Anm.1 zu § 2069. Dort wird ausgeführt:

> Auch wenn eine nicht zu den Abkömmlingen des Erblassers gehöriger Personen, insbesondere ein anderer naher Angehöriger bedacht ist, kann in der Einsetzung dieser Person die Grundlage gefunden werden, von der aus im Wege der Auslegung unter Zuhilfenahme anderweitiger ausserhalb des Testaments liegender Umstände ein weitgehender auf Ersatzberufung der Abkömmlinge des Bedachten gerichteter Wille des Erblassers als im Testament enthalten ermittelt wird.

Entsprechend hat das Reichsgericht anerkannt, dass die blosse Einsetzung eines Erben eine Grundlage für die Ermittlung eines weitergehenden durch Auslegung zu findenden Willens insofern bilden kann, als in der Erbein-

../.

setzung zugleich die Ersatzberufung ihrer Abkömmlinge enthalten sein kann.

- Vgl. RG. und Jur. Woch. 1911, S 544 Nr. 24 -

In dem Falle dieser Entscheidung hat das Reichsgericht angenommen, dass es nicht einmal auf die Auffassung des brurkundenden Notars ankomme, sondern nur darauf, welchen Willen der Erblasser vermutlich durch die Einsetzung eines Angehörigen habe ausdrücken wollen.

Noch schärfer hat das Reichsgericht diese Auffassung in RGZ 99, S. 82-87 ausgedrückt. Es heisst dort S 84 ausdrücklich.

> Lassen sonstige Testamentsbestimmungen oder auch blose Umstände ausserhalb des Testaments erkennen, dass der Erblasser die Zuwendung nicht gerade nur der von ihm bezeichneten Person hat machen, sondern für den ganzen Stamm hat gelten lassen wollen, also die Person nur als erste ihres Stammes benannt hat, so ist auch beim Fehlen der Voraussetzungen des § 2069 eine stillschweigende Ersatzberufung anzunehmen. Die ausdehnende Auslegung der Einsetzung, die unter den Voraussetzungen des § 2069 im Zweifel also ohne jeden weiteren innerhalb oder ausserhalb des Testaments gegebenen Inhalt Platz zu greifen hat, ist auch in anderen Fällen geboten, wenn anderseitige Umstände, seien es auch nur solche ausserhalb des Testaments, die Auslegung als im Willen des Erblassers liegend erscheinen lassen.

Im vorliegenden Falle hat der Erblasser schlechthin seine sämtlichen Schwestern (Brüder hatte er nicht) eingesetzt.

RECEIVED
MAR 21 2002

setzt. Drei waren unverheiratet, zwei waren verheiratet und hatten Kinder. Es fehlt jeden Anhalt dafür anzunehmen, dass der Erblasser nicht einfach die 5 Familienstämme, die vorhanden waren, hat einsetzen und mit der Person der jeweiligen Schwester habe bezeichnen wollen. Es liegt nicht der geringste Grund vor anzunehmen, dass er an die Möglichkeit gedacht habe, dass der Wegfall einer verheirateten Schwester den übrigen Schwestern zugute kommen solle, dass die Kinder der verstorbenen X Schwester dagegen von der Erbfolge ausgeschlossen sein sollten. Die Tatsache, dass der Erblasser seine sämtlichen Geschwister zu Erben eingesetzt hat, beweist, dass er sein Vermögen gleichmässig unter die Familie verteilen wollte; dann kann aber die Bezeichnung einer Schwester nur als Bezeichnung der ersten Person eines jeden der 5 Familienstämme angesehen werden. Zweifel könnten nur dann entstehen, wenn nicht sämtliche Schwestern eingesetzt wären; denn dann könnte die einzelne Schwester als Person eine Rolle spielen. Gerade der Umstand, dass sämtliche Schwestern eingesetzt sind, stellt den besonderen Umstand im Sinne der Rechtsprechung des Reichsgerichts dar, der beweist, dass die einzelne Schwester nicht als Person, sondern als erste ihres Stammes bezeichnet ist.

Im vorliegenden Falle ist weiter zu berücksichtigen, dass die Familie selbst den Willen des Erblassers stets dahin aufgefasst hat, dass er die 5 Stämme seiner Schwester berufen hat. Da die Auffassung nicht nur von den Begünstigten vertreten ist, sondern auch von denen, de-

5

nen eine andere Auffassung günstiger wäre, son kann auch dieser Umstand insofern berücksichtigt werden, als er beweist, wie die nächsten Angehörigen die Geistesrichtung des Erblassers beurteilt haben, nämlich dahin, dass es seiner Auffassung von der richtigen Regelung der Erbverhältnisse entsprach, sein Vermögen nicht unter seinen Schwestern als solchen zu verteilen, sondern unter den Stämmen, an deren Spitze sie standen.

Schliesslich ist noch zu berücksichtigen, dass eine in Erbschaftssachen zweifellos versierte Behörde wie das Finanzamt das Testament ebenfalls in vorliegenden Sinne ausgelegt hat.

Die Richtigkeit vorstehender Ansicht dürfte auch schon daraus zu entnehmen sein, dass der Erblasser ausser den 5 Schwestern noch einen Bruder hatte, der Ende 1928 etwa 1 1/2 Jahre vor dem Tode des Erblassers verstorben ist. Dieser Bruder hatte sich von der Familie vollständig getrennt und wurde praktisch garnicht mehr als zur Familie gehörig angesehen. Man kann also daraus entnehmen, dass der Erblasser diejenigen Familienstämme, mit denen er in familiärer Beziehung stand, als seine Erben eingesetzt hat. Ich bitte vorstehenden Ausführungen zu prüfen und alsdann gegebenenfalls den beantragten Erbschein zu erteilen.

Notar.

RECEIVED
MAR 21 2002

6

Erste Ausfertigung

Als erste Ausfertigung stempelfrei.
~~Zu dieser Ausfertigung ---- RM Urkundensteuer in Marken entwertet.~~
Zur Urschrift 3.-- RM Urkundensteuer entrichtet.

Berlin den 27. Februar 1937

Notar.

Nr. 39 Jahr 1937 des Notariats-Registers.

Verhandelt

zu Berlin, am 27. Februar 193 7

Vor dem unterzeichneten

zu Berlin W 50, Tauentzienstrasse 3

amtsansässigen
~~wohnhaften Notar im Bezirke des~~ gerichts

Konrad Müller

erschien en heute von Person bekannt:

1) Fräulein Karola Fa[illegible]steten zu Berlin Düs[illegible]orf-
strasse 58 wohnhaft,

RECEIVED
MAR 21 2002

2) Fräulein Henriette Feuerstein, ebenda wohnhaft.

Die Erschienenen erklärten:

Am 25. Juli 1930 ist zu Schuls in der Schweiz i
Kanton Graubünden unser Bruder der zuletzt Berlin,
berstrasse 27 wohnhaft gewesene Börsenmakler Martin
erstein verstorben.

Der Verstorbene war nicht verheiratet. Er hat e
Testament, datiert vom 1.April 1926, errichtet, welc
vom Amtsgericht Charlottenburg zu Nr. 52 IV. 1392.30
eröffnet ist. In diesem Testament hat der Erblasser
stimmt, dass seine Schwestern

1) Regina Feuerstein,

2) Karola Feuerstein,

3) Henriette Feuerstein,

4) Olga Friedlaender geb. Feuerstein,

5) Laura Wilke geb. Feuerstein

seine Erben sein sollen.

Die in dem Testament benannten Erben Olga Fried
laender und Laura Wilke sind vor dem Erblasser verst
ben, und zwar Olga Friedlaender am 20.Januar 1929 un
Laura Wilke am 18.September 1927.

Olga Friedlaender geb. Feuerstein hat folgende
Kinder hinterlassen:

1) Glücksohn, Johanna, Berlin-Wilmersdorf, Rude
städterstrasse 100,

2) Friedlaender, Rudolf, Manchester, Goulbu
Rd. 68

7

3) Friedlaender, Wolfgang, Tel-Aviv, Mohilevers-
trasse 23,

4) Friedlaender, Ruth, Frankfurt a.M.

5) Friedlaender, Michael, Tel-Aviv.

Laura Wilke geb. Feuerstein hat ein Kind hinterlassen namens

Czapski, Liselott geb. Wilke, Amsterdam, Zuide-
lijke Wandelweg 5.

Ein Bruder des Erblassers namens Theodor ist vor dem Erblasser Ende Dezember 1928 verstorben.

Weitere Verfügungen des Erblassers von Todeswegen als die oben erwähnte, sind nicht vorhanden.

Ein Rechtsstreit über das Erbrecht ist nicht anhängig.

Der Nachlass ist bereits bis auf einen Anteil an der Schmargendorf, Orberstrasse 27 Grundstücksgesellschaft mit beschränkter Haftung im Nennbetrage von 1300 RM verteilt.

Wir versichern an Eidesstatt, dass uns nichts bekannt ist, was der Richtigkeit der vorstehenden Angaben entgegensteht und beantragen,

die Erteilung eines gemeinschaftlichen Erbscheins dahin, dass Erben des am 25.Juli 1930 zu Schuls in der Schweiz, zuletzt zu Berlin, Orberstrasse 27 wohnhaft gewesenen Börsenmakler Martin Feuerstein

1) Regina Feuerstein zu Amsterdam, Zuidelijke Wandelweg 5

2) Karl[illegible] Feuerstein zu Berlin, Düsseldorferstrasse 58

RECEIVED
MAR 21 2002

3) Henriette Feuerstein zu Berlin, Düsseldorfe
strasse 58,

4) Liselott Czapski geb. Wilke zu Amsterdam, 2.
delijke Wandelweg 5,

5) a) Glücksohn, Johanna, Berlin-Wilmersdorf,
Rudolstädterstrasse 100,

b) Friedlaender, Rudolf, Manchester, Goulde
Rd. 68,

c) Friedlaender, Wolfgang Tel-Aviv, Mohive
strasse 23,

d) Friedlaender, Ruth, Frankfurt a.M.

e) Friedlaender, Michael, Tel-Aviv

geworden sind und zwar die zu 1) bis 4) genann
Erben jeder zu 1/5 des Nachlasses, die zu 5) a
bis e) genannten Erben jeder zu 1/25 des Nachla
ses.

Den Wert des noch nicht verteilten Nachlasses geben
auf 2883.— RM an. In dieser Höhe hat das Finanzamt
Berlin-Wilmersdorf-Süd den vorbezeichneten G.m.b.H.-
Anteil im Nennbetrage von RM 1300.— bewertet.

Das Protokoll ist in Gegenwart des Notars vorge
lesen, von den Beteiligten genehmigt und von ihnen
eigenhändig, wie folgt, unterschrieben:

Karola Feuerstein

Henriette Feuerstein

Konrad Müller

Notar.

8

Vorstende Ausfertigung der in das Notariatsregister für 1937 unter Nummer 39 eingetragenen Verhandlung wird hiermit für Fräulein Karola Feuerstein zu Berlin, Düsseldorferstrasse 58 ausgefertigt.

Berlin, den 27. Februar 1937

Notar.

Berechnung.

Wert: 2383.-- RM

Gebühr §§ 26,43 RKO. 7.-- RM

Urkundensteuer 3.-- RM

Zusammen 10.-- RM

Notar.

RECEIVED
MAR 21 2002

Dr. Heinrich Veit Simon
Rechtsanwalt am Kammergericht
~~Fernruf: A 1 Jäger 5546~~
A 6 Merkur 3546

Berlin ~~NW 7~~, 31. März 1937.
~~Pariser Platz 6~~
W 8, Hinter der katholischen Kirche 1.

Brief-Annahme des Amtsgerichts Charlottenburg
-1.4.37. 8-10
Berlin-Charlottenburg
Amtsgerichts-Platz.

In der Erbscheinsache

Feuerstein

- 18.VI.477.37 -

überreiche ich Vollmacht des Fräulein Karola Feuerstein auf mich und bitte:

die Frist für die Einzahlung des Gebührenvorschusses um einen Monat zu verlängern.

Zur Begründung erkläre ich, daß sich der Antrag voraussichtlich erledigen und daher zurückgezogen werden wird. Für diesen Fall wird sich meine Machtgeberin mit der Höchstgebühr von RM 25.- einverstanden erklären.

Rechtsanwalt.

An das
Amtsgericht
Charlottenburg.
-.-.-.-.-.-.-.-
Amtsgerichtsplatz.

RECEIVED
MAR 21 2002

Prozeß-Vollmacht

Dem Herrn Rechtsanwalt **Dr. Heinrich Veit Simon**
Rechtsanwalt am Kammergericht
Berlin W. 8
zu ~~Hinter der Katholischen Kirche 1~~

erteile ich hierdurch Prozeß-Vollmacht zu meiner Vertretung in de
~~von~~ Wachsfrau Kath. Ebersperger wegen meinem
Herbergsvater Herrn Martin Feuerstein ~~als Kläg~~
~~gegen~~
~~als Beklag~~
bei dem Amtsgericht 2 gericht zu Berlin-Charlottenburg
~~wegen~~
~~als~~ ~~stell~~ ~~Prozesse~~.

Berlin den 30 ten März 1932

Karola Feuerstein

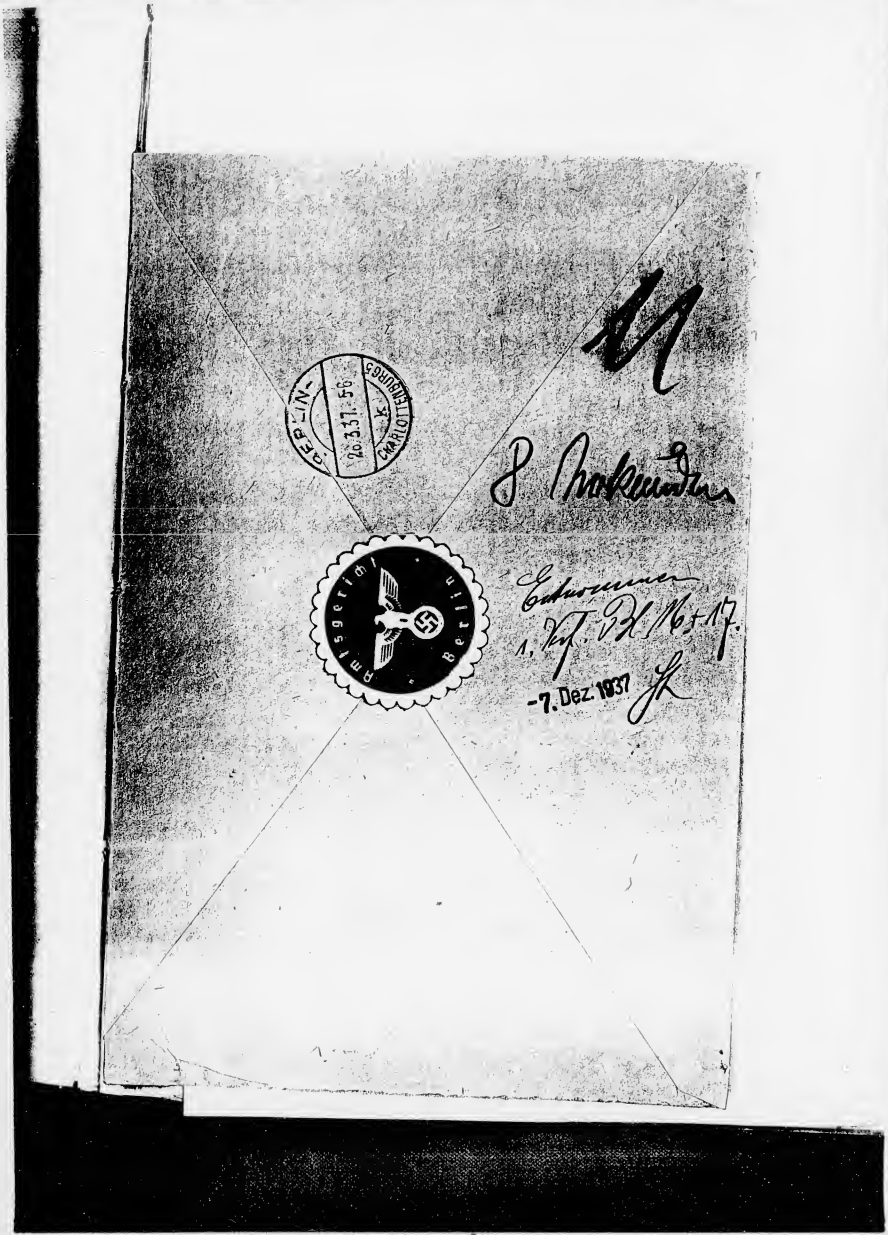

DECLASSIFIED
MAR 21 2002

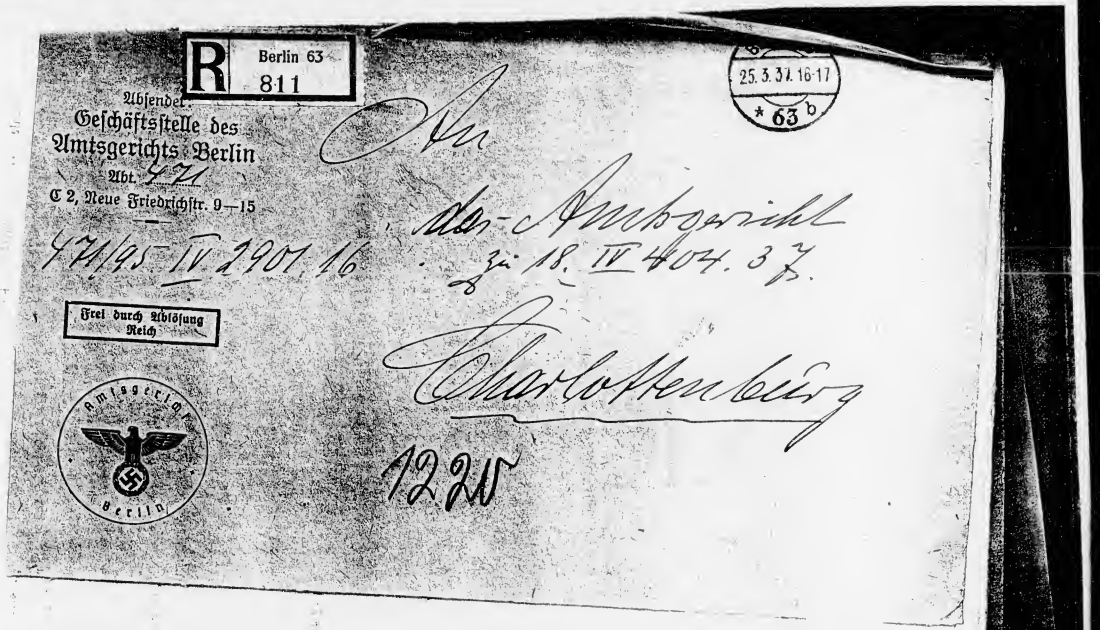
R Berlin 63 811

Absender:
Geschäftsstelle des
Amtsgerichts Berlin
Abt. 471
C 2, Neue Friedrichstr. 9–15

471/95 IV 1901.16

Frei durch Ablösung Reich

Amtsgericht Berlin

25. 3. 37. 16-17
* 63 b

An
das Amtsgericht
z. H. 18. IV 404. 37.

Charlottenburg

1225

Dr. Heinrich Veit Simon
Rechtsanwalt am Kammergericht
Fernruf: 16 35 46

Berlin W 8, 26. April 1937.
Hinter der katholischen Kirche 1

12

In der Erbscheinsache

Feuerstein

- 18.VI.477.37 -

ist die Frage, ob der Antrag auf Erteilung des Erbscheins aufrecht erhalten oder zurückgenommen wird, noch nicht geklärt. Die Entscheidung hängt von der endgültigen Stellungnahme des Registerrichters ab, die noch nicht vorliegt. Mit Rücksicht hierauf beantrage ich:

die Frist für die Einzahlung des Gebührenvorschusses weiter um einen Monat, also bis zum 31. Mai, zu verlängern.

H. Veit Simon
Rechtsanwalt.

An das
Amtsgericht
Charlottenburg.
-.-.-.-.-.-.-.-
Amtsgerichtsplatz.

29. April 1936

gesch. 29. April 1937

RECEIVED
MAR 01 2002

Gerichtskasse

Lg. -7. Mai 1937 Charlottenburg, den 5. Mai 1937 19 13

Zahlungsanzeige

über die Einzahlung von Gebühren und Strafen

Tag der Einzahlung	Bezeichnung des Einzahlungspflichtigen	Bezeichnung der Sache, Aktenzeichen	Betrag RM	Betrag Rpf	Vermerke (z. B. Angaben des Einzahlers auf dem Zahlkartenabschnitt usw.)
1	2	3	4		5
5/5	Feuerstein	18. M. 428. 37	25	—	
	Kurt Seidel				

An
Geschäftsstelle Abt. 18
des Amts- — Land- — gerichts
Staatsanwaltschaft

Gebucht: EDV. A Nr. 1135

Kassenleiter — Kassier

Buchhalter

Vm 1 Uhr
Bk 8. 5. 37

Vo. 2. Zahlungsanzeige (§ 39 Abs. 1 JKassO.)
Druckerei Reinhold Kühn A.G., Berlin SW 68

Rechtsanwalt am Kammergericht

Fernruf: 16 35 46

Berlin W 8, 7. [illegible] 1937.
Hinter der katholischen Kirche 1

14

Briefannahme des Amtsgerichts Charlottenburg 8.5.37 8-10 Amtsgerichtsplatz

Postscheinkonto Hauptstelle

18.VI.477.37.

Durch das Schreiben vom 28. April ist ein Vorschuß von RM 85.- gefordert. Der Betrag ist inzwischen gezahlt. Ich bitte, mir zu bestätigen, daß die weitere Zahlung zunächst bis Ende Mai gestundet ist.

Rechtsanwalt.

I/ Abschrift.

Ich bitte mitzuteilen, Gründe sind durch den eingelegten Widerspruch erledigt. Sollte eine Entscheidung getroffen werden, kann ich gegen der Beschluß keine Beschwerde einlegen.

Hfg 1 Abschr.

an das
Amtsgericht
Charlottenburg.
-.-.-.-.-.-.-.-
Amtsgerichtsplatz.

11/5 37

12. Mai 1937

gef. rech. 12. Mai 1937

z. d. A. Schreiben

Vorgel. gem. Vf. vom
21. JUNI 1937

Hfg 1 Abschr.
Eil! 11.6.37

RECEIVED
MAR 21 2002

orgel.gem. Vf. vom 27.6.37

– Einspitzig –

21. Juli 1937

1.) R.A. Simon entsprechen, ob der Abänderung folgt oder gerichtsseitig vorgehen werde. Simon.

2.) 2 Abschr.

24.7.37

26. Juli 1937

zu 2 ab. 28. Juli 1937

zu 1.) Schreiben

Dr. Heinrich Veit Simon
Rechtsanwalt am Kammergericht
Fernruf: 16 35 46

Berlin W 8, 31. Juli 1937.
Hinter der katholischen Kirche 1

15

Betr.:
Erbscheinssache Feuerstein.
18.VI.477.37.

W.V. m. 15. 9.

K 2. Aug. 1937

Auf die Anfrage vom 24.d.M. wird ergebenst erwidert, daß die Frage, ob der Erbscheinsantrag zurückgenommen werden kann, von der Entscheidung im Verfahren vor dem Handelsregister darüber abhängt, ob ein Erbschein eingereicht werden muß oder nicht. Die Entscheidung des Landgerichts soll bereits in dem Sinne ergangen sein, daß die Vorlegung nicht erforderlich ist. Sie liegt jedoch noch nicht vor.

Da ich in den nächsten Tagen auf Urlaub gehe, bitte ich um Frist bis zum 15. September.

Dr. Simon
Rechtsanwalt.

An das
Amtsgericht
Charlottenburg.
-.-.-.-.-.-.-.-
Amtsgerichtsplatz.

ARCHIVED
MAR 21 2002

KONRAD MÜLLER, NOTAR
RECHTSANWALT BEI DEM LANDGERICHT BERLIN

DR. HANS PETER DANIELCIK
RECHTSANWALT BEI DEM LANDGERICHT BERLIN

DR. WERNER MOSCHEL, NOTAR
RECHTSANWALT AM KAMMERGERICHT

Mitgl. des NSRB.

Fernsprecher: 241764 und 241765
Postscheck-Konto: Berlin Nr. 106590
Telegramm-Adresse: Asseprocura

Brief-Annahme des Amtsgerichts Charlottenburg
-4.12.37. 8-10
Berlin-Charlottenburg Amtsgericht Platz 3

Berlin W 50, den Tauentzienstr. 3 2. Dezember 193 7

16

In der Erbscheinssache

Feuerstein

18. VI. 477/37

bitte ich um Rückgabe der diesseits eingereichten Personenstandsurkunden. Das Erbscheinverfahren wird von den Beteiligten nicht weiter betrieben.

Rechtsanwalt.

6. Dez. 1937

An das
Amtsgericht
Charlottenburg,

6. Dez. 1937

KONRAD MÜLLER, NOTAR
RECHTSANWALT BEI DEM LANDGERICHT BERLIN

DR. HANS PETER DANIELCIK
RECHTSANWALT BEI DEM LANDGERICHT BERLIN

DR. WERNER MOSCHEL, NOTAR
RECHTSANWALT AM KAMMERGERICHT

Mitgl. des NSRB.

Fernsprecher: 241764 und 241765
Postscheck-Konto: Berlin Nr. 106590
Telegramm-Adresse: Asseprocura

Berlin W 50, Tauentzienstr. 3

den 14. Dezember 1937

In der Erbscheinssache

Feuerstein

18.VI.477.37

Brief-Annahme des Amtsgerichts Charlottenburg 15.12.37. 8-10 Berlin-Charlottenburg Amtsgerichts-Platz.

müssen sich bei den Akten noch die Sterbeurkunde des Herrn Martin Feuerstein, sowie die Geburtsurkunde des Fräulein Karola Feuerstein befinden. Ich bitte, mir beide Schriftstücke alsbald zuzusenden.

Notar.

An das
Amtsgericht
Charlottenburg

eingeg. 15. Dez. 1937

zu 1) 1 Scheine (2 Mark)

DECLASSIFIED
MAR 01 2002
NARA

AR 6456 1/13 BAER FAMILY - BAER DESCENDANTS - JOSEF LENCZYNSKI 1879-1958, 2002 A 32/5

WALLER Family Collection AR 6456 MOC A32/5

6. Baer family of Wrzesnia

(Wed). July 24, 2002

Josef Lenczynski Papers

Born October 28, 1879 Hohensalza / Inowrazlaw
Died June 19, 1958 Willesden, Co. Middlesex, England.
Married October 28, 1910 at Wrzesnia (Wreschen)
Margarete Posener

Owned Walter & Co. in Gleiwitz (Gliwice) on November 20, 1909 and probably in 1906,

Margarete Posener was the daughter of Herman Baer and his wife Jette Hirsch of Wrzesnia's daughter Minna Posener geb. Baer and Isaac Posener.

Her grandson Dr. Anthony D. Martin, Ph.D., Esq. collected materials from the Poznan State archives, Deutsche Bank archives, and Dresden Registration office to document the attempts to have Josef Lenczynski's assets seized by the Nazis in several steps between 1938 and 1941.

1-7 Birth + Death Certificates
8-11 Business Records.
12-24 Letter + Business Records from Deutsche Bank May 6, 2002

Chmielski/Kenig herb. Chodkiewicz

Please acknowledge to donor - "In Memory of DR. KIRK L. MARTIN, Ph.D."

DR. Anthony D. Martin, Ph.D., Esq.
c/o Schnader, Harrison, Goldstein + Manella
265 Franklin Street
Boston, Mass. 02110.

1

A.

Geburtsurkunde (1)

Nr. 446.

Inowrazlaw am 28ten October 18 79.

Vor dem unterzeichneten Standesbeamten erschien heute der Persönlichkeit nach ——— bekannt, der Gärtner Jacob Lenczynski wohnhaft zu Inowrazlaw Gniesenerstrasse N 290, jüdischer Religion und zeigt an, dass von der Hannchen Lenczynski geborenen Meyer seiner Ehefrau, jüdischer Religion wohnhaft zu Inowrazlaw bei ihm, zu Inowrazlaw bei ihm in seiner Wohnung am achtundzwanzigsten October des Jahres tausend acht hundert siebenzig und neun, Vormittags um sechs Viertel Uhr ein Kind männlichen Geschlechts geboren worden sei, welches ein Vornamen Joseph erhalten habe.

1

(2)

Vorgelesen, genehmigt und unterschrieben.

Jakub Leczynski

Der Standesbeamte.

J. V. Kempke

Że powyższy wyciąg zgadza się z głównym rejestrem urodzeń urzędu stanu cywilnego w Inowrocławiu (miasto powiatowe) poświadcza się niniejszem.

INOWROCŁAW, dnia 16-go grudnia 1920

Urzędnik stanu cywilnego.

(Pieczątka)

Grandfather Leczynski's birthcertificate issued 1920.- At time of birth, Oct. 28, 1879, area was German but was annexed after war I by Poland.

2

D.

Gültig nur zum Zwecke der Trauung (§ 82 des Gesetzes vom 6. Februar 1875).

(3)

Bescheinigung über Eheschließung.

Zwischen dem Landwirt Josef Lewczynski,
katholischer Religion,
wohnhaft zu Gleiwitz, Wilhelmstraße № 16,
und der unverehelichten Virginia Posener, ohne Stand,
wohnhaft zu Wreschen, Posen, [illegible] № 76

ist vor dem unterzeichneten Standesbeamten die Ehe heute geschlossen worden.

Wreschen, den 21. Oktober 1900.

(Siegel)

Der Standesbeamte.
In Vertretung.
Richter

Anmerkung: Die kirchlichen Verpflichtungen in Beziehung auf Taufe und Trauung werden durch das Personenstandsgesetz vom 6. Februar 1875 nicht berührt

D. Schenke, Wreschen

IV 810347

[Printed by authority of the Registrar General.]

D. Cert.
R.B.D.

The statutory fee for this certificate is 3s. 9d. Where a search is necessary to find the entry, a search fee is payable in addition.

CERTIFIED COPY of an ENTRY OF DEATH.
Pursuant to the Births and Deaths Registration Act, 1953.

Registration District WILLESDEN

1958. **Death in the Sub-district of** WILLESDEN **in the** COUNTY OF MIDDLESEX

Columns:— 1	2	3	4	5	6	7	8	9
No.	When and where died.	Name and surname.	Sex.	Age.	Occupation.	Cause of death.	Signature, description, and residence of informant.	When registered.	Signature of registrar.
277	Nineteenth June 1958 16 Ashford Court Willesden	Joseph Lenczynski	Male	78 years	a Retired Company Director Lace Importers	1a Coronary thrombosis b Coronary sclerosis c Arteriosclerosis Certified by A. D. Wharton M.D.	S. F. Posener Nephew 162 Devonshire Road N.W.7.	Twentieth June 1958	C. Selwood. Registrar.

I John Graham Baldwin Deputy Registrar of Births and Deaths for the Sub-district of WILLESDEN, in the COUNTY OF MIDDLESEX do hereby certify that this is a true copy of Entry No. 277 in the Register Book of Deaths for the said Sub-district, and that such Register Book is now legally in my custody.

WITNESS MY HAND this 26th day of June 1958.

J. G. Baldwin
Deputy Registrar of Births and Deaths.

CAUTION.—Any person who (1) falsifies any of the particulars on this certificate, or (2) uses a falsified certificate as true, knowing it to be false, is liable to prosecution.

6

8

IW 975150

(Printed by authority of the Registrar General.)

D. Cert.
R.B.D.

The statutory fee for this certificate is 3s. 9d. Where a search is necessary to find the entry, a search fee is payable in addition.

CERTIFIED COPY of an ENTRY OF DEATH.
Pursuant to the Births and Deaths Registration Act, 1953.

Registration District HENDON

1960. Death in the Sub-district of REDHILL **in the** COUNTY OF MIDDLESEX

Columns:— 1	2	3	4	5	6	7	8	9
No.	When and where died.	Name and surname.	Sex.	Age.	Occupation.	Cause of death.	Signature, description, and residence of informant.	When registered.	Signature of registrar.
9.	First March 1960 Edgware General Hospital Hendon	Margarethe Leneczynski	Female	75 years	9/62. Devonshire Road Mill Hill Hendon Widow of Joseph Leneczynski Merchant	1a Bronchopneumonia II. Coronary Thrombosis Diabetes Mellitus Certified by Peter Cargen M.R.C.S.	R. T. Posener Nephew. 162 Devonshire Road N.W.7	Second March 1960	E.S. Nash Deputy Registrar.

I, EDWARD SIDNEY NASH DEPUTY, Registrar of Births and Deaths for the Sub-district of REDHILL, in the COUNTY OF MIDDLESEX do hereby certify that this is a true copy of Entry No. 9 in the Register Book of Deaths for the said Sub-district, and that such Register Book is now legally in my custody.

WITNESS MY HAND this 2nd day of March, 1960. E S Nash

DEPUTY *Registrar of Births and Deaths.*

CAUTION.—Any person who (1) falsifies any of the particulars on this certificate, or (2) uses a falsified certificate as true, knowing it to be false, is liable to prosecution.

Nr. 138.

Wreschen am 12. August 1876

Vor dem unterzeichneten Standesbeamten erschien heute,

Persönlichkeit nach bekannt

der Handelsmann und Hausbesitzer

Isaac Posener

wohnhaft zu Wreschen, Posener Straße No. 76,

jüdischer Religion, und zeigte an, daß von

Minna Posener, geb. Baer, seiner

Ehefrau

jüdischer Religion

wohnhaft bei ihm

zu Wreschen

am siebten ten August des Jahres

tausend acht hundert sechs und siebenzig

um sechs Uhr ein Kind männlichen

Geschlechts geboren worden sei, welches den Vornamen

Wawrzyniec

erhalten habe

Vorgelesen, genehmigt und unterschrieben.

Isaac Posener

Der Standesbeamte.

Dombrowicz

Zgodność powyższego wypisu z aktem księgi urodzeń stanu cywilnego w Wrześni potwierdza niniejszem.

Września, dnia 4. Listopada 1920.

Urząd stanu cywilnego
w zastępstwie

3
(7)

C I. **Nr.** 1282.

Dresden, am 14. November 1925.

~~Vor dem unterzeichneten Standesbeamten erschien heute, der Persönlichkeit nach~~ ~~bekannt,~~

Die Inspektion des Stadtkrankenhauses Dresden-

~~wohnhaft in~~ Johannstadt

~~und~~ zeigte an, daß die Kaufmannswitwe Minna Posener

geborene Baer,

74 Jahre alt,

wohnhaft in Dresden, Palaisstraße 15,

geboren zu Wreschen (Posen),

zu Dresden, Fürstenstraße 74

am dreizehnten November

des Jahres tausend neunhundert fünfundzwanzig

vormittags um siebendreiviertel Uhr

verstorben sei.

~~Vorgelesen, genehmigt und unterschrieben~~

17 Druckworte gestrichen.

Der Standesbeamte.

In Vertretung: Röfiger.

Die Übereinstimmung mit dem Hauptregister beglaubigt

Dresden, am [illegible] 19[illegible]

Der Standesbeamte.

In Vertretung Röfiger

(8) 3

Königliches Amtsgericht.

Geschäftsnummer: GR. II. 533
9.

Diese Geschäftsnummer ist bei allen Eingaben anzugeben.

Gleiwitz, den 20ten November 1909

In unser Genossenschaftsregister A ist bei der unter Nr 533 eingetragenen offenen Handelsgesellschaft in Firma „Walter & Co." am 19. und 20. d. M. eingetragen worden, daß die Gesellschaft aufgelöst und der Gesellschafter bisher zeichnungsberechtigte Kaufmann Josef Lenczynski in Gleiwitz übernommen hat.

Vz. von Garnier
Aktuar

Laugla
Gerichtsschreiber
des Königlichen Amtsgerichts

(a)

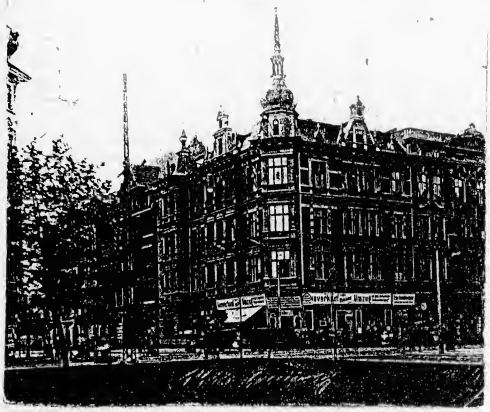

after Mazpication
"the successor"

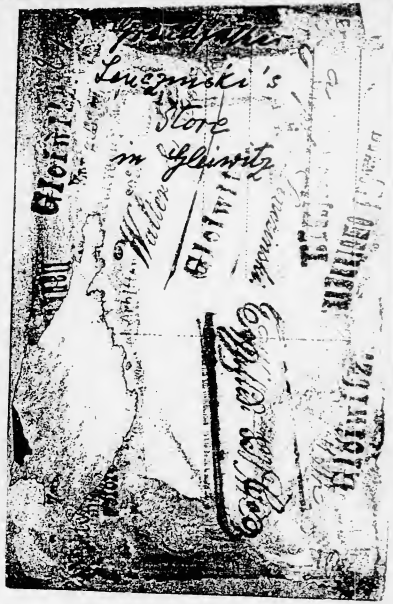

(10)

4

Finanzamt Wilmersdorf-Nord

Steuer-Nr. 25/2285

Fernsprecher: 91 2071

Berlin W 15, 28 Febr. 1939
Lietzenburgerstr. 18

Zimmer Nr. 104

(1)

Unbedenklichkeitsbescheinigung.

- Gültig bis zum 30. April 1939 -

Der Fleischermeister Josef Konrad Kurzynski

geboren am 28. Oktober 1879 zu Hohensalza,

und seine Ehefrau Margarethe Anna geborene Bussler,

geboren am 7. August 1883 zu Wreschen,

~~sowie deren Kinder~~

Anschrift: Berlin-Wilmersdorf, Duisburger Str. Nr. 14

~~hat~~ haben gegenwärtig keine Reste an (Rück-)Steuern, Zuschlägen, Strafen, Gebühren und Kosten. Die Steuerangelegenheit ist in voller Höhe festgestellt

Ich habe keine Bedenken gegen die Ausstellung eines Reisepasses für ~~den~~ die Obengenannten sowie gegen die Beförderung des eigenen Umzugsgutes der ~~des~~ Obengenannten in das Ausland.

Im Auftrag:

Finanzamt Wilmersdorf-Nord (Siegel) Nr. 1 Berlin

Nicht Zutreffendes streichen!

Diese Originalbescheinigung wird nur einmal ausgefertigt. Beglaubigte Abschriften oder beglaubigte Photokopien hat der Antragsteller daher rechtzeitig und in genügender Anzahl auf eigene Kosten herzustellen!

D.D.588 740

Attachment II

(12)

DB (alt) 4311

RECEIVED
MAY 08 2002

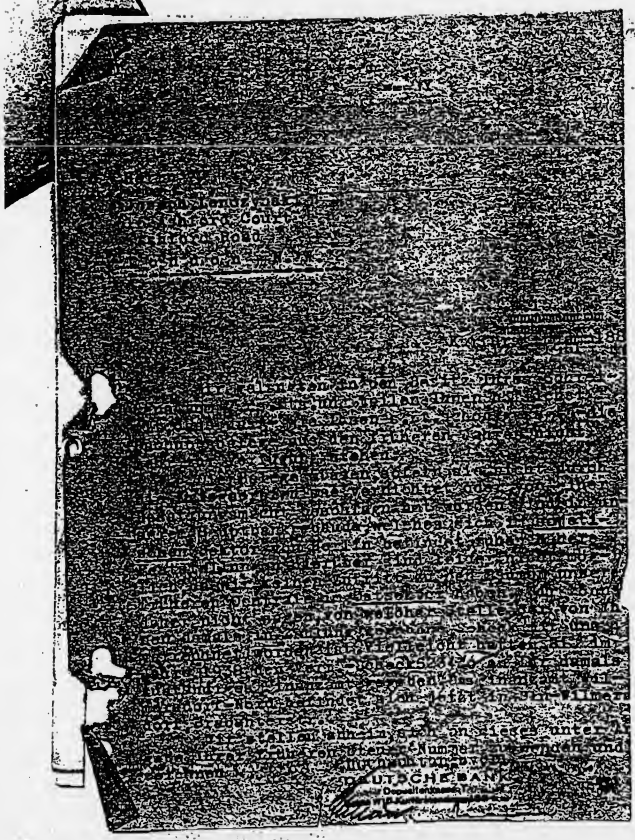

05/08/2002 12:54 NO.717 D007
06/05/2002 16:49 DB Z/RA → 00016179468100 NUM258 P006

RECEIVED
MAY 8 2002

Joseph Lenczynski
16 Ashford Court
Ashford Road
London. N.W.2.

9. Mai 1951

London. 7. May.1951.

An die Deutsche Bank
Depositenkasse Y.
Berlin. W. 15
Kurfürstendamm 188/189 Dep.Kasse. Y.B/Gt.

Ich danke Ihnen für Ihr w. Antwort Schreiben vom 26. April und habe daraus ersehen, das Ihre w. Adresse die frühere ist s.Z. ich bei Ihnen mein Conto hätte..

Ihr wertes Schreiben giebt mir einige Anhaltspunkte über Zahlungen die mir noch im Gedächtniss waren,leider ist mein Abwickler verschollen, so das mir die Unterlagen fehlen.

Die Ausbuchung am 15.12. 38. in Höhe von RM.13000 Verrechnungscheck 523430 interessiert mich sehr stark, da auf Grund dieser Zahlung,die ich noch persönlich vornahm ich die weiteren Zahlungen an derselben Stelle folgen könnte.

Ich bitte Sie sich der Mühe nochmals zu unterziehen vieleicht giebt es doch noch eine Möglichkeit herauszufinden zu welcher Stelle,dieser Cheque ging,ich wäre Ihnen dafür sehr verbunden.

Im Nichtfalle wäre es mir sehr lieb,wenn Sie mir mitteilen wollten,an welche Stelle ich mich dieserhalb wenden könnte.

Für I re Bemühung danke Ihnen im Voraus und füge für Ihre gef. Rückantwort einen Internationalen Coupon bei.

Hochachtungsvoll

Joseph Lenczynski

05/08/2002 12:54 NO.717 D008
06/05/2002 16:49 DB Z/RA → 00016179468100 NUM258 D007

RECEIVED
MAY 8 2002

18 Apr. 1951

Joseph Lenczynski
16 Ashford Court
Ashford Road
London. N.W.2.

London. 15. April 1951.

An die
Deutsche Bank
Berlin. W.30.
Viktoria Luise Platz 9.

20. April 1951

Ihre w. Adresse ist mir von der hiesigen Behörde angegeben worden, an die ich mich wenden soll, und gestatte mir daher Ihre w. Hülfe in Anspruch zu nehmen.

Ich wohnte vor meiner Auswanderung s.Z. in Berlin W.15 Duisburger Str. 14. und unterhielt ein Bankconto unter meinen Namen Josef Lenczinski bei Ihrer Deutschen Bank Berlin. W.15. Depositenkasse Y. Kurfürstendamm 188/189 bis zu meiner Auswanderung März 1939.

Ich benöhtige eine Unterlage über von Ihrer damaligen Bank an das Finanzamt Wilmersdorf Nord Berlin W.15 Mietzenburger Str.18 überwiesenen Judenvermögensabgabe (oder auch Scheck) für erste und zweite Rate je R.M. 13000. nach meiner Erinnerung dürften diese Überweisungen im Jahre 1938 oder erstes Quartal 1939 erfolgt sein.

Ich wäre Ihnen sehr verbunden, wenn Sie sich der Mühe unterziehen wolltenund mir Mitteilung darüber machen wann und in welcher Höhe, diese Zahlungen erfolgt sind.

Füge einen Internationalen Coupon bei, danke Ihnen im Voraus und sehe Ihre gefl. Antwort gern entgegen.

Hochachtend
Lenczynski

Berl. Auskunftei
Berlin.

alle Korresp. a.

aus 15. Okt 1938
V.Kl. 523 V30 a. 13.000- [illegible]

aus 15. Jan 1939
V.Kl. 523 378 13.000- [illegible]

RECEIVED
MAY 08 2002

Sperraufhebung

Gi.

№2261

#377

2 facher Abdruck
1. Kreditstelle
2. Oberbuchhalterei, Herrn Rischert

Depositenkasse Y, Herrn Braun

Betr. Konto Josef Lenczsinki, Berlin W 15

Die gemäß Anweisung vom 25.November 1938 auf dem rubr. Konto wegen ~~laut~~ Finanzamt Wilmersdorf-Nord angebrachte Sperrnotiz über RM 2.000.— (Reichsmark zweitausend) ist zu löschen.

Berlin, den 14.3.1939

Stadtzentrale Kreditstelle

K 1282
LS 36 (9016)

05/08/2002 12:54 NO.717 D010
06/05/2002 16:49 DB Z/RA → 00016179468100 NUM258 D009

RECEIVED
MAY 08 2002

Finanzamt Wilmersdorf-West
Vertraulich!

B e r l i n W.15,
Herrn
Joseph Leibel Lewczinski,
Zweigert Nr.104

B e r l i n W.15,
Duisburger Str. 14.

/Gi

Berlin Stimmer-Nr.26/2265 /Gi.

14.März 1939

14.März 1939

Anbei überreichen wir Ihnen Abdruck unseres heutigen Schreibens an das Finanzamt Wilmersdorf-West, Berlin W.15, zur Kenntnisnahme.

unserer Depositenkasse Y

RM 3.000.- D E U T S C H E B A N K

Anlage

- Abdruck -
J.I.Lewczinski
1.Kreditstelle
2.Kasse Y
Lewczinski

05/08/2002 12:54 NO.717 D011
06/05/2002 16:49 DB Z/RA → 00016179468100 NUM259 D010

RECEIVED
MAY 08 2002

3 facher Abdruck
Finanzamt W'dorf-No:

1.Kreditstelle
2.Kasse Y
3.Abdruck e/Herrn
Lenczinski

Finanzamt Wilmersdorf-Nord

Berlin W.15,
Lietzenburger Str.18
Zimmer Nr.104

/Gi.

14.März 1939

Betr.: Steuer-Nr.28/2285

Ihrem Schreiben vom 8.ds.Mts. zufolge haben wir die von dem Barguthaber des Herrn Josef Israel Lenczinski, Berlin W.15, Duisburger Str.14, bei unserer Depositenkasse Y gesperrten

RM 2.000.--

freigegeben und sehen unsere Sperre vom 25.November v.Js. als erloschen an.

DEUTSCHE BANK

05/08/2002 12:54 NO.717 D012
06/05/2002 16:49 DB Z/RA → 00016179468100 NUM258 D011

MAY 8 2002

#37

(17)

(18)

Lenczinski, Josef Berlin W 15

Betr. Kontosperre Josef Israel Lenczinski
w/Finanzamt Wilmersdorf-Nord.

Anliegend überreichen wir Ihnen ein Schreiben des Finanzamts Wilmersdorf-Nord vom 8. 3. 1939, mit welchem das genannte Amt das durch Herrn Josef Israel Lenczinski Berlin W. 15, Duisburgerstr. 14, ihm verpfändete Barguthaben v.

RM 2.000.- (zweitausend)

wieder frei gibt.

Wir bitten daher um Aufhebung Ihrer früheren Sperrverfügung.

Berlin W. 15, den 11. 3.1939.

An Stadtzentrale, Kreditstelle.

Anlage !

RECEIVED
MAY 8 2002

#3

L e n g s f e l d , Josef Berlin
Duisburgerstr.

gesperrt wegen: Finanzamt Wilmersdorf-Nord
Reichsfluchtsteuer

Konto:	RM. 2.000.- gesperrt
Depot:	-.- frei
Stahlfach:	-.-
Künftige Eingänge:	f r e i
Zinserträgnisse:	f r e i
Effekten An-u. Verkäufe:	-.- frei
monatlich frei-gegeben:	-.-
Meldungen:	-.-

RECEIVED
MAY 8 2002

05/08/2002 12:54 NO.717 D014
06/05/2002 16:49 NJ#258 0013
DB 2/RA → 00016179468100

#37

2 facher Abdruck

1. Kreditstelle
2. Oberbuchhalterei, Herrn Rischert

veisung №2182 *

gi

sitenkasse Y, Herrn Braun

Betr. Konto Josef Lenczewski, Berlin N.15

14/3.39

Das rubr. Konto ist

gen Finanzamt Wilmersdorf-Nord

mit RM 2.000.— (Reichsmark zweitausend —.—.—.—)

zu sperren. Wir sehen davon ab, diesen Betrag auf die Oberbuchhalterei zu übernehmen, bitten vielmehr, auf dem Konto eine entsprechende Sperrnotiz anzubringen und für deren genaue Beachtung Sorge zu tragen — vgl. O. B. 174/36 —. Verfügungen irgendwelcher Art über den Betrag sind keinesfalls vor Aufhebung der Sperre durch uns zuzulassen.

Berlin, den 25.11.1938

Stadtzentrale Kreditstelle

Nummer 1237
K 10 10 38 (6010)

DECLASSIFIED
MAY 8 2002

Josef Lenoxinski
2. Kasse Y
1.Kreditstelle
2.Kasse Y Lenoxinski

Finanzamt Wilmersdorf-Nord.

Vertraulich!
Berlin W.15
Herrn Uhlandstr.
Josef Lenoxinski, Uhlandstr.

Berlin W.15
Duisburger Str.14

25.November 1938

Betr.: Steuer-Nr. 20/

Anbei überreichen wir eine Erklärung des Wortlauts des Schreibens an [illegible]

Anbei überreichen wir Ihnen Abdruck unseres heutigen Schreibens an das Finanzamt Wilmersdorf-Nord, Berlin W.15, Uhlenburger Str.18, zur Kenntnisnahme.

Unsere Gebühren für die Vormerkung der Sperre belasten wir Ihnen mit RM 3.00
für die Zeit bis zum 25.5.1939 mit RM 2.- Wert heute

Wir haben von der [illegible] Vormerkung genommen und [illegible] auf Ihrem laufenden Konto bei unserer Depositenkasse I. [illegible] Wilmersdorf-Nord [illegible] Höchachtungsvoll [illegible] verlangen. Die [illegible] unterliegen der Sperre bis [illegible].

DEUTSCHE [illegible] BANK

Anlage

Anlage

05/08/2002 12:54 NO.717 D016
06/05/2002 16:49 DB Z/RA → 00016179468100 NUM258 D015

Nord

1.Kreditstelle
2.Kasse Y
3.Abdruck a/Herrn J. Lenczinski

RECEIVED
MAY 8 2002

Finanzamt Wilmersdorf-Nord,

Berlin W.15
Lietzenburger Str.18

/Gi. 25.November 1938

Betr.: Steuer-Nr- 28/2285

Anbei überreichen wir eine Erklärung des Herrn Josef Lenczinski, Berlin W.15, Duisburger Str.14, mit welcher dieser aus seinem Barguthaben bei unserer Depositenkasse Y

RM 2.000.-

dem Finanzamt Wilmersdorf-Nord unter Abtretung des Auszahlungsanspruchs verpfändet.

Wir haben von der Verpfändung Vormerkung genommen und halten das Barguthaben in der Weise gesperrt, dass allein das Finanzamt Wilmersdorf-Nord berechtigt ist, jederzeit die Barauszahlung zu verlangen. Die Erträgnisse unterliegen der Sperre nicht.

DEUTSCHE BANK

Anlage

05/08/2002 12:54 NO.717 D017
06/05/2002 16:49 DB Z/RA → 00016179468100 NUM258 D016

RECEIVED
MAY 8 2002

JOSEF LENCZINSKI
Berlin W 15, d. 22. 11. 1938.
Duisburger Str. 14
Fernruf: 92 69 94

Erledigt

23

An die Deutsche Bank, Dep.-Kasse Y.

EINGEGANGEN
Berlin
23 NOV 1938
Depositen-Kasse Y

Von meinem Konto wollen Sie gefl. RM. 2.000.- (in Worten Zweitausend RM.) abzweigen, und hinterlege ich diese bei Ihnen auf ein Sicherheitskonto für evtl. Reichsfluchtsteuer für das Finanzamt Wilmersdorf-Nord, Lietzenburgerstr. 18, Aktenzeichen 28/2285. Dem betreffenden Finanzamt bitte ich von der Hinterlegung Mitteilung zu machen.

Privat

Hochachtend.

Josef Lenczinski

RECEIVED
MAY 8 2002

24

Hr. Josef Lenczinski, Berlin W.15.,
Duisburgerstr. 14.
Überstellung v/Reichsfluchtsteuer.

Wir überreichen Ihnen anliegend ein Verpfändungsschreiben des Herrn Josef Lenczinski, Berlin W. 15., Duisburgerstr. 14, vom 23. ds. Mts. in doppelter Ausfertigung mit der Bitte, eine Ausfertigung dem Finanzamt Wilmersdorf - Nord zu übersenden. Den verpfändeten Betrag halten wir auf dem Konto des Genannten gesperrt. Wir bitten für Spesen 1‰ p. Sem. zu berechnen.

Berlin W. 15., den 24. Nov. 1938.

An Stadtzentrale, Kreditstelle.
Anlagen !

05/08/2002 12:54 NO.717 D019
06/05/2002 16:49 DB Z/RA → 00016179469100 NUM250 D018

Attachment III

RECEIVED
MAY 8 2002

Herrn
Joseph Lenczynski
16 Ashford Court
Ashford Road
LONDON.N.W.2.

Dep.Kasse Y B/Ot V 15.6.51 26. April 1951

Ihr an die Deutsche Bank, Berlin W.30, Viktoria Luise Platz 9, gerichtetes Schreiben wurde uns zuständigkeitshalber übersandt.

Auf Ihre Anfrage teilen wir Ihnen höflich mit, dass - soweit wir aus den uns noch vorliegenden Büchern der 7 Jahre 1938 und 1939 ersehen haben - als grössere Belastungen auf Ihrem Privatkonto nur drei Posten in Frage kommen, und zwar eine Ausbuchung am 15.12.38 in Höhe von

RM 13.000.-
Buchungstext: "Verrechnungsscheck 523430"
ohne näheren Zusatz,

eine weitere am 15.3.1939 in Höhe von

RM 11.800.-
Buchungstext: "Verrechnungsscheck 527778"
ohne näheren Zusatz

und zuletzt am 4.4.1939

RM 14.813.50
Buchungstext: "an Reichskreditgesellschaft".

Mit der letzten Ausbuchung war Ihr Konto bei uns seinerzeit erloschen.

Da uns das Belegematerial aus den früheren Jahren nicht mehr zur Verfügung steht, können wir Ihnen bezüglich des Verwendungszweckes der am 15.12.38 und 15.3.39 belasteten Beträge leider keine näheren Angaben machen.

Wir empfehlen uns Ihnen

hochachtungsvoll
DEUTSCHE BANK
Depositenkasse Y

05/08/2002 12:54 NO.717 D020
06/05/2002 16:49 DB Z/RA → 00016179468100 NUM258 D019

Josef Lenczinski
16 Ashford Court
Ashford Road
London N.W.2.

London. 7. März 1950.

An die
Deutsche Bank
Berlin. W 30
Viktoria Luise Platz 9.

10. März 1950. 1573

26

Ich hatte Jahrzehnte lang mein Conto bei der Deutschen Bank zu Gleiwitz O/Schl. filiale Direktor Dr. P. Carthaser. Bei meiner Auswanderung habe ich mein dortiges persönliches Conto als Hausconto auf meinen Namen

Josef Lenczinski

stenen lassen und im Jahre 1939 von hier aus veranlasst dieses Conto, Welches sich auf mehrere Tausend Mark ansammelte an die Centrale Deutsche Bank Berlin zu überweisen.

Durch unsere hiessige Informations Abteilung habe ich erst jetzt die Adressen- Anschrift ihrer Deutschen Bank Berlin erhalten. Ich bitte Sie für den Zweck zur Anmeldung meiner Claims, mir gefälligst mitteilen zu wollen in welcher Höhe mein Conto bei ihrer Bank bestand oder besteht.

Für ihre mühe danke Ihnen und füge einen Internationalen Coupon bei, indem ich ihre baldgefl. Nachricht entgegensehe

Kontostand!

Hochachtungsvoll

Josef Lenczinski

Auskunftsstelle für Gläubiger Treuhandbank Hannover
1 Coupon
-30 pf.
10. März 1950

Ausl. 3 Reine Rto.
Ausl. 2 Reine Rto. Mi 14.3.50
Ausl. 3 z. T. Reine Rto.

RECEIVED MAY 8 2002

DB (alt) 2874

Abschrift IV

05/08/2002 12:54 DB Z/RA → 00016179468100 NO.717 D021
06/05/2002 16:49 NUM258 D020

(27)

Herrn
Josef Lenczinskis
16 Ashford Court
Ashford Road,
London N.W.2.

3

B/Lüf. 15. März 1950.

Im Besitze Ihres gefl. Schreibens vom 7.d.Mts. müssen wir Ihnen leider mitteilen, dass wir ein Konto auf Ihren Namen laut den uns vorliegenden Verzeichnissen nicht haben feststellen können. Um weitere Nachforschungen anstellen zu können, bitten wir Sie, uns in Ihren Händen befindliche Unterlagen, die sich über dieses Konto beziehen, zu getrauen Händen zu überlassen. Sollte Ihnen jedoch seinerzeit über die Umlegung Ihres Kontos von unserer Filiale Gleiwitz auf uns eine Bestätigung unsererseits nicht erteilt worden sein, können wir nur annehmen, dass die Überweisung aus irgend einen uns unbekannten Grunde nicht stattgefunden hat. Für diesen Fall geben wir Ihnen anheim, sich an die Nordwestbank, Hannover, zu wenden, bei der sich eine Auskunftstelle für unsere frühere Filiale Gleiwitz befindet. Wir hoffen, dass Ihnen diese Stelle die gewünschte Aufklärung wird geben können.

Hochachtungsvoll

DEUTSCHE BANK

RECEIVED MAY 8 2002

DB (alt) 28 Z

AR 6456 1/14 BAER FAMILY - BAER OF WRZENIA 1986-1987 A 32/5

BAER of WRZESNIA

A) Polish State Cover

B) containing:
Wreschinska, Joanna geb. Bär
death

C) Zlotnitzki, Marcin
birth

D) Zlotnitzki, Michal
birth

E). Bär of Wrzesnia Family Tree

F). Letter to Susanne Posener.

POLSKA RZECZPOSPOLITA LUDOWA

Województwo poznańskie

URZĄD STANU CYWILNEGO w e Wrześni

Odpis skrócony aktu zgonu

I. DANE DOTYCZĄCE OSOBY ZMARŁEJ:

1. Nazwisko Wreschinska
2. Imię (imiona) Joanna
3. Nazwisko rodowe Bär
4. Stan cywilny
5. Data urodzenia w wieku 85 lat
6. Miejsce urodzenia Witkowo
7. Miejsce zamieszkania Września

II. DANE DOTYCZĄCE DATY I MIEJSCA ZGONU:

1. Data 15 sierpnia tysiąc dziewięćset dwudziestego /15.8.1920/ r. 2. Miejsce Września

III. DANE DOTYCZĄCE MAŁŻONKA OSOBY ZMARŁEJ:

1. Nazwisko brak danych
2. Imię brak danych
3. Nazwisko rodowe

IV. DANE DOTYCZĄCE RODZICÓW OSOBY ZMARŁEJ:

	Ojciec	Matka
1. Nazwisko		
2. Imię (imiona)		

Miejsce na opłatę skarbową

Poświadcza się zgodność powyższego odpisu z treścią aktu zgonu Nr 193/1920/5

Września dnia 1986-10-10 XX 19 r.

KIEROWNIK Urzędu Stanu Cywilnego

Halina Kowalska

Pu-41-15 zam. nr 1927/DWJ/OR/ [illegible] LZG Zakł. Nr 3 w Pab., zam. [illegible] 330 000 szt. f. A5, piśm. [illegible] kl. [illegible]

POLSKA RZECZPOSPOLITA LUDOWA

Województwo poznańskie

URZĄD STANU CYWILNEGO w e Wrześni

Odpis skrócony aktu urodzenia

1. Nazwisko Zlotnitzki
2. Imię (imiona) Marcin
3. Data urodzenia 17 grudnia tysiąc osiemset dziewięćdziesiątego trzeciego /17.12./ roku
4. Miejsce urodzenia Września
5. Nazwisko i imię (ojca) Zlotnitzki Louis
   zawód
6. Nazwisko rodowe (ojca) Zlotnitzki
7. Imię i nazwisko rodowe (matki) Minna Wrzeschinska
   zawód

WOLNE na podstawie ustawy z dn. 4 lutego 1994 r. o ochronie wyborów i referendum ogólnonarodowego

Miejsce na opłatę skarbową

Poświadcza się zgodność powyższego odpisu z treścią aktu urodzenia Nr 387/1893/5

Września, dnia 1986-10-10 r.

KIEROWNIK Urzędu Stanu Cywilnego

Halina Kowalska

Pn-M-8 nakł. RF 490/DWiON
EDD Z-d 3, z. 475/1800/86, n. 1 726 000 egz. 1. A3

POLSKA RZECZPOSPOLITA LUDOWA

Województwo poznańskie

URZĄD STANU CYWILNEGO w Wrześni

Odpis skrócony aktu urodzenia

1. Nazwisko Zlotnitzki
2. Imię (imiona) Michał
3. Data urodzenia 18 sierpnia tysiąc osiemset dziewięćdziesiątego szóstego/18.8./ 1896 19 r.
4. Miejsce urodzenia Września
5. Nazwisko i imię (ojca) Zlotnitzki Louis zawód
6. Nazwisko rodowe (ojca) Zlotnitzki
7. Imię i nazwisko rodowe (matki) Minna Wreschinska zawód

Poświadcza się zgodność powyższego odpisu z treścią aktu urodzenia Nr 278/1896/5

dnia 1986-10-10 19XXX r.

KIEROWNIK Urzędu Stanu Cywilnego

Urzędu Stanu Cywilnego

Helena Kowalska

Pu-M-1 zam. Nr 480/DW/ON
ŁDD Z-d 1. z. 478/1500/85, n. 1 720 000 szt. f. A3

HEIMAN BAER

born 1814
died
married
Jette Hosch
born 1820
died January 4, 1876 Wrzesnia

I. JOHANNA BAER
born 1835 Witkowo
died August 15, 1920 Wrzesnia
married
Michael Wrzeschinski
born
died

II. EVA BAER
born May 13, 1844 Mielzyn
died December 19, 1911 Karl-Marx-Stadt
married September 3, 1872
Samuel Rosenthal
born June 29, 1845 Szamotuły
died January 13, 1912 Karl-Marx-Stadt

III. BERNHARDT BAER
born November 23, 1847 Mielzyn
died
married
Henriette
born
died

IV. MINNA BAER
born October 3, 1851 Wrzesnia
died November 13, 1925 Dresden
married August 29, 1881 Wrzesnia
Isaak Posener
born June 5, 1850 Stuk, England
died October 24, 1922 Dresden

I.A. LUDWIG WRZESCHINSKI

I.B. MORITZ WRZESCHINSKI

I.C. KARL WRZESCHINSKI

I.D. MINNA WRZESCHINSKA
born
died
married
LOUIS ZLONTTZKI
born 16 February 1842
died April 4, 1924 Dresden

I.D.1. BERTHE WRZESCHINSKA
born
died

I.F. SARA WRZESCHINSKA
born September 28, 1870
died October 6, 1932
married 1898

I.F. Israel Isaacssohn
born June 7, 1860
died October 6, 1932

I.D.1. MORITZ ZLOTNITZKI
born December 17, 1893 Wrzesnia
died
married
Liliane
born
created Dame Lily King

I.D.2. MICHAEL ZLOTNITZKI
born August 18, 1896 Wrzesnia
died October 5, 1917 in battle

I.D.3. KAROLA ZLOTNITZKI
born
died

I.F.1. ARTHUR ISAACSSOHN later ARTHUR SAXON
born
died May 10, 1969 New York City
married December 21, 1937 Berlin
Gertrude Silberberg
born September 10, 1902 Gollub,

I.F.2. NANNY ISAACSSOHN
born
died November 1938

II.A. LEOPOLD ROSENTHAL
born December 30, 1873 Plainfield, New Jersey Karl-Marx Stac
died October 24, 1943 Plainfield, New Jersey
married May 25, 1902 New York City
Eva Waller
born June 21, 1880 Grosskrotzenburg am Main
died December 26, 1962 Plainfield, New Jersey

II.B. LOUIS ROSENTHAL
born January 9, 1877 Karl-Marx-Stadt
died July 25, 1945 London
married February 3, 1908
Rosa Hoenigsberger
born April 6, 1886
died March 20, 1947 London

II.C. MARTIN ROSENTHAL
bornDecember 5, 1877 Karl-Marx-Stadt
died January 4, 1945 London
married
Anna Wuerzel
born January 14, 1888
died January 12, 1968 London

II.D. HERMANN ROSENTHAL
born May 8, 1879 Karl-Marx-Stadt
died Deported to the East May, 1943

II.E. MICHAEL MOSES II ROSENTHAL
Born June 2, 1881 Karl-Marx-Stadt
died August 21, 1959 the Bronx, New York
married
Franciszka Schuess
born
died December 18, 1949 the Bronx, New York

II.F. HENRIETTE GERTRUDE ROSENTHAL
born August 13, 1882 Karl-Marx-Stadt
died Theresienstadt 1943-
married
Maximilian Isaacssohn
born
died Theresienstadt 1943 -

II.G. ARTUR ROSENTHAL
born February 2, 1884 Karl-Marx-Stadt
died September 27, 1887 Karl-Marx-Stadt

II.H. HUGO HERZLE ROSENTHAL
born March 19, 1888 Karl-Marx-Stadt
died January 21, 1889 Karl-Marx-Stadt

II.A.1. MILTON MICHAEL ROSENTHAL alter MILTON MICHAEL WALLER
born June 22, 1905 New York City
died August 15, 1975 St. Petersburg, Florida
married 1956 Plainfield, New Jersey
Helene Johanna Stark
born September 17, 1920 Clinton, Massachusetts

II.A.2. CAROLINE ROSENTHAL
born June 22, 1905 New York City
died August 13, 1905 New York City

II.A.3. HANNAH WALLER ROSENTHAL
born February 14, 1911 New York City
married December 18, 1944 Pensacola, Florida
Franciszek Stanislaw Ksawery Aleksander Chudzikiewicz hrabia Chodkiewicz
born June 16, 1916 Holyoke, Massachusetts
divorced 1951 Newark, New Jersey
married June 20, 1966 Plainfield, New Jersey
Bernard Lippner
born June 22, 1911 New York City

II.A.3.1. Leopold Franciszek Stanislaw Michael Louis Alexander de Waller Rosenthal Chudzikiewicz hrabia Chodkiewicz
born August 18, 1945 McDill Army Air Force Base, Tampa, Flor

II.A.3.2. JONATHAN WALLER CHUDSON
born September 17, 1946 Planifled, New Jersey
married
Renée Rifkin
born

II.B.1. MARGOT ROSENTHAL
born 1911 Nuernberg
died March 26, 1919 Nuernberg

II.B.2. KLARA ROSENTHAL
born December 17, 1912 Nuernberg
died March 20, 1933 Nuernberg

II.B.3. HEINZ ROS ENTHAL later HENRY RODWELL
born March 20, 1919 NUERNBERG
married April 18, 1948 London
Alice Propp
born January 26, 1924 Koenigsberg

II.B.3.1. MARK LOUIS RODWELL
born June 12, 1950 London
married November 16, 1973 London
Frances Teresa Hoult
born January 14, 1944

II.B.3.2. NICHOLAS ~~RODWELL~~ BENJAMIN RODWELL
born July 3, 1952 London

II.B.3.1.1. EMMA ESTHER RODWELL
born April 9, 1976 London

II.B.1. SAMUEL WOLFGANG ROSENTHAL later WILFRED RODWELL
born August 8, 1924 Berlin
married February 24, 1959 London
Shirley Julianne Barnett
born January 15, 1934 London

II.C.1.1. MARTIN KEITH RODWELL
boen November 30, 1961 London

III.A. ADOLF BAER
born
died

IV.E.1. EVA ROSENTHAL
born December 26, 1913 New York City
died
married
Schneider
born
died
married
Oscar Carol Kringlen, Jr.
born December 13, 1911 Portland, Oregon

II.E.2. KITTY ROSENTHAL
born March 23, 1917 the Bronx
died November 29, 1920 the Bronx

IV.A. HEINRICH POSENER
born April 16, 1882 Wrzesnia
died December 29, 1936 Dresden
married
Margarethe Posner
born June 4, 1885
died November 29, 1938

IV.B. MARGARETHE POSENER
born August 7, 1883 Wrzesnia
died March 1, 1960 London
married
Josef Lenczinski
born October 28, 1879 Hohensalza
died June 19, 1958 London

Miss Susaane Posnner
154 Heighham Road
Eastham
London E 6 England

P.S.

In addition to this BAER material, I can add from the reocrds in Poznan,

Jette Baer geb. Hosch was the daughter of Maino Hosch of Witkowo and his wife, Rifka (Rebecca), born in Skarboszewo. Her father was Abraham of Skarboszewo.

Regarding your ancestor, but not mine, Isaac or Isaak Posener. Although he was born in Stuk England, his father was Hirsch Posener of Zerkowo. His mother, wife of Hirsch Posener of Zerkowo, was Emilie Kochheim, born in Miloslaw.

There is a Julius Baer who could be the father of Heiman Baer living not in Wrzesnia but Witkowo, where Jette Hosch was born and where Heiman and Jette's first child, Joahanna Baer was born. The later children were born in Mielzyn and Wrzesnia. I should explain that Mielzyn is a small farming community outside the town of Witkowo. Witkowo in turn is a town outside the ancient city of Wrzensia, which was called ~~Gnesen~~ in German ~~as Wrzesnia was called~~ Wretchen by the Germans. The possibility exists, of course that Julius Baer was not related to our family, but simply had the same last name.

If any of this rings a bell with your Father, please let me know.

By the way Tony Martin left the teaching of history and is a lawyer in Boston, Massachusetts now. I live in New York City and am here on avacation to do research. My brother and his wife live in Maryland as he works in Washington,D.c for the Government. My parents live in Sarasota, Florida.

June 5, 1987
Penfold House
Brent Street
London NW4 2 EU
England

Dear Cousin Susanne,

I hope your Mother has explained you and I are 3rd cousins, your Father and my Mother being 2nd cousins. They last saw each other before the War when my Mother was in Europe 1936/37.

In May, 1980, October, 1986, and May, 1987 I have tried to research the family tree in Poznan, where the Central Archives are. Until May, 1987 I got nowhere, except that Wrzesnia had some records for Johanna Wrzeschinska and her sons. That I got in October, 1986. This trip I met with the Director General of Archives from Warszawa and was able to get written permission to go into the archives and the information about HEIMAN BAER and his wife and family comes from there. The marriage license or registration, signed by Heiman and his son Bernhardt Baerfor Minna Baer and Isaak Posner is in the Archives. I saw it in May, 1987.

I have been working on the family history since June, 1956 as my grandfather said his uncle on his mother's side was Giacomo von Meyerbeer (1791-1864) the opera composer. It appears that Heiman Baer may have been the grandson of Meyerbeer's greatuncles - Aron Baer or Samuel Baer -. That is what I am still trying to research.

I am staying with Wilfred, Shirley and Keith Rodwell in London for another 10 days before leaving for Germany. Could you perhaps drop me a line and give me the missing dates for your side of the family? The telephone no. her is 01-202-7821. Perhaps your Father could ring me while in London? Kindest regards and wishes for happiness on your forthcoming wedding,

Sincerely yours,

Count Leopold Franciszek Chodkiewicz

FISCO NEWSNEWSNEWS
Fisco Products Limited
Brook Road, Rayleigh,
Essex, SS6 7XD
Telephone 02682 74707-8
Press Release issued by:
PR Projects
Penfold House Brent Street
London NW4 2EU
Telephone 01-202 7821
Contact: Shirley Barnett MMR
PR No:
Picture No:

P-ń 27-09

Dear Lee

Thank you for letter we received in the end of August. It come to Poznań a bit earlier but we spent our holiday in second part of August. I hope you have received my last letter from May.

I've got some news for you.

1. There is nothing in Września. Name ~~Baer~~ ~~Baren~~ doesn't appear in their's books.
2. There is no death certificat of Heiman Baer in Witkowo

The only person of this name is Juliusz Baer (67 years) who died in Witkowo at 29.09.1900 your son of / Seit Baer / and Rachela / family name unknown / born in Witkowo probably in 1833 Decease was announced by dealer (Kupiec) Gustaw Baer who lives in Berlin.

There is no more information about this name in Witkowo.

This is all I could get for you.

I have first books of "Herby Rycerstwa Polskiego" ~~too~~ and Bonieckie's "Herbarz" too.

Write if you want to get it by post or you will take it personally in Poznań.

But if you want to come to Poznań write to us about it at least one month earlier We hope te the interview for a new job was succesfull and you have a good ~~job~~ and interesting work.

We work at the same places and Beata can help you to find a room at Hotel, or maybe in other way. ~~If you~~

When you will come to Poznań and you will not inform us about your coming there is one more way to let us know about it. You can telephone to my sister Emilia Dolski - 220-126 She speaks englisch.

We wish you all the best

Sincerely yours

Beata i Andrzej Żabiński

Baer

B.

Heirraths - Haupt -- Register

(6) das Königliche Preußischen Standesamt to Wreschen Stadt
Kreis Wreschen für 1881 Enthaltend 46 Folien.
USC ~~Wrz~~ Wrzesnia m. 2 Syzn. 23
Nr. 17.
Isaac Posener.
born 1850 ~~in~~ Stuhle in Ger ?
living in Miloslaw.
Sohn of Zerkowo & Hersch Posener & Emilia Kochheim.
in Miloslaw married
Minna Baer. 3rd October 1850? Wreschen, living
in Wreschen.
Father of the Bussenius and private banker.
Germany ~~Hirsch~~ Baer, late of Wreschen and his
wife Falka get. Hosch.

---

(1) USC Września - m. 25 1882. Nr. 76.
Heinrich Posener recorded 21 April 1882.

(2) USC Wrzesnia miasto 29 1883 Nr. 128
Margarethe Posener recorded 12 August 1883

(3) USC Wrzesnia - miasto 12 1877.
Nr. 8. ~~Hermann~~ Hesnian Baer
Louis (?) Baer
died 16 ½ Years old Jette get. Hosch. recorded 14 ~~June~~ January 1877.

(4) USC Wrzesnia - miasto 9 1876.
Nr. 2. 5 January 1876.
Jette Baergel Hosch died. new? and 50 = 1876 − 59 = 1817?
born Wittkowo Marie Hosch & Rafo aus Schwerzenz
(5) USC Wrzesnia miasto 23 1881. Skrzebowo 1881 − 1847 = 34.23
Nr. 17 - dated.

1881
SL
1829

Baer

LEIB BAER oo RAHEL STANG 25
USC Witkowo M.7 USC Witkowo M.xx 1838 1831
Nr. 45 24 XII.1875 Nr. 11 4.VI.1881
(Death)

BAER oo

HEIMAN BAER oo JETTE HOSCH
USC Wrzesnia M. 9 1876
Nr. 2 5.I.1876

JULIUS BAER

Died USC Witkowo M.
1900 Nr. ——
29.IX.1900

JOHANNA
Born 1835
Witkowo
oo
Michael
Wrzeschinski

EVA
Born 13.V.1844
Mielzyn
oo 23.IX.1872
Samuel
Rosenthal
Born Szamotuly
29 VI.1846

BERNHARDT
Born 23.XI.1847
Mielzyn
oo
Henriette

MINNA
Born X.1850

oo USC Wrzesnia M. 23 Nr
17 1881 Isaac Posener

MORITZ & 5

LEOPOLD & 7
Born Karl-Marx-Stadt

ADOLF
Born Dresden

HEINRICH
Born USC Wrzesnia
Miasto 25 1882
Nr. 76
21.IV.1882

MARGARETE
USC Wrzesnia
Miasto 29 1883
Nr. 128
12.VIII.1883

HENRIE

(A) Romaw, Bronistawa, Przemysław Mroczek in former town square of MIELŻYN

(B) where BAER family lived circa 1840-1850.

BAER OF WRZESNIA

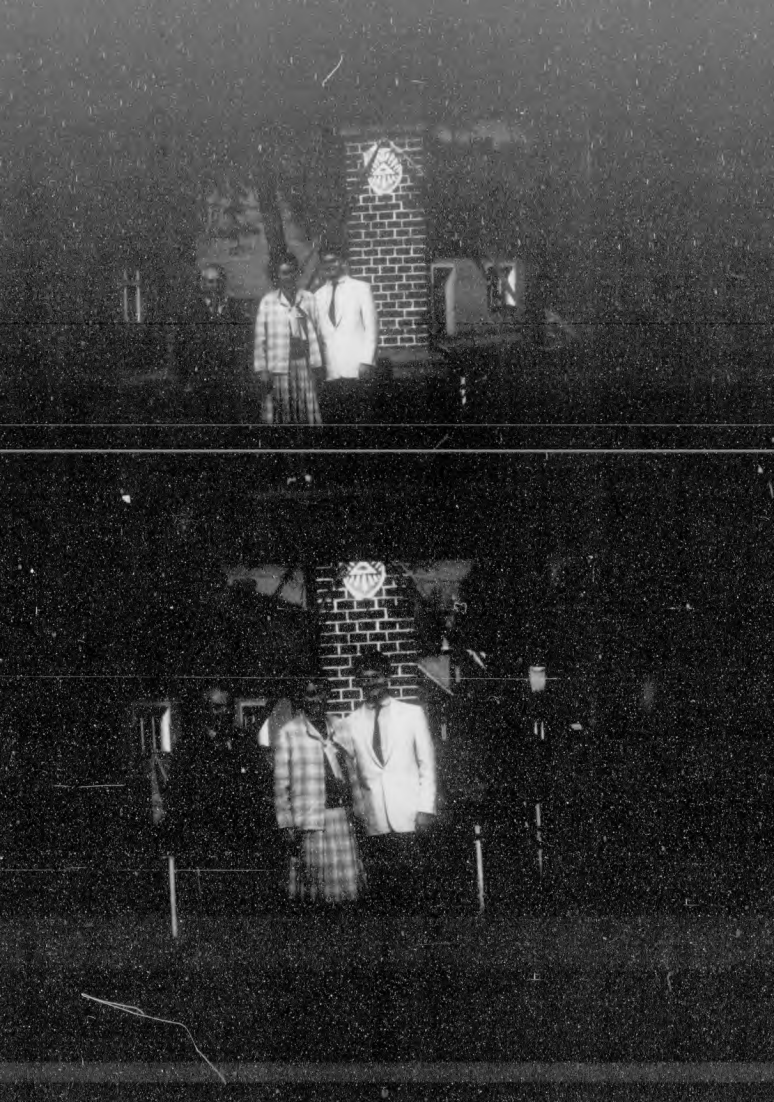

AR 6456 1/15 HIRSCH FAMILY OF KAUSEN BEI OLFENBACH 1961, 1977

Hirsch Family of Hausen bei Offenbach

I. Kalme Hirsch
born 1771/2 Hausen beir Offenbach
died 8 February 1826 Hausen bei Offenbach
married
Malge
born 1779/80
died 20 April 1855 Hausen bei Offenbach

II. Daniel Hirsch
born 1788/89 Hausen bei Offenbach
died 14 February 1854 Hausen bei Offenbach

IIA. Hirsch Hirsch
born 1812/13 Hausen bei Offenbach
died
married 26 September 1839
Jette Rosenberger
born 1814/15 Heusenstamm
died

IIB. Eva Hirsch
born 1814 Hausen bei Offenbach
died 8 February 1878 Grosskrotzenburg am Main
married 22 October 1840 Grosskrotzenburg am Main
Jessel Waller
born November, 1813 Grosskrotzenburg am Main
died 23 April 1882 Grosskrotzenburg am Main
issue: see Waller of Grosskrotzenburg am Main

II.C. Simeon Hirsch
born 1818/19 Hausen bei Offenbach
died
married 1 February 1846 Hausen bei Offenbach
Mehlka Rosenberger
born 1814/15
died

II.D. Sofia Hirsch
born 1811 Hausen bei Offenbach
died 29 March 1864
married Obershausen
Siesel Löw
born Obershausen
died

II.E. Jette Hirsch
born 20 June 1823 or 1826 Hausen bei Offenbach
died
married 16 March 1854
David Messe
born 1829/1830 Hausen bei Offenbach
died

II.A.1. Simeon Hirsch
born 27 January 1840 Hausen bei Offenbach
died
married
born
died

II.A.2. Juhle Hirsch
born 2 December 1841 Hausen bei Offenbach

II A.3. Nathan Hirsch

born 28 October 1843 Hausen bei Offenbach

died 3 March 1844 Hausen bei Offenbach

II A.4. Edward Hirsch

b. 23 April 1845 Hausen bei Offenbach

d. New York City

m. New York City November, 1878

Anna Maria Hirchel

b. August 18, Scranton, Pa.

d. August 18,1950 New York City

II A.5. Eva Hirsch

born 15 April 1847 Hausen bei Offenbach

died

II A.6. Rosa Hirsch

born 10 December 1848 Hausen bei Offenbach

died

II A.4.1. Nelly Hirsch

born

died 1965 Atlantic City, New Jersey

married

Alexander Moore

born

died

II A.4.2. Rose Hirsch

born

died

married

George Waite

born

died

II.C.1. Emanuel Hirsch
born 19 February 1863 Hausen bei Offenbach
died

II.C.2. Sofia Hirsch
born 24 August 1864 Hausen bei Offenbach
died

II.M.1. Malge Hesse
born 21 September 1855 Hausen bei Offenbach
died 15 January 1863 Hausen bei Offenbach

II.M.2. Karolina Hesse
born 14 February 1857 Hausen bei Offenbach
died
married

born
died

II.M.3. Joseph Hesse
born 13 January 1860 Hausen bei Offenbach
died
married

born
died

II.M.4. Maria Hirsch
born 21 August 1862 Hausen bei Offenbach
died 15 January 1863 Hausen bei Offenbach

II.E.5. Jani Hesse

born 23 December 1863 Hausen bei Offenbach

died

II.E.3.I.- Jakob Hesse

born ca. 1890

died

married

born

died

II.E.3.I.A. - Jack Hesse, Jr.

born ca. 1940 Birmingham, Alabama

married

born

II.E.3.I.B. - a daughter

born ca. 1950 Birmingham, Alabama

Sources: Hausen bei Offenbach Gemeinde-Archiv (Herr Josef Seulert) letter21. June 1961

Mrs. Alexander Moore and Mrs. George Kite correspondence 1962-1965

Mrs. Caroline Waller Weixelbaum recollections, 1960-1968.

Mrs. Eva Waller Rosenthal recollections, 1955-1962

LHC 02-14-79

Hirsch Family of Hausen bei Offenbach

I. Kalme Hirsch
born 1771/2 Hausen bei Offenbach
died 8 February 1826 Hausen bei Offenbach
married
Malge
born 1779/80
died 20 April 1855 Hausen bei Offenbach

II. Daniel Hirsch
born 1788/89 Hausen bei Offenbach
died 14 February 1854 Hausen bei Offenbach

II.A. Hirsch Hirsch
born 1812/13 Hausen bei Offenbach
died
married 26 September 1839
Jette Rosenberger
born 1814/15 Heusenstamm
died

II.B. Eva Hirsch
born 1814 Hausen bei Offenbach
died 8 February 1878 Grosskrotzenburg am Main
married 22 October 1840 Grosskrotzenburg am Main
Jeasel Waller
born November, 1813 Grosskrotzenburg am Main
died 23 April 1882 Grosskrotzenburg am Main
issue: see Waller of Grosskrotzenburg am Main

II.C. Simeon Hirsch
born 1818/19 Hausen bei Offenbach
died
married 1 February 1846 Hausen bei Offenbach
Rebekka Rosenberger
born 1814/15
died

II.D. Sofia Hirsch
born 1811 Hausen bei Offenbach
died 29 March 1864
married Obershausen
Siesel Löw
born Obershausen
died

II.E. Jette Hirsch
born 20 June 1823 or 1826 Hausen bei Offenbach
died
married 16 March 1854
David Hesse
born 1829/1830 Hausen bei Offenbach
died

II.A.1. Simeon Hirsch
born 27 January 1840 Hausen bei Offenbach
died
married
born
died

II.A.2. Juhle Hirsch
born 2 December 1841 Hausen bei Offenbach

II.C.1. Emanuel Hirsch

born 19 February 1863 Hausen bei Offenbach

died

II.C.2. Sofia Hirsch

born 24 August 1864 Hausen bei Offenbach

died

II.B.1. Malge Hesse

born 21 September 1855 Hausen bei Offenbach

died 15 January 1863 Hausen bei Offenbach

II.B.2. Karolina Hesse

born 14 February 1857 Hausen bei Offenbach

died

married

born

died

II.B.3. Joseph Hesse

born 13 January 1860 Hausen bei Offenbach

died

married

born

died

II.B.4. Maria Hirsch

born 21 August 1862 Hausen bei Offenbach

died 16 January 1863 Hausen bei Offenbach

II.A.3. Nathan Hirsch
born 28 October 1843 Hausen bei Offenbach
died 3 March 1844 Hausen bei Offenbach

II.A.4. Edward Hirsch
b. 23 April 1845 Hausen bei Offenbach
d. New York City
m. New York City November, 1878
Anna Maria Hirchel
b. August 18, Scranton, Pa.
d. August 18,1956 New York City

II.A.5. Eva Hirsch
born 15 April 1847 Hausen bei Offenbach
died

II.A.6. Rosa Hirsch
born 10 December 1848 Hausen bei Offenbach
died

II.A.4.1. Nelly Hirsch
born
died 1965 Atlantic City, New Jersey
married
Alexander Moore
born
died

II.A.4.2. Rose Hirsch
born
died
married
George Aite
born
died

II.B.5. Fani Hesse

born 23 December 1863 Hausen bei Offenbach

died

II.B.3.I.- Jakob Hesse

born ca. 1890

died

married

born

died

II.B.3.I.A. - Jack Hesse, Jr.

born ca. 1940 Birmingham, Alabama

married

born

II.B.3.I.B. - a daughter

born ca. 1960 Birmingham, Alabama

Sources: Hausen bei Offenbach Gemeinde-Archiv (Herr Josef Seulert) letter21. June 1961

Mrs. Alexander Moore and Mrs. George Hite correspondence 1962-1965

Mrs. Caroline Waller Weixelbaum recollections, 1960-1968.

Mrs. Eva Waller Rosenthal recollections, 1960-1962

LFC 02-14-79

Gemeinde-Archivar Hausen , den 21.6.1961
bei Offenbach a.M.
(Josef Seuffert)

Herrn Lee Francis Chudson
7 Myrtle Avenue
North Plainfield,N.J.

Betr.: Informationen über die Familie Hirsch in Hausen.

Sehr geehrter Herr Chudson!

Ich komme Ihrem Wunsche, Informationen über die Familie Hirsch aus Hausen zu erhalten, gerne nach.

Die vorhandenen Unterlagen sind allerdings sehr dürftig. Sie beginnen erst mit dem Jahre 1823 und enden mit dem Jahre 1864.
In diesem Jahrhundert waren nach unseren bisherigen Feststellungen keine Mitglieder der Familie Hirsch in Hausen ansäßig.
Nachstehend gebe ich Ihnen Auszüge aus den hier vorhandenen Geburts-,Trauungs-und Sterbeurkunden von 1823-1864.

Aus den Geburtsurkunden:

✗ Hirsch,Jette, geb.2o.6.1823 in Hausen,Tochter von Daniel Hirsch und Ehefrau Mariam (5.Kinde dieser Ehe)

Hirsch Simeon,geb.27.1.184o in Hausen,Sohn von Hirsch Hirsch u.Jette Hirsch(1.Kind)

Hirsch Juhle,geb.2.12.1841, Tochter von Hirsch Hirsch und Jette Hirsch(2.Kind)

Hirsch Natan,geb.28.1o.1843,Sohn von Hirsch Hirsch und Jette Hirsch(3.Kind)

Hirsch Eduard, 23.4.1845 ,Sohn von Hirsch Hirsch und Jette Hirsch(4.Kind)

Hirsch Herrmann, 19.6.1846, Sohn vonSimeon Hirsch und Rebeka Hirsch(1.Kind)

o Hirsch Eva,geb.15.4.1847 Tochtervon Hirsch Hirsch und Jette Hirsch(5.Kind)

Hirsch Rosa,geb.1o.12.1848, Tochter von Hirsch Hirsch und Jette Hirsch(6.Kind)

Heß Malge,geb.21.9.1855 Tochter von David Heß und Jette Heß geb.Hirsch (1.Kind)

Heß Karoline,14.2.1857 " " (2.Kind)

Heß Joseph ,13.1.186o Sohn v." " (3.Kind)

Heß maria ,21.8.1862 Tochter v. " (4.Kind)

Hirsch Emanuel,19.2.1863 Sohn von Simon Hirsch und Lina ,geb.Hirschfeld(1,Kind)

Heß Fani , 23.12.1863 Tochter von David He ß undJette (5.Kind)

Hirsch Sofia, 24.8.1864 Tochter von Simon Hirsch und Lir (2.Kind)

✗ vahrscheinlich Schwester von Eva Hirsch-Weller

Betr.: Informationen über die Familie Hirsch Hausen

Trauungen:

Hirsch Hirsch von Hausen(27 Jahre alt) mit
Jette Rosenberger von Heusenstamm(25 Jahre alt)
am 26.9.1839

Simeon Hirsch von Hausen(28 Jahre alt) mit
Rebeka Rosenberger(32 Jahre alt)
am 1.2.1846

David Heß von Hausen(25 Jahre alt) mit
Jette Hirsch(Tochter von David Hirsch Hausen,28 Jahre alt)
am 16.3.1854

Simeon Hirsch von Hausen (22 Jahre alt) und
Lina Hirschfeld(18 Jahre alt)
am XIX 25.11.1862

Sterbefälle:

8.20.1826 Hirsch Kalme 55 Jahre alt
3.3.1844 Hirsch Natan(Sohn von Hirsch Hirsch) 4 Mon.
X 14.2.1854 Hirsch Daniel(66 Jahre alt)
20.4.1855 Hirsch Malge,Ww.des Kalme Hirsch(76 Jahre alt)
XXXXXXXX
29.4. 1856 Heß Malge,Tochter von David Heß und Jette Hirsch
7 Monate alt
X 10.12.1861 Hirsch Maria,geb.Zank?,Ww.des Daniel Hirsch(80 Jahre
15.1.1863 Heß Maria,Tochter von DavidHeß u.Jette Hirsch
5 Monate alt
29.3.1864 Löw Sofia,Ww,des Siesel Löw von Obertshausen(53 J.)

Das sind die Unterlagen,die ich im Gemeindearchiv von Hausen finden konnte.
Ich hoffe,Ihnen hiermit gedient zu haben
und verbleibe mit freundlichen Grüßen
Ihr

J. Smith

XX sind soll die Eltern von
Eva Hund - Heller

Hirsch of Hausen bei Offenbach

Hessisches Hauptstaatsarchiv Abt. 385/fd.
Nr. 437. 28.II.1979.

Hessisches Hauptstaatsarchiv Abt. 365 lfd. Nr. 437

Sterberegister 1834-1872 Hausen / Kreis Offenbach

Im Jahr Eintausend achthundert vier und fünfzig am vierzehnten Februar sind vor mir, dem Bürgermeister der Gemeinde Hausen Kreisamt Offenbach folgende beide Zeugen erschienen als: Samuel Rosenberger von Heusenstamm und Benjamin Kamberg von Obertshausen (beide Zeugen sind glaubwürdig) und haben erklärt, daß Daniel Hirsch von Hausen, sechs und sechzig Jahre alt, am vierzehnten Februar 1854, schreibe: eintausend achthundert fünfzig vier, morgens um 5 Uhr des ----in dem Hause Nro. 21 1/2 gestorben ist.

Heiratsregister 1835-1872 Hausen / Kreis Offenbach

Im Jahr Eintausend achtundert fünfzig und vier den sechzehnten Mai sind vor mir, dem Bürgermeister der Gemeinde Hausen erschienen die Ehegatten: David Heß von Hausen, alt 25 Jahre und dessen Ehefrau Jette Hirsch, alt 18 Jahre, Tochter des Daniel Hirsch von Hausen
sodann die beiden Zeugen: Samuel Rosenberger von Heusenstamm und Hirsch Hirsch von Hausen und haben erklärt, daß sie Erstere, auf vorher von Großherzoglichem Kreisamte zu Offenbach ausgewirkten Heiratsschein am sechzehnten Mai 1854 laut Bescheinigung des Rabbinen, welche sie hiermit vorzeigen, zu Hausen kopuliert worden seien, worüber ich gegenwärtigen Akt geführt habe und welcher nach geschehener Vorlesung mit den Erschienenen von mir unterschrieben worden ist.

Sterberegister 1834-1872 Hausen / Kreis Offenbach

Im Jahr Eintausend achthundert ein und sechzig am zehnten Dezember sind vor mir, dem Bürgermeister der Gemeinde Hausen Kreis Offenbach folgende beiden Zeugen erschienen, als: David Heß von Hausen und Hirsch Hirsch von Hausen und haben erklärt, daß Maria Hirsch geb. Zans [oder Gans (?)] Witwe des Daniel Hirsch von Hausen, achtzig Jahre alt, am zehnten Dezember 1861 um acht Uhr des Morgens in dem Hause Nro. 44 gestorben ist.

Die Erklärenden haben den gegenwärtigen Akt, nachdem ihnen solcher vorgelesen worden, mit mir unterschrieben.

AR 6456 1/16 ROSENTHAL FAMILY OF SZAMOTUŁY (SAMTER) 1911-1987 A 32/5

Rosenthal of Szamotuły. (Samter)

A- Death Certificate Chemnitz I. Nr. 1231/1911
Eva Rosenthal gel. Baer 19. XII. 1911.
gel. Mielzyn 13. mai 1844. (October 20, 1978)

B- Death Certificate " Nr. 57/1912
Samuel Rosenthal 13 I. 1912
get. Samter 29 Juni 1845. (October 20, 1978).

C- April 1, 1940. died march 31, 1940. Death Obituary.
Gus Paul born 1864 son Nathan Paul, daughter
Mrs. Bernice Rogers, brother Frank, sister Annie
Paul. grandsons alan Paul & Paul Rogers.

D- December 24, 1952 11:6 Died 12/23/62.
three grandchild. Obituary Sara Paul get.
Strauss

E- Rat Der Stadt Karl-Marx-Stadt.
21. 4. 1979. (30. mai 1979.
Anfrage (Bericht) Samuel Rosenthal

F- Translation of - A

G- Photocopy Will of Sara Paul (Mrs.
Gus Paul) grandson as Nathan M. Paul
65 West Lincoln Place, Freeport L. I.
(she was recently in foreclosure")

H. - Obituary Mrs. Bernice Rogers. N.Y. Times
October 30, 1980. 72 (born. 1908).

I. - Part Family Tree of Robbi Joachim
Rosenthal of Szamotuły. 01/30/84. to
Bernard Rubin 2295 So. Ocean Blvd. Palm Beach 33480.

J. Letter from I. Febr. 2, 1984.

K. Letter to Bernard Rubin march 11, 1984.

L. Letter from march 15, 1984.

M - Notice of Trial of murderer of Paul T. Rogers.
NY Times 10/10/85. Son of Bernice Paul & Elmer Rogers. May 20, 1935.

N. "Village Voice" 01/22/85. Article on Raul T. Rogers.

O. Letter to Philip Edwards. 9 Sept. 27, 1887.

DEUTSCHE DEMOKRATISCHE REPUBLIK

Sterbeurkunde

Standesamt Chemnitz I Nr. 1231/1911

Eva Rosenthal geb. Baer---

wohnhaft in Chemnitz---

ist am 19. Dezember 1911--- um 23 Uhr 00 Minuten

in Chemnitz--- verstorben.

Die Verstorbene war geboren am 13. Mai 1844---

in Mielzyn---

und war – ~~nicht~~ – verheiratet mit Samuel Rosenthal.---

Karl-Marx-Stadt, den 20. Oktober 1978

I.V. Lehmann

Geburtsstandesamt und Nr.

2

Bestell-Nr. 320 10 VV Spremberg (87/11) 7514 Ag 310/76/DDR/3789

DEUTSCHE DEMOKRATISCHE REPUBLIK

Sterbeurkunde

Standesamt Chemnitz I Nr. 57/1912

Samuel Rosenthal---

wohnhaft in Chemnitz---

ist am 13. Januar 1912--- um 16 Uhr 00 Minuten

in Chemnitz--- verstorben.

Der Verstorbene war geboren am 29. Juni 1845---

in Samter---

und war – ~~nicht – verheiratet~~ verwitwet.---

Karl-Marx-Stadt, den 20. Oktober 1978

I.V. Lehmann

Geburtsstandesamt und Nr.

2

Bestell-Nr. 320 10 VV Spremberg (87/11) 7514 Ag 310/76/DDR/3789

vorstehenden Unterschrift

beglaubigt.

Karl-Marx-Stadt, den 13. November 1978

Reg.-Nr. 787752

Gesehen

zur Beglaubigung der vorstehenden Unterschrift
des/der Herrn Schneider

Berlin, den 20 NOV. 1978

Ministerium
für Auswärtige Angelegenheiten
der Deutschen Demokratischen Republik

— Heer —

vorstehenden Unterschrift

beglaubigt.

Karl-Marx-Stadt, den 13. November 1978

Reg.-Nr. 787751

Gesehen

zur Beglaubigung der vorstehenden Unterschrift
des/der Herrn Schneider

Berlin, den 20 NOV. 1978

Ministerium
für Auswärtige Angelegenheiten
der Deutschen Demokratischen Republik

— Heer —

Gust. Paul.

Apr. 1, 1926

12:2

and Handicapped Children
to Circus and Ball Games

GOT A MEDAL FOR WORK

Received Annual Award of the Boys Clubs of New York—A Retired Importer

Edwin M. Hydeman, who arranged for free circus and rodeo tickets for more than half a million underprivileged children during the last fourteen years, died last night at his residence in the San Remo Apartments, 145 Central Park West, after a lingering illness. He was 70 years old.

Since his retirement from business Mr. Hydeman had devoted himself to providing good times for children who seemed destined by hard luck to receive less than their share. By diplomatic interviews with the owners of large entertainment enterprises, and less difficult talks with the heads of institutions where such children lived, he was able, year after year, to add enormously to the measure of happiness in the child world of this city.

"Intermediary Errand Boy"

Much space was given in the newspapers to the joyful gatherings of youngsters at Madison Square Garden and the Yankee Stadium, all brought about by his hard work and kind heart of Edwin Hydeman, but when reporters sought to draw him out for an important place in the news picture he would put them off with:

"I am not in this story at all. Accept my word for it. I am able to do this work best if I keep in the background. I'm really nothing but an intermediary errand boy."

His feeling is that I am better able to help the children—figuring his favorite word—by carrying on in such a way that the credit goes to the person who actually gives the consideration, like Col. Colonel Ruppert. Don't you see?" This was talking at one of the circuses at the Yankee Stadium, which allowed 10,000 children a day for three days to see the Yankees play ball.

Had 18,000 at Circus

A typical entertainment for Mr. Hydeman's young friends was the free circus performance at the Garden on April 1 last year, when 18,000 underprivileged and handicapped children were guests of "the greatest show on earth." The additional 10,000 crippled children, deaf and dumb, blind, were given away "free for nothing," refreshments sold at a five-cent [illegible] a minimum of a dime after the performance. Mr. Hydeman called [illegible] a merry-go-round "the happy [illegible]."

[illegible] Hydeman [illegible] Horse Inn" at Christmas time, the [illegible]

EDWIN M. HYDEMAN

G. J. PAUL, EX-AIDE IN WATER BUREAU

Secretary of City Department Headed Harlem Political Club

Gus J. Paul, who was secretary of the Department of Water Supply, Gas and Electricity more than twenty years ago, and had held other municipal and Federal offices, died yesterday at his residence, the Hotel Alexandria, 250 West 103d Street, after a long illness. He was 76 years old.

A life-long Democrat, prominent especially in city politics, Mr. Paul once headed the Harlem political association that bore his name. He had been secretary to the old Building Department, and after serving as secretary to the Department of Water Supply, Gas and Electricity, served for a time as deputy commissioner of that department.

During the administrations of Woodrow Wilson he was a purchasing agent for the House of Representatives, and later was secretary of the Armory Board in this city.

He belonged to the Masons, Odd Fellows, Knights of Pythias and the Tenaco Democratic Club.

He leaves a widow, Sena Strauss Paul, who is Democratic co-leader of the Seventeenth Assembly District; a son, Nathan Paul; a daughter, Mrs. Bernice Rogers; a brother, Frank; a sister, Annie Paul, and two grandsons, Alan Paul and Paul Rogers.

LESSER TURNER

Ex-Head of a Chicago Clothing Firm Active in Charities

Special to The New York Times.

CHICAGO, March 31.—Lesser Turner, [illegible] retired president of Turner Brothers Clothing Company, died [illegible] at a sanitarium at [illegible], Fla. He was [illegible] years old.

[illegible] Turner [illegible] was president of the [illegible] Chicago [illegible] Commercial [illegible]

Congregational and Methodist Denominations in Canada

WIDELY-KNOWN PREACHER

General Council Secretary of United Church, 1925-34

—Dies in Toronto

TORONTO, March 31 (Canadian Press).—The Rev. Dr. T. Albert Moore, a leader of the United Church of Canada and one of the most widely known preachers in the Dominion, died at his home here early today at the age of 79.

Dr. Moore, a former Methodist, was appointed secretary of the General Council of the United Church at the union in 1925 of the Methodist, Presbyterian and Congregational Churches of Canada. He was active in framing the basis of the union and as secretary of the general council, a post he held until 1934, was a prominent factor in the administrative side of the church after union. He was Moderator of the church in 1934 and 1935.

Dr. Moore was born in Acton, Ont., on June 28, 1860, the son of Thomas Albert Moore; attended schools of Halton County and was graduated from McGill University. For a time he was editor and publisher of The Acton Free Press and in 1884 was ordained to the Methodist Church ministry. He held various pastorates in Ontario and was president of the Hamilton Conference in 1892.

For nineteen years Dr. Moore held the position of general secretary for evangelism and social reform in the Methodist Church and for several years was general secretary of the Lord's Day Alliance of Canada. His activities extended overseas and from 1911 to 1920 he was vice president of the World's Sunday School Federation, and in 1921 and 1922 was vice president of the International Reform Bureau.

Dr. Moore was [illegible] married. Surviving are [illegible] widow, the former Amelia [illegible] three daughters, [illegible] Harry M. Moore, who [illegible] science as a reporter [illegible] Canadian Press, and [illegible] Ethel [illegible] died in [illegible] years ago.

FELICIA CAFFERATA

Pioneer Welfare Worker Among Italian-Americans Here

Felicia Cafferata, a pioneer welfare worker among Italian-American residents of the city, died Saturday in Columbus Hospital, 227 East Nineteenth Street, where she had been a patient for the last two years. She was born in New York seventy-six years ago.

Miss Cafferata as a director of the Italian Welfare League, a life member of the House of the Good Shepherd, a former member of the Bureau of Attendance of the Board of Education and an honorary member of the Ladies Auxiliary of Columbus Hospital. She had long been active in the work of the Richmond Hill Settlement. She founded

NEWPORT [illegible]

Saxon W. Holt, [illegible] of Virginia, [illegible] here this afternoon after a long illness [illegible] two operations in [illegible] several months [illegible] sense of his illness [illegible] attend the session [illegible] Assembly, which [illegible] month.

Lieutenant Gov[illegible] born on a farm [illegible] son of Dr. M. Q. [illegible] Winston Holt. After [illegible] ty schools and the [illegible] he entered busine[illegible] mond as a travel[illegible] 1907 he establishe[illegible] tile business here.

In the same year [illegible] to the Virginia Se[illegible] time. After serving [illegible] thirty-five years, [illegible] seek and win the [illegible] tenant Governorship.

During his servi[illegible] he used the [illegible] tion establishing [illegible] tuberculosis sanat[illegible] Virginia, in the de[illegible] State's hospitals.

Mr. Holt leave[illegible] former Martha [illegible] daughter, Maria [illegible] two sons, Saxon [illegible] Michael Quincy H[illegible] of Tinnie Henry [illegible] Virginia Supreme [illegible] peals.

MRS. JOHN [illegible]

Widow of Shoe [illegible] a Civic Aide

Special to The [illegible]

GLEN RIDGE, [illegible]—Mrs. Mamie Va[illegible] widow of John M[illegible] president of the [illegible] pany of New Yo[illegible] at her home, 33[illegible] nue. She was [illegible] Pa., sixty-eight y[illegible]

A daughter of [illegible] W. Van Winkle, [illegible] tendent of the S[illegible] pany of New Jer[illegible] was married to [illegible] Coward, founder [illegible] body bearing [illegible] Husband died at t[illegible] residence of [illegible] December, 1923. [illegible] only two years [illegible] his father, Cor[illegible] the ownership an[illegible] company.

Dr. March, 190[illegible] son, John M. Co[illegible] of the Coward a[illegible] five years, succe[illegible] Dean's name in [illegible] of 38. By his w[illegible] fortune of nine [illegible] left to Mrs. Co[illegible] John Mortimer [illegible] years old.

Mrs. Coward b[illegible] many years in [illegible] thropic affairs. [illegible] She was a mem[illegible] Club of Glen Ri[illegible] Cents Club of th[illegible] Democratic [illegible] pel Church of G[illegible] She [illegible]

and Edward Uehling of West Allis and three grandchildren.

JOHN J. CABREY

Special to THE NEW YORK TIMES.

PHILADELPHIA, Dec. 23—John J. Cabrey, founder of the Laymen's Week-end Retreat League who was long active in Roman Catholic Charities and in work of the denomination among Negroes of this area, died today in Presbyterian Hospital. He was 69 years old.

Mr. Cabrey owned the Textile Service Company, dyers, and formerly owned Our Town, a weekly newspaper in suburban Narberth, where he resided. He had been a dramatic critic for the old Philadelphia North American.

Surviving are his widow, Kathryn; three sons, three daughters, three brothers and a sister.

JOHN HALL

Special to THE NEW YORK TIMES.

AGAWAM, Mass., Dec. 23—John Hall, retired United States Marshall, died yesterday in his home at the age of 81. He retired in 1947 after a long and colorful career that embraced the eventful days of prohibition.

Before his Federal duty he had served for three years as a member of the West Springfield Board of Selectmen. He also was a member of the Hampden County Commission for four years.

Surviving are his widow, Mrs. Frances Hall; a son, Eugene of Agawam, and two daughters, Mrs. William T. Powers of West Springfield and Mrs. Paul Holderied of Hyde Park.

MRS. HOWARD A. DREW

BARRE, Vt., Dec. 23 (AP)—Mrs. Elaine Martin Drew, co-founder of the Barre Santa Claus Club and an amateur ornithologist, died last night after a long illness. She was 66 years old.

With her husband, Dr. Howard A. Drew, she founded the Santa Claus Club twenty [illegible] ago. For twenty years [illegible] Drew had banded more than [illegible] birds for the United States [illegible] Wildlife Bureau and [illegible] as a leading bander of [illegible] grosbeaks and purple finches.

Surviving besides her husband are a sister and two brothers.

REV. RICHARD ZAMBIASI

Special to THE NEW YORK TIMES.

WHITE PLAINS, N. Y., Dec. 23—The Rev. Richard Zambiasi, former rector of St. Anthony's Roman Catholic mission church at nearby Silver Lake, died here last night in the parish house of Mount Carmel Church at the age of 73.

Father Zambiasi was organist and music director of Mount Carmel. He was born in Italy, was ordained in 1901 and later was director of the College of Verona. In 1902, he came to this country.

THOMAS E. FAY

[illegible]

D[illegible]—Thomas E. Fay [illegible] He was born here fifty [illegible] years ago. He was a Navy veteran of World War [illegible]

[illegible] Medical Record. He later came to Montreal [illegible] Royal Victoria Hospital and Professor of Urology at McGill University.

In 1930, Dr. MacKenzie became the first Canadian to be elected president of the American Genito-Urinary Association. In 1935, he received the silver medal of the American Medical Society for research work here.

GEN. FLETCHER GARDNER

SAN ANTONIO, Tex., Dec. 23 (AP)—Maj. Gen. Fletcher Gardner, a retired Army physician who won fame in the field of obscure languages, died here yesterday. He was 83 years old.

General Gardner, a veteran of the Spanish-American War, Philippine insurrection, Mexican border incident and World War I, was graduated from the University of Michigan Medical School. He became interested in the lost Mangyan and Tabanua languages of the Philippine Islands while on duty there. His research covered thirty-five years and he wrote five volumes, which saved the near extinct languages from oblivion.

MRS. GUS J. PAUL

Mrs. Sarah Strauss Paul, who was Democratic co-leader of the Seventeenth Assembly District from 1919 until 1947, died yesterday of a heart attack at 336 Central Park West, the home of her daughter, Mrs. Bernice P. Rogers. She was the widow of Gus J. Paul, who was purchasing agent for the House of Representatives during the Woodrow Wilson Administrations.

Mrs. Paul, a Past Pocahontas of the Imperial Order of Red Men, had been president of the Caroline Aid Society for seven years.

She leaves also a son, Nathan Paul, and three grandchildren.

MISS BESSIE D. HOOD

Special to THE NEW YORK TIMES.

SUMMIT, N. J., Dec. 23—Miss Bessie D. Hood of 50 Franklin Place, who, with her sister, Miss Jeanette L. Hood, conducted the Miss Hood Nursery School here for twenty-five years, died yesterday at her home after a long illness. She was 67 years old. The school closed in 1947.

Surviving besides her sister is a brother, John D. Hood.

EDWARD J. MOINET

DETROIT, Dec. 23 (AP)—Edward J. [illegible], who had served as a [illegible] judge here for nineteen years, died today at the age of 79. Appointed in 1927 by President Coolidge, he retired from the Federal Court bench 1946.

Deaths

ANDREEN—Gustard Birger, of [illegible] Jackson Heights, N. Y., husband of Ingrid M. Andreen, father of [illegible] Florence [illegible]. Service at the [illegible]

[illegible]

GOLDSTEIN—Julius, of Detroit, Mich., beloved husband of Rose and devoted father of Roberta. Services "Schwartz Brothers," [illegible] East Tremont Ave. (near Grand Concourse), Bronx, today, [illegible] P. M.

GUCZ—Beverly [illegible], on Dec. 22, 1952, beloved wife of Gerald; devoted mother of Barbara; darling daughter of Dr. and Mrs. Robert [illegible]. Funeral services at The Riverside Chapel, 76th St. and Amsterdam Ave., Wednesday, Dec. 24, at 1:30 P. M. Interment Mount Ararat Cemetery.

HACKETT—Mary A., on Dec. 22, 1952, daughter of the late Edward and Anne Burnell Hackett, sister of the late Martin Hackett and the late Delia Ryan, aunt of Edmund Ryan and the late John Ryan. Reposing at "The Abbey," 66th St. and Lexington Ave. Solemn Requiem Mass, Church of St. Vincent Ferrer, Friday, Dec. 26, at 10 A. M. Interment Calvary Cemetery.

HAIN—Louis, on Dec. 23, husband of Anne, father of Rosslyn, Miriam and Elaine, brother of Samuel. Services from Zion Memorial Chapel, 41 Canal St., 10:30 A. M., Dec. 24.

HARRIS—Dr. Meyer M., beloved husband of Ruth S., dear brother of Esther Fall, Anne Lampert, Jewel Weiss, Joseph E. and Allan A. Harris. Services Wednesday, Dec. 24, 12:45 P. M., "The Riverside," 76th St. and Amsterdam Ave.

HARRIS—Dr. Meyer M. Loyal League Philanthropies, Inc., wishes to express its deepest sympathy to the family of Jewel Weiss, wife of Barney Weiss, President of the Loyal League, and to the family of our Secretary Joseph E. Harris, and our member, Mrs. Anne Lampert, upon the loss of their beloved brother, Dr. Meyer M. Harris.

Loyal League Philanthropies, Inc.
IRVING SMALL, Vice President

HEALY—Thomas M., on Dec. 23, 1952, father of T. Donald Healy. Funeral from his residence, 57 Nassau Boulevard, Garden City, L. I. Requiem Mass St. Thomas the Apostle Church, West Hempstead, L. I., Friday, 10 A. M.

HEGEMAN—Howard C., of Port Washington, L. I., Dec. 23, 1952, beloved husband of Grace Davis and father of Adeline H. Trautschold of Bloomsburg, Pa., Louise H. Newbold, W. Davis and H. Clinton Hegeman of Port Washington. Funeral Service Saturday, Dec. 27, 2 P. M., at Knowles Funeral Home, Port Washington, L. I. Interment Nassau Knolls Cemetery.

HODGMAN—George Barker, on Dec. 23, 1952. Son of the late George Barker and Daisy Purdy Hodgman. Brother of John Martindale Hodgman. Funeral private.

INTEMANN—Hattie S. M., suddenly, on Dec. 23, 1952, beloved sister of the late Rev. Carl F. Intemann, Gilbert G. and Edith Intemann. Reposing at Weigand Bros. Funeral Home, 1015 Halsey St. (near Bushwick Ave.), Brooklyn, until Friday, 12 noon. Services at Grace Lutheran Church, Bushwick Ave. and Weirfield St., Friday, 2 P. M. Interment Lutheran Cemetery.

JAFFE—Charles, beloved husband of Jennie, dear father of Nettie, Abraham and William, devoted grandfather. Services today, 2:00 P. M., Carlick's Memorial Chapel, 1345 Jerome Ave. (near 170th St.).

JOSTEN—Harry J., Albany, N. Y., formerly of New York City, suddenly, Dec. 23, 1952, brother of Mrs. Louise Zallcek. Service Friday, 2:30 P. M., at Ferncliff Chapel, Hartsdale, N. Y. Resting at Beecher Funeral Home, Pleasantville, N. Y.

KARPILOW—Benjamin J., died Dec. 22, Miami, Fla., age 47 years, vice president, treasurer and director of Buckley Bros. Inc. of Bridgeport, Conn. Funeral at 2 P. M., Dec. 24, at the Park City Memorial Funeral Chapel, 677 Grand St., Bridgeport, Conn. Please omit flowers.

KATZ—Kate, devoted mother of Eva, Morris, Samuel, Emanuel, Martin, Sylvia and Norman, darling grandmother and great-grandmother. Services Sherman's Flatbush Memorial, 1283 Coney Island Ave. (Avenue J), 10:30 A. M. today.

KEMPTON—Elizabeth Arline, died in her sleep at Washington, Conn., Dec. 21. Services at 12 noon Wednesday, Dec. 24, in the Church on the Green, Washington. Interment in Colchester, Conn., at 3:30 P. M., same day. Please omit flowers.

KING—Amelia G., on Tuesday, Dec. 23, 1952, wife of the late Otto S., beloved mother of Mrs. Gertrude Lilly of Mexico City and John G. King. Reposing at the Martin A. Gleason Funeral Home, 149-20 Northern Boulevard, Flushing, N. Y. Notice of funeral arrangements later.

KRAFT—Herbert B. Grand Street Boys Association sorrowfully announces the death of its beloved member. Funeral services today 10:30 A. M., Clavin Funeral Home, Brooklyn.

JONAH J. GOLDSTEIN, President.

K[illegible]—Herman, loving husband of Fannie, beloved father of Charlotte, Dr. Milton and Phyllis, brother of Max and Samuel. Devoted grandfather. Services [illegible] P. M. [illegible] Rockaway Parkway and [illegible]

[illegible]

[illegible] Saturday, at 1 P. M. at Oliver H. Bair, 1820 Chestnut St., Philadelphia. Interment Laurel Hill Cemetery, Philadelphia.

SILVERMAN—Frieda, beloved mother of [illegible] than and Charles, loving grandmother of Philip, Myra, Mark and Roger, dear sister of Robert, Anterll and Bertha [illegible]. Funeral service today, 1:00 P. M., at I. J. Morris, Inc., Funeral Home, [illegible] Church Ave. at Rockaway Parkway, Brooklyn. Interment [illegible] Hirsch Cemetery.

STEIDINGER—Christian, on Dec. 23, 1952, at Sarasota, Fla., beloved husband of Sophia (nee Schweitzenberger), devoted father of Ann Rueling, Amelia Kahler, Isabel Smith, Margaret Smith, Herman, Andrew and W[illegible], dear brother of Barbara [illegible]. Also survived by nine grandchildren. Reposing at the Weigand Funeral Home, Hillside Ave., Williston Park, L. I. Services Friday, 8 P. M. Funeral Saturday, 1:30 P. M. Interment Plainview Cemetery, Hicksville.

STERNBERG—Paul, beloved husband of Helen, devoted father of Paul Joseph, loving brother of Helen and Sylvia. Services "Park West," 79th St. and Columbus Ave., Wednesday, Dec. 24, at 2 P. M. Kindly omit flowers.

TANNENBAUM—Marie, beloved wife of Moses, devoted mother of Norma Johansen and Lawrence, dear sister and loving grandmother. Services Friday, Dec. 26, promptly 1 P. M., at "The Boulevard," 374 Empire Boulevard at Nostrand Ave., Brooklyn. Interment Mount Carmel Cemetery.

THOMPSON—Cora S., 29 Princeton Ave., Hewlett, L. I., on Dec. 23, 1952, beloved wife of Rev. J. Milton Thompson, dear mother of Mrs. Clarence W. Heaton Jr. and sister of Mrs. John C. Stiers. Services at the Meserole Funeral Home, 143 Lord Ave., Inwood, L. I., Dec. 24, at 2 P. M. Interment Troy, N. Y.

TURNER—Alan E., on Dec. 22, 1952, devoted husband of Myrtle Kennedy Turner, brother of Adele, John and Paul. Services at Tickner, Baltimore, Friday, Dec. 26. Interment Loudon Park Cemetery. Baltimore and Los Angeles papers please copy.

VERDRAGER—Rebecca, beloved wife of Morris, devoted mother and grandmother. Services today, [illegible] P. M., from Norman L. Jeffer's Community Chapels, Fort Hamilton Parkway, corner 47th St., Brooklyn.

WEISBERG—Frank H., beloved husband of Seville, devoted father of Mrs. Adrian Weiss and Sue, dear brother of Abraham, Philip, Rose Diamond and Blanche Schechtman, darling grandfather of Barbara and Patricia. Services 12 noon Wednesday, Dec. 24, at Central Synagogue, 403 De Mott Ave., Rockville Centre. Cleveland (Ohio) and Greenfield (Mass.) papers please copy.

WEISBERG—Frank H. Central Synagogue of Nassau records with deep sorrow the passing of its beloved member.

HARRY OSTROV, President.
H. J. ROSENBERGER, Secretary.

YAEGER—Dorothy Leona, of 23 South Lawn Ave., Elmsford, N. Y., on Dec. 23, 1952, beloved wife of James A. J. Reposing at McElroy Funeral Home, 72 East Main St., Elmsford, N. Y., until Friday 1:30 P. M. Services 2 P. M., Elmsford Reformed Church. Interment [illegible] Home Cemetery. Boston papers please copy.

ZIMMLER—Edward, in his ninety-ninth year, beloved husband of the late Magdalen, father of Edward Jr. and the late Daniel B. [illegible] Walter F. Cooke, Inc., Funeral Home, 117 West 72d St., on Friday, 2 P. M. Interment Woodlawn Cemetery. Please omit flowers.

In Memoriam

BANE—Morris David. Died Dec. 24, 1948. In loving memory of our dear husband and father.

RACHEL BANE and Children SOL, SYLVAN, EARLE, ARTIE and JEANNETTE.

BLOCK—Dr. Mark. Lovingly remembered, sadly missed father dear.

ELIZABETH, ANNETTE, MILLICENT.

GOLDSMITH—Beatrice. In everlasting memory of my beloved wife.

MAX.

Announcements of deaths, marriages, births and engagements may be telephoned to Lackawanna 4-1000 until 11:30 P. M.; Newark, MArket 3-3900, 9:30 A. M. to 6 P. M., Monday through Friday; White Plains, White Plains 9-5300 or FAirbanks 4-[illegible], 9:30 A. M. to 5 P. M., Monday through Friday; Mineola, GArden City 7-[illegible], 9:30 A. M. to 5 P. M., Monday through Friday.

WHY NEW YORK FAMILIES RELY ON CAMPBELL

When you consult us about funeral service you may select, uninfluenced, from a plainly marked scale of prices—from $250 upward. No matter what the cost, you are assured [illegible] understanding and quiet efficiency of Frank Campbell service.

Frank E. Campbell

received Friday 29 June 1979.

Rat der Stadt
Karl-Marx-Stadt

Postanschrift:
Rat der Stadt Karl-Marx-Stadt, 901 Karl-Marx-Stadt 1, Postfach 847

Mister
Lee Francis Waller Chudson
Apartment A.,
244 East 33rd Street
Murray Hill

New York City, New York 10016
USA

Ihre Zeichen	Ihre Nachricht vom	Hausruf	Unsere Zeichen	Datum
	21.4.1979		Ho/-	30. Mai 1979

Anfrage Samuel Rosenthal

Sehr geehrter Herr!

Aufgrund unserer Recherchen in den Meldebüchern und im Adreßbuch können wir Ihnen folgendes mitteilen:

Samuel Rosenthal wurde am 29. Juni 1845 in Samter (Provinz Posen) geboren. Mit einem in Washington am 3. April 1872 ausgestellten Reisepaß kam er im Juli 1872 als Kaufmann nach Chemnitz. Hier eröffnete er zusammen mit Bernhardt Baer ein Kurzwarengeschäft, daß 1873 erstmals im Adreßbuch verzeichnet ist. Baer stammte ebenfalls aus der Provinz Posen (geb. am 24. Nov. 1847 in Mintzyn Werschen, Kreis Gnesen). B. Baer kam im Februar 1870 nach Chemnitz und verzog am 27. März 1875 nach Dresden. Das gemeinsam betriebene Geschäft befand sich in der Königstr. 1. In der Ausgabe 1875 des Adreßbuches wird Rosenthal erstmals als der alleinige Inhaber der Firma genannt. Seit dem 3. September 1872 war Rosenthal mit Eva Baer (geb. 3. Mai 1844; gest. 19. Dez. 1911) - vermutlich einer Verwandten seines Teilhabers - verheiratet. Aus der Ehe gingen 5 Kinder hervor. Am 28. 12. 1883 erwarb S. Rosenthal das Bürgerrecht. Sein Geschäft ist seit 1881 im Adreßbuch als Kurzwaren- und Herrenganzenhandlung verzeichnet. Nach der Ausgabe des Adreßbuches von 1885 besaß Rosenthal eine Filiale in der Johannisstr. 18. Das Hauptgeschäft wurde - auch nach den Angaben des Adreßbuches von 1886 - in die Königstr. 2 verlegt. Die Filiale scheint 1886 aufgelöst worden zu sein, denn das Adreßbuch von 1887 nennt nur das Hauptgeschäft, welches ab 1893 nur als Herrenkleidergeschäft verzeichnet ist. Daneben ist S. Rosenthal in diesem Jahr als Besitzer einer Kurz-, Galanterie-, Leder- und Wollwarenhandlung sowie einer Zigarrenhandlung in der Königstr. 38 verzeichnet. In der Ausgabe des Adreßbuches von 1894 sind die Königstr. 2 und die Johannisstr. als Ladengeschäfte genannt. Am 7. Dezember 1894 wurde gegen S. Rosenthal der Konkurs eröffnet (vgl. Chemnitzer ... Blatt 47 /1894/, Nr. 295 v. 7. Dezember). Das Geschäft wurde öffentlich

III-4-15 9976-76 KGD 140-210-76

Fernruf 66 20 Fernschreiber 057 286

auf den Namen seiner Frau übertragen und suchte im Adreßbuch 1895 als Herren- und Knabengarderoben- und Trikotagengeschäft auf. S. Rosenthal verstarb am 13. Jan. 1912 in Chemnitz.
Zu den Kindern, über welche Sie Auskunft haben wollen, konnten wir folgendes ermitteln:
Der Sohn Martin Rosenthal ist am 5. Dezember 1877 in Chemnitz geboren worden. Er wird als Schneiderlehrling, Schneidergeselle und Geschäftsgehilfe erwähnt. Martin Rosenthal unternahm häufig Reisen, so war er u. a. 1895/96 in New York.
Die Tochter Henriette Gertrud wurde am 1. August 1882 in Chemnitz geboren. Sonst ist lediglich bekannt, daß sie am 12. März 1912 nach Nürnberg verzog.

Hochachtungsvoll

i. A.

Anlage:
Rechnung

TRANSLATION: 22 JUNE 1979

G-0689 Samuel Rosenthal
G-0688 Martha Baer
G-0689 Johanna Wrzesinski geb. Baer

Council of the City of Karl Marx Stadt

Your Letter of	Our Reference	Date
21.April 1979	Ba/-	30 May 1979

SAMUEL ROSENTHAL IDENTITY

Dear Sir:

Upon the basis of the researches we made in the registration books and address directories we can give you the following information:

Samuel Rosenthal was born on June 29, 1845 in Samter, (Posen Province) . With a passport issued in Washington, D.C. on April 3, 1872 he arrived in July, 1872 as a businessman in Chemnitz.

Here he opened together with Bernhardt Baer a haberdashery business, that in 1873 is first listed. Baer came also from the Province of Posen (born on 2 24 November 1847 in Mistegyn Wreschen, Kreis Gnesen). Bernhardt Baer came in February, 1870 to Chemnitz and removed on March 27, 1873 to Dresden. The German management office was itself in King's Street 1. In 1873 the City Directory lists Rosenthal first as the sole partner in the firm. Since September 3, 1872 Rosenthal was married to Eva Baer (born 3 May 1844 died 19 December 1911). probably a relative of his business partner. From the marriage came five children. On December 28, 1883 S. Rosenthal received citizenship. His business after 1881 in the City Directory was listed as haberdashery and mens' clothes. From the City Directory of 1885 Rosenthal had a branch at John's Street 18. The main branch continued to be-after the City Directory Edition of 1886- at 2 King's Street. The branches appear to have been closed in 1886, because the City Directory of 1887 only lists the main branch, which in 1893 is list ed only as a men's clothing shop. Besides, S. Rosenthal is in this year owner of a haber_ dashery, fancy goods, leather and woolens shop as well as a cigarette shop in 36 King's Street. In the City Directory of 1894 as the 2 King's Street and the John's Street store businesses named. On December 7, 1894 was against S. Rosenthal the insolvency commenced. (see Chemnitzer Tageblatt 47/1894 number 295 of December 7th), The business was probably in the name of his wife after a transfer and was listed as of value in the City Directory of 1895 as men's and boy's and stockings business. S. Rosenthal died on January 13, 1912 in Chemnitz.
Regarding the children, about which we have some information, we know the following: the son Martin Rosenthal was born on December 5, 1877 in Chemnitz. He was a trailer's apprentice, trailer assistant and office assistant. Martin Rosenthal took frequent trips, he was in 1895/6 in New York.
The daughter Henriette Gertrude Rosenthal was born on August 13, 1882 in Chemnitz. Otherwise the only information we have is that she moved to Nuernberg on March 23, 1912.

Form 2A

74557-50 94

A- 451 -1953

At a Surrogate's Court, held in and for the County of New York, at the Hall of Records, Borough of Manhattan, New York City, on the 18 day of Feby, 1953

PRESENT

HONORABLE **William T. Collins**

Surrogate

IN THE MATTER OF

the Application for Letters of Administration upon the Goods, Chattels and Credits of

Sara Paul

Deceased

Decree Granting Letters of Administration

Upon reading and filing the petition of Nathan M. Paul

verified the 5th day of January, 1953, it is

ORDERED AND DECREED that letters of administration upon the goods, chattels and credits of the above-named intestate be and the same are hereby awarded to Nathan M. Paul

of Nassau County, New York,

who appears to be entitled thereto, upon ~~executing a bond according to law, with sufficient sureties, in the sum of~~ qualifying according to Law ~~Dollars~~.

William T. Collins

Surrogate

65 West Lincoln Place
Freeport, L.I.
336 CPW
commission earned
by Leavin waiting
in the corridors
of Receivers in
several foreclosure
matters.
13. Feb. 1953.

File No. A 451, 195 3

Date of Death 12-23-, 19 52

Liber 45 Page 322

Surrogate's Court
County of New York

In the Matter of the Application for Letters of Administration on the Goods, Chattels and Credits of

Sara Paul
-/-
Deceased

Petition filed FEB 16 1953, 195

Albert Levine
Attorney for Petitioner

No. 220 Broadway
New York City

Bond filed 19—
Decree signed 19—
Letters dated FEB 19 1953

Bond Book — Page —

Surrogate's Court
New York County
FEE PAID $ 1.75
FEB 16 1953
FEE No. 131098

Death of
Admitted 156-52 12-27 888
age 79
Widowed
Of Bessie Rogers
daughter

no Bond V

I.

xxxxxx
675-5228
Monday Evening, January 30, 1984

Mr. Bernard Ruben
2295 South Ocean Boulevard
Palm Beach, Florida

Dear Mr. Ruben:

I do not know if you will remember me, but after the death of my mother's second cousin, Mrs. Bernice Paul Rogers, I contacted you about locating my third cousin, Paul Taylor Rogers. The family connection is:

Rabbi Joachim Rosenthal
ob. Sampter, Prussia 1834

Michael Moses Rosenthal
ob. Sampter, Prussia 1834
died before 1883

daughter

m.

Paul

Gustav Paul (Gus J. Paul)
b. 1866
d. March 31, 1940

Annie Paul Frank Paul

Bernice Paul
b.1911
d. 1980

m.

Rogers

Nathan Paul

Alan Paul

Paul Taylor Rogers

Samuel Rosenthal
1845-1912
living in New York City
1857-1872
m. 1872
Eva, Baroness di
Beer di Colle d'Elsa
1844-1911

daughter

m.

Feuerstein

Leopold Rosenthal
1873-1943

Royal Prussian
Baurat Feuerstein

Hannah de Waller Rosenthal
b. 1911

m. 1944
Franciszek Stanislaw
hrabia Chodzikiewicz Chodkiewicz

Leopold Franciszek
Chudzikiewicz Chudzikiewicz./.

Page Two.

Mr. Bernard Puben January 30, 1984

I have spent 26 years researching the family history and think that my cousin might have some information that might assist me, as well as having some biographical information on Gus Paul between 1893 and 1920 that may help to finish a family history I am working on.

If you could forward his address or send this letter to him I would appreciate it.

Thanking you in anticipation of your valued assistance, I remain,

Very trulyyours,

Count Leopold Franciszek Wojtanowski Chudzikiewicz

WC/jtk

FEB 28 1984

FEB 8 1984

2295 South Ocean Blvd.
Palm Beach, Florida 33480
February 2, 1984

Count Leopold Franciszek Wojtanowski Chudzikiewicz
VARE INDUSTRIES, INC.
Suite 22
338 West 22nd Street
Chelsea, New York 10011

Dear Count Chudzikiewicz:

I am in receipt of your correspondence of January 30, 1984 with reference to the genealogical research concerning the family of Mrs. Bernice Paul Rogers.

I have no personal knowledge of the family history of Mrs. Rogers, since I have known her only from the time of her relocation to Palm Beach in the early 1970's.

I am sorry that I cannot be of more help.

Sincerely,

Bernard Rubin

BR/kf

March 11, 1984

Apartment # 22
338, West 22nd Street
Chelsea, New York 10011.

Mr. Bernard Rubin
2295 South Ocean Boulevard
Palm Beach, Florida 33480

Dear Mr. Rubin:

Thank you for your letter of February 2, 1984.

I am sorry I did not write more clearly. What I want is my cousin Paul Rogers' address.

Thanking you in advance, I remain,

Sincerely yours,

Count Leopold Franciszek Wojtanowski Chudzikiewicz

2295 South Ocean Blvd.
Palm Beach, Florida 33480
March 15, 1984

Count Leopold Franciszek Wojtanowski Chudzikiewicz
Apartment No. 22
338 West 22nd Street
Chelsea, New York 10011

Dear Count Chudzikiewicz:

I do not know the present whereabouts of Paul Rogers. However, I refer you to Mr. Philip Edwards who may be able to help you. His address is: EDWARDS MANAGEMENT CO., 217 Broadway, New York, New York 10007 (tele: 212-233-7875.).

3 Park Row
7th Floor
NY NY 10038

Sincerely,

Bernard Rubin

Bernard Rubin

BR:kf

George
Popkin
753-4451

New York City
27 September ?

Apartment # 22
338 W. 22nd Street
New York City, New York 10011

Philip Edwards, Esq.
Edwards Management Co.,
~~2~~x 3 Park Row 7th Floor
New York City, New York 10038

Re: Paul Rogers and family

Dear Sir,

In 1984 I contacted Bernard Rubin, Esq., of Palm Beach, Florida, as my mother's cousin Bernice Paul Rogers died and I was interested ~~int~~ in writing members of her family about the family tree. I had been in brief conservation with Mrs. Rogers when she lived on Central Park West about this as my doctor, the late Prof Dr. Josef Rerberich, genealogist and historian of German Jewry, knew she and I shared common Rosenthal ancestors.

Unfortunately after Mrs. Rogers moved to Florida I lost track of her, and the first news I had of her in years ~~was~~ was an obituary notice, which lead to the correspondence with Mr. Rubin. 1980

I have been in Poland off and on since researching the Rosenthal family in Szamotuły (German: Samter) near Poznań and in the Poznań Central Archives. I have found material on Rabbi Michael Moses Rosenthal and his wife Marianna Schiller. They were the parents of my greatgrandfather Samuel Rosenthal and his sister, who married a Herr Paul. Their son, Samuel Rosenthal's nephew, was the famous politican "Gus" Paul.

My grandfather Leopold Rosenthal and Gus Paul, first cousins, were young men together on the Upper East Side at the turn of the century, and my mother Hannah Waller Rosenthal and Bernice Paul knew each other in their youth, but they were, I think 20years apart in age.

Anyway, I understood that Bernice had a brother and he had two sons. I also know that "Gus" Paul had two sisters and two brothers. It is the family of Bernice Paul's brother and first cousins I am trying to locate.

Could you help me?

I understand the delicacy of asking about my cousins, but I am going into my third decade of family research on the Rosenthals and I really want to do a complete family tree. The records will go, and some are already, in the Leo Baeck Institute here, in the Archives I have donated.

I remain,

Yours faithfully,

Count L. F.Chodkiewicz Chudzikiewicz

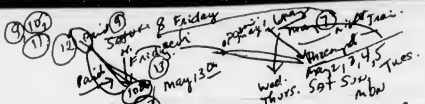

1987.

USCSz.
9
12

Nr. 93 Santer am 11 September 1876. deed of Abraham Nathanson
M. M. Rosenthal. $100.—
$50. = 100 pp

Nr. 6. 21 January 1881.
Gabriel Sternberg.

Sohn der Laufman Cheem und der Mari
~~ein bekannt~~ Rosenthal.

20. Jahre.

Achtzig Jahr.

daß der Eftzig Jahr alt ~~Eft~~ Achtize = 80

Sohn der ~~Lehres~~? ~~Losser~~ Cheem und der
~~Namen~~ unbekannt Rosenthal
~~schen~~ eheleute, welche ~~bereits~~ bagnitz verstorbene
sind,
zu Santer. Lupynn?

= Tochter Joachim Rosenthal beerd. 1834 in Santi.

Stadt
Nicht
Nach

Stelbe-Haupt-Register
Königlich Pr. Stamm Herr
XC Szonowitz m. 24

50 ?
60 ?
~~70~~ ?

siebenzig

Moses.
Schiller

Michael Moses Rosenthal. = Mariamna/Abraham Schiller. = Victoria.
Nr. 125

Nr. 93, 11 Sept. 1876. Santer,
Sterbe-Haupt-Register, Stadt Santer
Kreis Santer für 1876. 1525. USC Zamotuły
miasto Sygn. 9. 21876
Abraham Nathansohn dead 60 yrs. Rogasen. 9 Dec. 1876.
" Moses Rosenthal"

Sterbe-Haupt-Register Santer Nord. 1881.
Sygn. 24.
born. Schoenlanke.
seventy Years
Jenny Sternberg
2

Israel Rosenthal

Heiraths = Neben = Register
Santer Nord. Kr. Santer
für 1880. Sygn. ~~20 + 9~~ 20.
27 Oct 1879
Nr. 16. Santen und Zutkanzig ist. October.
geb. fünf und zehn zig Flau Juli 18 siebenundsiebenzig.
Santer.

C.
Sterbe-Haupt-Register
des Kgl. Preuß. Standesamtes
Santer - Land bezirk Kreis Santer
für 1879. Sygn. 18. Zespół USC Zamotuły W.
Michael Wrzesinka, fa Fleischer für Fleisch.

97
25.

AR 6456 1/17 MANNHEIMER FAMILY OF MÜNCHBERG 1899-1906, 1964-1989 A 32/5

Staatsarchiv Würzburg

Nr. 704 B 93
(Bitte in der Antwort angeben)

Würzburg, 11.4.1979
Residenz-Nordflügel
Fernruf 0931-51486
Öffnungszeiten:
Mo.–Mi. 8.00–16.00 Uhr
Do. 8.00–20.00 Uhr
Fr. 8.00–14.00 Uhr
Postscheckkonto Nürnberg 30777-852
der Staatsoberkasse Würzburg

recd Dresden 17 April 1979.

Staatsarchiv Würzburg, Residenz-Nordflügel, 87 Würzburg

S. Erk.
Leopold Franciszek Graf Chodkiewicz
Apartment A
244 East 33rd Street
Murray Hill
New York, N.Y. 10016
U.S.A.

Juden in Mönchberg
Zu den Schreiben vom 6.12.1978/8.1.1979 und 1./13.3.1979
Anlage: 1 Kostenrechnung (quittiert)

Sehr geehrter Herr Graf Chodkiewicz!

Die Rechnung Nr. F 1085/30 vom 14.8.1975 ist jetzt beglichen.

Nun zu Ihrer neuen Anfrage. Testamente finden sich mitunter in Nachlaßakten der Gerichte. Vom Amtsgericht Klingenberg, zu dem Mönchberg bis 1932 gehörte, sind aber so wenige Nachlaßakten hier im Staatsarchiv vorhanden, daß ich schon jetzt bezüglich der Familie Mannheimer einen negativen Bescheid geben kann.

Weitere Nachforschungen sind - wie alle Familienforschungen - gebührenpflichtig. Die Gebühr - vom Erfolg der Forschung unabhängig - richtet sich nach dem Zeitaufwand der in der Sache tätig gewordenen Arbeitskräfte des Archivs und beträgt z.B. für die Beanspruchung eines Archivars des höheren Dienstes 20.-- DM je Halbstunde. Die Gebühren ausländischer Benützer sind nach Aufforderung als Vorauszahlungen zu leisten.

Hochachtungsvoll

Dr. S. Wenisch
Archivrat

Staatsarchiv Würzburg

Nr. 36/79 - B 93
(Bitte in der Antwort angeben)

Würzburg, 2.2.1979
Residenz-Nordflügel
Fernruf 0931-51486

Öffnungszeiten:
Mo. – Mi. 8.00 – 16.00 Uhr
Do. 8.00 – 20.00 Uhr
Fr. 8.00 – 14.00 Uhr

Postscheckkonto Nürnberg 30777-852
der Staatsoberkasse Würzburg

Staatsarchiv Würzburg, Residenz-Nordflügel, 87 Würzburg

S. Erk.
Leopold Franciszek Graf Chodkiewicz
Apartment A
244 East 33rd Street

Murray Hill
New York, N.Y. 10016 /. USA

received
1. May 1979.

Juden in Mönchberg

Zum Schreiben vom 6./20. Dezember 1978 an das Bayer. Hauptstaatsarchiv, München

Sehr geehrter Herr Graf Chodkiewicz!

Ihr Schreiben an das Bayerische Hauptstaatsarchiv Abt. I in München wurde zuständigkeitshalber an das Staatsarchiv Würzburg weitergeleitet.

Das Staatsarchiv kann Ihre Anfrage aber leider nicht bearbeiten, weil Sie bisher weder Vorauszahlungen geleistet noch die Rechnung des Staatsarchivs Nr. F 1085/30 vom 14.8.1975 bezahlt haben.

Hochachtungsvoll
I.A.

(Dr. S. Wenisch)
Archivrat

EI

Bayer. Staatsarchiv Würzburg
2818 F(M)

87 Würzburg, den 3.1.1969
Residenz/Fernruf 51486
Postscheckkonto Nürnberg 48190

S.E.
Graf Leopold Chodkiewicz
295 Long Hill Road
Homestead Park
Morris County, New Jersey 07933
USA

Betreff: Familienforschung Mannheimer aus Mönchberg
Vorgang: Ihr Schreiben vom 1./23.12.1968

Exzellenz!

Zur Klärung der von Ihnen vorgetragenen genealogischen Fragen wurden vom Staatsarchiv Nachforschungen angestellt, die zum Teil zu Erfolg geführt haben. So konnten die Geburtsdaten der 7 Kinder Gerson Mannheimers und seiner Ehefrau Caroline ermittelt werden. Diese Ermittlungen erforderten einen Zeitaufwand von 3 Stunden. Nach den geltenden Bestimmungen ist hierfür eine Gebühr von DM 42.- angefallen. Diesen Betrag wollen Sie bitte nach Möglichkeit mit einem auf DM lautenden Scheck an das Staatsarchiv Würzburg überweisen. Nach Empfang des Betrages wird Ihnen das Ergebnis der Ermittlungen zugeschickt werden.

Mit vorzüglicher Hochachtung!

I.A.

(Dr.Kallfelz)
Archivassessor

STAATSARCHIV WÜRZBURG

Nr.215 F(M)

Würzburg, 18.2.1964

Wann. 0009

An Herrn
Lee Francis Chudson
711 East Front Street
Plainfield, New Jersey, U.S.A.

Betreff: Familienforschung Mannheimer in Mönchberg, Lkr.Obernburg, Unterfranken, Bayern
Vorgang: Schreiben vom 22.1.1962 an das Staatsarchiv Speyer

Sehr geehrter Herr (Waller)-Chudson!

Das Schreiben vom 22.Januar 1964 wurde zuständigkeitshalber vom Staatsarchiv Speyer hierher abgetreten. Hier liegen die jüdischen Standesregister ab ca. 1800 bis 1875 für ganz Unterfranken. Die jüngeren Register liegen bei den Standesämtern der einzelnen Gemeinden.

Für Ihre Anfrage wurde zunächst das "Jüdische Standesregister Nr.84", betreffend Mönchberg, überprüft. Dort lebten vor 100 bis 150 Jahren drei jüdische Familien mit Namen Mannheimer. Sie unterstanden dem Oberrabbinat Aschaffenburg. In Mönchberg lebten zu jener Zeit 3 Personen mit Namen Gerson Mannheimer:

1) Gerson Mannheimer, Sohn des Jakob Mannheimer und der Maria M. aus Hobbach im Landkreis Obernburg, geboren im Juni 1802 oder 1805. Dieser Gerson M. war Sattler und heiratete in zweiter Ehe eine Güdel (oder Carolina) Blum aus Külsheim, heute Landkreis Tauberbischofsheim, Baden. Dieser Gerson hatte in beiden Ehen insgesamt 8 Kinder.
2) Gerson Mannheimer, Sohn des Jacob Mannheimer und der Ehefrau Hinle. Geboren zu Mönchberg im Jahre 1828. Dieser Gerson wanderte jedoch, ohne zu heiraten, im Jahre 1854 nach den U.S.A. aus.
3) Gerson Mannheimer, Sohn des Metzgers Jacob Mannheimer und seiner Ehefrau Elkala geborene Strauß aus Eschau, Landkreis Obernburg. Geboren am 7.Dezember 1841 und gestorben am 16.März 1842.

Nach den von Ihnen benannten Kindern kommt aber nur Nr.1) Gerson Mannheimer, geboren 1802 oder 1805, in Frage. Für Geburt und Tod seiner Eltern, der Geburt von Gerson Mannheimer, für seine beiden Heiraten, sowie für die Geburt seiner 8 Kinder, des Todes der ersten Ehefrau und von zwei Kindern sind etwa 12 bis 15 Dokumentationen notwendig und hier möglich.

Vorstehende Bemühungen, die Abschriften von 12 bis 15 Urkunden, deren Beglaubigungen und das Briefporto sind gebührenpflichtig und werden voraussichtlich mindestens 100.-- (einhundert) DM betragen. Wir bitten also um Mitteilung, was Sie tatsächlich benötigen. Vor Inangriffnahme der Arbeiten wollen Sie jedoch gemäß G.O. § 10 und KL XIV Ziff.1 einen Vorschuß von DM 100.-- an das Staatsarchiv Würzburg, 87 Würzburg, Residenzplatz 2, BRD, überweisen.

I.A.

(Dr.Wann)

S.Erk. Graf Leopold Franciszek Chodkiewicz

Apartment A
244 East 33rd Street
New York City, N.Y. 10016

Bayer.Staatsarchiv Würzburg
87 Würzburg
Postscheckkonto Nürnberg 48190
BAYERN (WEST GERMANY)

Mit Luftpost/By Air Post

Ihr Ref.Mainzer Polizeiakten 505/I fol. 209-212
" " 1614 fol. 144,150
" " 858/II fol. 8
" " 505/III fol. 501

Dear Staatsarchivdirektor Dr:

I understand from Director Dr Daniel J. Cohen of the Central Archives of the Jewish People in Jerusalem that you have the above cited documents which are signed by or deal with the Mannheimer family of Mönchberg including Gerson ben Jacob, Mayer ben Gerson, Bonem ben Gerson, and Gerson ben Jacob all of Mönchberg.

I would respectfully like to know if they have been translated into Deutsch or if they are in Hebrew only. I would like to purchase photocopies of the Mainzer Polizeiakten 505/I.fol.209-212 if it is in Deutsch in the Staatsarchiv.

I remain,

with respects and greetings,

Count Leopold Franciszek Chodkiewicz

Staatsarchiv Würzburg

Nr. 1384/75 - B 93
(Bitte in der Antwort angeben)

Würzburg, 14.8.1975
Fernruf 0931-51486
Postscheckkonto Nürnberg 48190
Öffnungszeiten:
Mo.–Do. 9.00–16.15, Fr. 8.30–15.45 Uhr

Staatsarchiv Würzburg, 87 Würzburg, Residenz-Nordflügel

S. Erk.
Graf Leopold Franciszek Chodkiewicz
Apartment A
244 East 33rd Street

MURRAY HILL
New York, N.Y. 10016
U.S.A.

Juden in Mönchberg
Ihr Schreiben vom -/28.7.1975
Beilage: Bürokopien (6 Seiten), 1 Kostenrechnung

Sehr geehrter Herr Graf Chodkiewicz!

Das Archivale Mz.Pol. 1614, fol. 144-149', betrifft das Gesuch des Schutzjuden Jekoff von Mönchberg um eine Vorgänger-Stelle im Oberen Erzstift Mainz (1753); die Nummern Mz.Pol. 858/II, fol. 7', und Mz.Pol. 505/III, fol. 501, sind Schatzungsverzeichnisse (=Steuerverzeichnisse) des späten 18. Jahrunderts. Die Dokumente entstammen der Registratur der Mainzer Landesregierung und sind in deutscher Sprache.

Der Akt Mz.Pol. 505/I, fol. 208-211 betrifft die Abgabe der Judenschaft für das Gehalt des Oberrabbiners des Oberen Erzstifts Mainz (1784/85). Der Akt enthält auf fol. 210 auch einen hebräischen Text (vermutlich Vollmacht mit Unterschriften). Kopien dieses Aktes (fol. 208, 209, 211') liegen bei.

Hochachtungsvoll
i.A.
(Dr. H. Kallfelz)
Oberarchivrat

Rö

XV.

13.

Churfürstliche hohe Landes-
Regierung!

Churf. Ruralamt Eltville, als Oberamt
c. Kiltenburg seine gehorsamste Berichts-Erstattung.

Zu bezahlung der oberherrschaftlichen Landrabinets
taxe bestellung befehle ihro churfürstl. hohe Landes
Regierung gnädig und gnesst, daß 6. Classen regulirt
werden sollten; es würde aber von denen Pfarrern
gegeben die höchste Classe auf 2. fl. 30. xr. regulirt,
in welcher höchsten Classe aber die mit 800. fl. besser
vermögen angesetzten pfarrherren gehalten
wären, als die jenige, welche vermögen auf 14000. fl.
taxirt und belaufend ist, und in der 2. ten ad 2. fl.
angesetzten Classe die 600. fl. vermögend gehal-
ten wären, als die jenige, welche
viele 1000. fl. im vermögen haben, und wir in der
Lud. Rel. A. niedergesetzten Classmassstabs alsen

30

Ruralamt Eltville d. 22. t. juny 1785

Hochzuehrender wegen dieser ungleichheit sehr gra
virt wären

Wann wir nun diese ungleichheit gerne aufgehoben
haben, als ist der endliche Zihl, in welcher wir un-
sere Satzung quotam abstehen müssen, anbei-
wir dagegen unterthänigst allegiren sollen.

Dehnwegen gelanget an Ihro Churfürstliche, hohe
Landt Regierung unsere demüthigste Bitte, Sie
Dieselbe an die hohe Bundes gnädigen Beyfall
zu erlangen in hohen gnaden gewesen wolle, daß
wegen der Landt Cabinets zu haltenden jährlichen
Bestallung eine gerechte proportio reguliret, und
eine gleichheit gesetzet werden möge, wir bitten gnädig
erhör, und verharren in tiefster veneration

Ihrer Churfürstlichen hohen Landt
Regierung

demüthigste
in der beilegenden Collnaesischen
schreiben gedachten Allegation,
mitbelang Mandung etc. sodann Mayr
abrechnen der Fuchsberg, Hohenabrechnen
der Allmendstatt, und Marktbuchen
den Extract des Damenall Cabinetts

recepisse 4 Martius

Copia

Lit: A.

Ich Endes unterschriebene Attestire hiermit, daß die gelder vom betrag des Landcabinets auf 6. Klassen als 6. Klassen ausgeschlagen worden sollen laut hohen Landregierungs beschluß, und die vorgänger solche = 6. Klassen ängstlich, welcher 1200. fl. Besitzung betragen, jetzling in die höchste Klassen gestellet sind 2. fl 30. x. Jahlen fl. 28. bis octobr: 1784.

Jacob Klingenberg
Moyses Abrahsen
Meyer Freyum
Hac Rößfeld
Meyer Kraft in Mönsberg
Lazarus Christen Mönsberg
Kraftin Jacob
Lazer Mosel in Wörth
Freyum in Wörth

Jacob Rölbach
Jacob Löw von Rölbach
Jacob Abrahsen
Kraftin Jacob
Hirsch Jacob
Feligmann in Rölbach

An
Ihro Hochfürstl. Hochf.
Landes Regierung zu Klagenfurt

Unterthänigste Vorstellung und
Demüthigste Bitte nebst Anlage sub Lit. A.

Unserer

bey der sub Lit. A. beygelegten
Vollmacht unterfertigten Stadt-
Juden von Mickenburg, Kleinobl
Mönichberg etc. dann Moyses Abra-
ham Ihro Fürstlichen Hochf. Abraham
von Kleinoberstall und Moyses
Abraham von Obernau der Friedens-
Gemeind Eisenburg

Ihro Mi[illegible]

Ernst Miltenberg

Marx Miltenberg

Hans Miltenberg

8781 Mönchberg

2. 3. 89

RECEIVED MAR 4 1 1989
RECEIVED MAR 1 4 1989

Sehr geehrte Herr Graf,

Anbei eine Zusammenstellung über die Mannheimer in Mönchberg. Vielleicht helfen Ihnen auch ein Dienig.

Herzliche Grüße

Eduard Schmidt.

Eduard Schmitt

Juden in Mönchberg

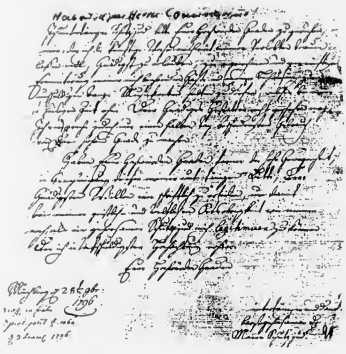

„Hochwürdigsten Herrn Commissar! Ich, untertäniger Schutzjud bitte Eure hochwürdigen Gnaden zu geruhen, mir, der ich die künftige Woche mich mit meiner Verlobten trauen lassen will gnädigst zu erlauben, zur angenehmen und vernünftigen Ermunterung meiner mich beehrenden Gäste in meiner Behausung zum unschuldigen Tanze Musikanten halten zu dürfen, welches bei einer so heiligen Zeit ohne das gnädigste Gestatten nicht geschehen mag. Ich verspreche jedoch nur einen halben Tag bescheidensten Gebrauch von dieser hohen Gnade zu machen. Haben Eure hochwürdigen Gnaden ferner die hohe Gewogenheit in Genehmigung dieser meiner untertänigen Bitte der gnädigsten Willen mir schriftlich zu erteilen um damit bei meiner geistlichen und weltlichen Obrigkeit wie immer noch als ein gehorsamer Schutzjud mich legitimieren zu können. In tiefschuldigster Hochachtung verharre ich Euer Gnaden untertänigsten Dank, der gehorsame Schutzjud Majer.
28.2.1796".

Aus diesem Antrag kann man auch entnehmen, daß man in Mönchberg auch nach dem 29.07.1780 die Judensteuer kannte, denn aus anderen Quellen können wir lesen, daß sie abgeschafft worden sei. Dadurch hatten die Juden auch keine vollen Ortsrechte wie die Mönchberger Ortsnachbarn. Sie durften bei den Ortswahlen nicht mitwählen. Wenn man es richtig übersetzt, dann waren sie nur Ortsanwesende, sogenannte Beisassen, was auch bedeutete, daß sie sich nur eine Geis halten durften und ein Schwein, (was sie ihres Glaubens wegen schon nicht taten), um es auf die Herde zu treiben. Im Wald war es für die Beisassen nur erlaubt, Leseholz zu sammeln. Erst in der Mitte des 19. Jahrhunderts änderten sich diese Verhältnisse für die Juden. So wurde 1861 der Martikelparagraph aufgehoben und 1875 die Mischehen erlaubt. Sie wurden dann auch in Mönchberg richtige Ortsnachbarn und durften sich an Gemeindewahlen beteiligen.

Aus der Ehe Majer Mannheimer und Maria Anna (Mina gerufen) Strauß entstammen 5 Kinder.
1. Jakob Mannheimer geboren 1798.
2. Behle * 04.07.1800 — + 07.1813.
3. Gerson * 06.1802 — + 31.08.1881.
Von ihm existiert ein Nachweis, daß er mit dem Bruder Jakob einwilligt, daß der Ochsenwirt Franz Scholl neu bauen darf. Sie verlangen nur, daß sie später keine Einwendungen bekommen, wenn sie in Hausnummer 9 anbauen wollten. Datum: 23.02.1839.
Franziska Helmstetter, die Ochsenwirtin, berichtete mir, daß in dem oberen Zimmer, eine Judenschule war.
4. Gidel * 14.01.1804 — + 31.08.1868 in Freudenberg.
5. Zipper * 08.1814 war in Mühlheim Kreis Offenbach verheiratet. Dort verliert sich die Spur in der Nachforschung.

Von dem ersten Sohn Jakob ist uns folgendes bekannt:
Er war im März 1798 geboren und starb am 01.08.1844. Er heiratete Elkela Strauss aus Hergertshausen, die 1810 geboren war. Die Trauung fand am 24.07.1831 in Großostheim statt, vor den Zeugen Jesel Strauss aus Hergertshausen und Bäres Läb Mosbacher aus Eschau. Jakob war Metzger und Händler und wohnte in Haus-Nr. 1 in Mönchberg. Von ihm finden wir in den Akten, daß er 1839 an die Gemeinde den Antrag stellte, daß die Mönchberger Judenkinder in Eschau die Elementarschule besuchen dürfen. Der Antrag war auch ganz vernünftig, weil dort ein Judenlehrer die jüdischen Kinder unterrichtete. Die Gemeinde verwies den Antrag an das Landgericht zur Entscheidung.
Jakob und Elkela hatten 6 Kinder.
1. Majer * 27.05.1832. Er ging 1845 nach Amerika.
2. Manasse * 24.12.1833. Der Vorname wurde vom Vater Manasses Strauss genommen. Er ging 1860 nach USA.
3. Anschel * 12.01.1836. Er absolvierte eine Schuhmacherlehre und wanderte am 08.11.1852 über Le Havre nach Amerika aus.
4. Fraenz * 06.02.1839. Von ihm wissen wir, daß er 1860 nach USA ging.
5. Gerson * 07.12.1841 — + 16.03.1842.
6. Isaak * 17.12.1842. Er wohnte in Haus-Nr. 1 in Mönchberg und ging mit der Mutter und den Geschwistern Manasse und Fraenz 1860 nach Nordamerika, nachdem der Vater schon 16 Jahre tot war.

Nun interessiert uns der 3. Sohn von Majer und Mina Strauss, Gerson Mannheimer.
Gerson Mannheimer * im Juni 1802 — + 31.08.1881. Da er nach dem 01.01.1876 verstorben ist, ist sein Ableben im Standesamt Mönchberg beurkundet. Die Todesanzeige machte der Schwiegersohn Josef Lindenberger.

Gerson war von Beruf Sattler und wohnte zuletzt in der Ecke Haus-Nr. 27/28, vorher in Haus-Nr. 9/10. Er heiratete Rachel Strauss aus Eschau, die 1802 geboren war und am 21.10.1835 starb. Aus der Trauurkunde wissen wir, daß sie in Eschau am 25. November 1832 getraut wurden. Als Zeugen waren anwesend, Hirsch Rotschild aus Eschau und Berez Läb Mosbacher aus Eschau. Die Eltern der Braut, Koppel Strauss und Schiffa Strauss, geborene Sender, kommen aus Eschau. Aus der Ehe stammen 2 Kinder.
1. Majer * 09.11.1833 — + 24.08.1834.
2. ein Kind ohne Namen, denn es starb bei der Geburt mit der Mutter am 21.10.1835.
Der Witwer Gerson heiratete dann am 24.07.1836 Gidel, Karolina Blum aus Külsheim in Baden. * 1806 — + 08.06. 1868. Auch diese Trauurkunde ist vorhanden. Die Trauung fand am 24.07.1836 in Miltenberg statt, vor den Zeugen Faifel Mosbacher aus Eschau und Abraham Blum aus Külsheim. Die Eltern der Braut waren Moses Blum und Jerlina, geborene Beermann Kalb.
Gidel, Karolina Blum brachte 8 Kinder zur Welt.
1. Moses * 03.03.1837 — + 18.12.1869. Er erlernte das Sattlerhandwerk und heiratete Frieda Brückheimer *04.07. 1831. 1869 stellten sie Antrag auf Bürgerrecht in Mönchberg

2. Fortsetzung

Juden in Mönchberg

Eduard Schmitt

Der Sohn Emanuel * 02.04.1876 in Mönchberg — + 26.03. 1965 in Swakopmund, in Südwestafrika, begraben in Keetmanshop am 2.4.1965, wohnte beim Vater in Mönchberg in Hausnummer 40/41. Er besuchte in Mönchberg, 1889 in Külsheim und am 13.09.1891 in Aschaffenburg die Schule. Er erlernte den Kaufmannsberuf und heiratete am 11.08.1901 Jeanette Schwarzschild aus Dertingen/Wertheim. Sie war am 03.01.1876 geboren und starb am 03.01.1946, ihrem 70. Geburtstag in New York. Aus der Ehe entstammen 3 Kinder:

1. Gustav, das Kind starb am 25.02.1906 in Mönchberg und ist in Reistenhausen begraben.
2. Hilda * 21.01.1907 in Mönchberg — + im Januar 1977 in New York. Hilda heiratete einen Berliner Herzspezialisten, Dr. Werner Sandelowsky, der am 27.01.1905 geboren war und 1975 in USA verstarb, wohin die beiden ausgewandert waren. Sie hatten vier Kinder. Der älteste Sohn starb auf der Überfahrt von Volivien nach Nex-York. Die übrigen drei Kinder, zwei Mädchen und 1 Junge, leben in Nex-York. Die älteste Tochter Marilyn ist verheiratet und hat einen Jungen und ein Mädchen. Die andere Tochter Ellen und der Sohn Willy sind ledig.
3. Friedel Mannheimer * 15.07.1910.

Aus der Geschäftstätigkeit von Emanuel Mannheimer haben wir Belege vom 22.02.1903, als er der Gemeinde Lampen verkaufte. 1906 erwarb die Gemeinde von ihm einen Backofen für den Mönchberger Schweinehirten. Kosten 113,-- RM. Oder am 24.7.1922 verkaufte Emanuel an die Gemeinde für 150,-- RM, 5 Meter Packleine für Putzlappen. Vom 17. Juli 1909 existiert ein Protkoll, wo Bürgermeister Stauder, der Grundbuchbeamte Amtsrichter Baldauf und sein Sekretär Faltermaier, in Mönchberg in Hausnummer 40/41 eine Vermessung durchführen. Karl Zöller, Landwirt in Hausnummer 39, auch im Namen seiner Ehefrau Maria Zöller handelnd, stimmen überein, daß sie immer der Meinung waren, daß der Abort zwischen Scheuer und Anwesen 40 gemeinschaftlich ist. Es wurde festgestellt, daß im Katasteramt falsche Angaben vorlagen, denn der Abort war hier nicht in der oberen Ecke der Scheune Haus-Nr. 39, sondern zwischen der Scheune und Anwesen 40 eingetragen. An diesem Beispiel erkennen wir, wie eng die Wohnverhältnisse in Mönchberg waren, verursacht durch das Verbot, nicht über die Ortsmauer hinaus bauen zu dürfen.

1928 verkauften die Mannheimers das Anwesen 39/40 an Thekla Roßbach, eine Metzgerswitwe, wohnhaft in Stadtprozelten. Sie gründeten in Aschaffenburg in der Riesengasse ein Textilgeschäft. 1932 wanderten Emanuel und Friedel nach Südwestafrika aus. Sie wurden dort auf der Farm Gariganus in SWA Farmer. 1969 gingen sie nach Swakopmund und 1983 nach Kapstadt.

Friedel heiratete am 31.12.1946 in Kapstadt Helga Lehmann aus Frankfurt, * 18.07.1923. Am 13.01.1948 wurde ihnen ein Sohn geboren, John Jerome Mannheimer, der nach seinem Studium Apotheker wurde und sein Geschäft heute in Windhoek, Kaiserstraße, betreibt. Er heiratete in Walvis Bay am 21.05.1977 Collin Wise, * 3.9.1957 in Kitwe, Zambia, die ihm 2 Kinder schenkte, Lee Anne geboren am 16.08.1978 und Gareth Jerome geboren 24.09.1980.

Den Mönchbergern ist noch eine andere jüdische Familie bekannt, die in Hausnummer 1 wohnte. Es war die Familie Fromm. Sie hatten das Anwesen von den Mannheimers erworben. Hermann Fromm am 10.10.1879 geboren, hatte die Nichte von Jakob Mannheimer geheiratet, Rice (Frederika) geb. Löb, die am 10.12.1879 geboren war und am 15.09.1938 verstorben ist.

Friedel Mannheimer mit Gattin und den Mönchberger 70jährigen im Jahr 1980.

Das genaue Schicksal von Rice ist im Dunkeln. Sie lebte mit ihrem Mann in Miltenberg und Hermann Fromm ist erst am 28.08.1940 nach Frankfurt verzogen. Auch sein Schicksal ist mir leider nicht bekannt.

X X Hermann und Rice Fromm
(Das Bild ist Eigentum von Rosel Köhler.)

Die Tochter der beiden, Erna Babette, die am 7.12.1908 in Mönchberg geboren war, ging 1911, als das Anwesen

Juden in Mönchberg

Eduard Schmitt

Im Monat November 1988 wurde in Deutschland viel nachgedacht über die Ereignisse vor 50 Jahren. Anlaß dazu war die „Reichskristallnacht" am 9. November 1938.

Nach all dem Leid, das den Juden in Deutschland gleich nach 1933 zugefügt wurde, konnte es nicht verwunderlich sein, daß bis 1938 schon sehr viele ausgewandert waren. Vor allem die besser gestellten Kreise konnten sich diese Ausreise erkaufen. Viele blieben aber zurück, weil sie entweder das Geld, das dazu nötig war, nicht zusammen brachten, oder weil sie glaubten, daß dies alles vorübergehen würde. So kam für sie 1938 das Signal zur totalen Ausrottung. Wenn sich auch zwischen vielen deutschen Bürgern und jüdischen Mitbürgern freundschaftliche Bande geknüpft hatten und viele gerne den Juden geholfen hätten, wer es erlebt hat, der weiß es zu berichten, es wurde ihnen unmöglich gemacht. Sie wurden zu Volksverrätern abgestempelt und genau so geächtet wie die Juden selbst.

Wer von uns wollte in dieses Schicksal der Juden hineingeboren sein? Heute wissen wir, daß sich das Regime genau an das gehalten hat, was Hitler in seinem Buch „Mein Kampf" vorgezeichnet hat.

Das Judentum hatte keine feste Bleibe und war überall auf der Welt zerstreut, meistens in einer kleinen Minderheit. So wurde es ihnen auch während der Jahrhunderte vor unserer Zeit sehr schwer gemacht. Doch bleibt das Vorgehen vor allem nach 1938 einmalig in der Geschichte. Dieses Geschehen verfolgt unsere Generation, ob wir es bewußt oder unbewußt erlebt haben, aber was weit schlimmer ist, es lastet auch auf unseren Kindern und Enkelkindern. Wir müssen es verstehen, wenn die Juden sagen: „Das können wir den Deutschen niemals vergessen". Wie man hier auch an unserer Jugend gesündigt hat, gehört mit zur Schuld an den Juden selbst.

Seit nach dem 30jährigen Krieg wohnten in Mönchberg auch immer jüdische Familien. Ihre Anzahl war eingegrenzt. Am Anfang waren es zwei Familien, die sich niederlassen durften, dann wurde die Zahl auf vier erhöht.

Wo sind die Mönchberger Juden hingekommen, was ist mit ihnen passiert? Diese Frage ist mir schon oft gestellt worden. Ich habe versucht, aus den Unterlagen im Pfarramt, dem Mönchberger Standesamt und den Protokollbüchern, den Gerichtsprotokollen, den Urwahllisten, dem Feuer-Assekuranz-Katastern, den Verzeichnissen der Gemeindebürger, durch Gespräche und briefliche Verbindungen alles zusammenzutragen, was einem Gesamtbild dienlich sein kann.

Der letzte lebende Mönchberger Jude, der hier zur Schule ging und hier wohnte, war vor Jahren einmal hier. Ich durfte ihn und seine Familie kennenlernen. Mit ihm stehen außer mir, vor allem ein Schulkollege in enger freundschaftlicher Verbindung. Ich spreche von Siegfried Mannheimer, der in Südwestafrika lebt, heute 78 Jahre alt ist und immer noch die Hoffnung in sich trägt, noch einmal in seine alte Heimat kommen zu können. Natürlich verblaßt diese Hoffnung mit jedem Tag mehr, nachdem wir wissen, daß sein Gesundheitszustand und der seiner 13 Jahre jüngeren Frau nicht mehr der beste ist. Sie leben derzeit in Windhouk, Namibia. So geht es mir hier wie mit anderen Nachforschungen in der Mönchberger Geschichte: Die Zeit ist davongelaufen. Vor 20 Jahren wäre noch vieles leichter gewesen. Da hätte man noch manchen „Alten" fragen können, ja fragen müssen. Andere, die schon seit Jahren für verschollene Juden Nachforschungen anstellen, haben dann den Bogen sehr weit gespannt, wie z. B. ein polnischer Graf Chodkiewiecz in Amerika, mit dem ich korrespondiere. Er hat z. B. eine Reihe von Juden mit dem Namen Mannheimer gefunden. Aber die Geburts- und Sterbedaten passen nicht in meine Unterlagen. Er möchte einmal nach Mönchberg kommen, Vielleicht läßt sich noch einiges klären.

Wenn ich mich in die Generation der Mannheimers zurücktaste, dann kann ich feststellen, daß die Juden in den Pfarrmatrikeln auch vorkommen. Daß der Pfarrer für sie auch Buch führte, wie wir heute sagen würden, das kostete die Juden aber extra Abgaben. So mußten sie am 1. Januar, als Neujahrsgeld, 30 Kreuzer Stolgebühren für die Familie zahlen. Erst im Jahre 1850 wurde diese Gebühr erlassen. Das hielt den Pfarrer auch nicht ab, für die Eintragung noch eine Matrikelgebühr zu verlangen. Die Pfarrer hatten doch im Erzbischof in Mainz oder seinem Statthalter ein Vorbild, wie man die Juden extra besteuern kann. Die Juden unterstanden in Mönchberg nicht dem Schultheißen. Sie standen unter dem besonderen Schutz des Landesherren, was sie erst 40 Gulden im Jahr und ab 1692 30 Gulden als Schutzgeld kostete. So finden wir bei den Protokollen in Mönchberg immer den Begriff „Schutzjude".

Es war im 17.- und auch im 18. Jahrhundert für die Mönchberger Juden nicht leicht sich zu behaupten. Daß es nur zwei Juden-Familien sein durften, die sich in Mönchberg niederließen, beweist eine Niederschrift aus dem Jahre 1668. Hier heißt es: *„an Judenschutz, deren nit mehr als zween"*. Aus den ersten Gerichtsprotokollen geht hervor, daß die Streitigkeiten mit den ansässigen Juden, ihre Ursache in der Unterschiedlichkeit des Glaubens hatten. Mönchberg war damals stockkatholisch. Eine Ausnahme machten nur die Juden. So kam es um 1750 herum zu einem erbitterten Streit zwischen dem Pfarrer, dem Erbauer der Mönchberger Kirche, Pfarrer Janson und dem Mönchberger Juden Jekoff. Anlaß des Streites war das Verhalten Jekoffs am Karfreitag, einem hohen Feiertag der Mönchberger Christen.
Ohne Rücksicht auf die Katholiken zu nehmen, lärmte er herum und wollte damit zeigen, daß er ja auch nichts unternehmen kann, wenn er an seinem Sabbath gestört werde. Der Streit wurde sogar vor das Gericht getragen.

Sicher war Jekoff ein „Streithammel", wie er genannt wurde, denn er forderte das Gericht wieder heraus, weil er mit Jakob Zöller wegen des Ausgrabens von Rungelsen — Mönchbergerisch = Worzeln = Rüben — sich in den Haaren hatte.

Jekoff zog dann nach Eschau, um sich dort niederzulassen. Ob die ihre Freude mit ihm hatten, weiß ich nicht. Es tauchten die Namen wie Majer, Bonum, Gerson und Hirschig auf. Dann waren es die ganzen Jahre hindurch vier Judenfamilien, die in Mönchberg wohnten.

In unserer Nachbarschaft, in der Stadt Wörth, hat der Statthalter Hoheneck, mit dem die Mönchberger sich auch herumstreiten mußten, mehr Juden zuziehen lassen. Ihm war der Judenzoll eine willkommene Mehreinnahme, zum Verdruß der anderen Bürger der Stadt.

Wenden wir uns nun den Mannheimers zu, die in unseren Akten zu finden sind.
Als ersten finden wir Ben Gerson Jakob Mannheimer, der 1754 gestorben ist und in Hausnummer 9/10, also neben dem Gasthaus »Zurn Ochsen«, wohnte. Er war Viehändler und hatte drei Kinder. Der erste Sohn ist Majer Mannheimer * 29.09.1748 — + 05.09.1828. Mit ihm werden wir uns noch näher befassen.
Der zweite Sohn hieß Isaak * 29.09.1749 — + 06.08.1827. Er war verheiratet mit Esther aus Freudenberg * 18.04.1757 — + 30.06.1825. Ihre Ehe war kinderlos.

Der dritte Sohn, Bonum ben Gerson * 18.05.1753 — + 05.01.1817 wohnte in Hausnummer 102, also im heutigen Kaufhaus Zimlich, im Haus vom Kempfe Schneider. Er war auch verheiratet und wurde 1795 Witwer. Aus der Ehe stammen zwei Kinder, Jakob * 1782 — + 04.02.1829 und Majer * 1794 — + 19.02.1829. Jakob heiratete Hinle Selig aus Fechenbach * 1788 — + 28.11.1843. Mit neun Kindern wohnten sie in Hausnummer 102, vorher in Hausnummer 1. Er war Metzger und Viehhändler.

Die Kinder:

1. Madel (Mathilde) * 10.03.1810 — + 16.04.1877. Sie wollte ein Geschäft eröffnen.
2. Gutroth (Gutto) * 10.03.1812 — + 19.04.1876. Sie blieb ledig.
3. Zipper * 26.02.1815 — + 19.01.1883. Sie war taubstumm.
4. Veilgen * 16.12.1817. Über sie wissen wir nichts weiteres.
5. Bonum (Bernhard) * 08.11.1819 — + 03.12.1866, ledig, wohnte mit Mathilde in Hausnummer 102.
6. Seligmann * 10.09.1821 — + 1838. Er starb demnach mit 17 Jahren.
7. Lazarus * 11.02.1825, Zeugwerber. Er stellte auch für die Geschwister Antrag auf Neuaufbau in Haus-Nr. 102. Am 01.09.1849 wohnte er noch in Haus-Nr. 27, in der Ecke. Er konnte ein Schuh (12 Zoll = 29 cm) des Nachbarn Hermann Stapf, Haus-Nr. 103, am 02.09.1849, für 11 Gulden kaufen. 1851 wanderte Lazarus nach USA aus.

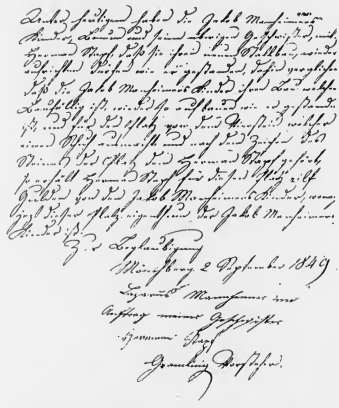

8. Gerson * 07.04.1828. Er ging 1854 nach Amerika.
9. Jakob * 28.04.1829. Er war Zeugweber und Händler und hat laut vorhandener Trauurkunde am 01.07.1862 in Miltenberg Rica Fleischmann aus Dertingen, geboren 13.09.1835, geheiratet. Er ist laut Todesanzeige der Neffin Ricka Löb, Kaufmännin in Haus-Nr. 1, am 15.12.1903 in Mönchberg verstorben (Haus-Nr. 1). Die Eltern stammten aus Eschau. Der Vater hieß Löb und die Mutter war eine geborene Rotschild. Rica starb am 13.07.1874. Ihre Tochter wurde nur ein Jahr alt. Der zweite Sohn Majer * 1794 — + 19.02.1829 stellte 1827 an die Gemeinde den Antrag auf Ansässigmachung. Der Antrag hat folgenden Wortlaut:

„Ansässigmachung des Majer Mannheimer, jung, dahier, ist 33 Jahre alt, nicht gewandert indem er seinen Vater (Bonum) einen Wittmann als ledigen Sohn und einzige Stütze in seinem Handel unterstützte, sowie demselben nach seines Vaters Tode sein elterlich ererbtes Vermögen zu handhaben, einheimisch bleiben mußte. Von der Militärpflicht gnädigst befreit, sucht um die bloße Krämerei gehorsamst nach, indem der hiesige starke Ort nur mit einer Spezerei-Krämerei versehen ist. Mönchberg ist mein Geburtsort. Will mich allda niederlassen und mich mit Derz Löwenberg, von Altenschönfeld, verheiraten."

Der Vater Bonum starb am 1. Januar 1817 und die Mutter 22 Jahre früher."

Der Gemeindeschreiber fügte hinzu:

„Der Bittsteller hat noch einen Bruder. Er heißt Jakob Mannheimer, 45 Jahre alt und verheiratet. Des Bittstellers Vermögen besteht aus einem halben Wohnhaus zu 500 Gulden, an Möbel 150 Gulden, an Geld und Handel 300 Gulden, zusammen 950 Gulden. Das Vermögen der Braut besteht aus 900 Gulden, welche gesichert sind. Will die bloße Krämerei betreiben. Ist als solche allerdings auch notwendig, indem Mönchberg ein großer, bevölkerter Ort ist und selbst schon seiner örtlichen Bedürfnisse willen allerlei Gegenstände erfordert, dann auch als Schlüssel zum Spessart, von dessen Bewohnern und umliegenden Ortschaften viel besucht wird, um zur Befriedigung des gewöhnlichen Lebensbedarfs alle erforderliche Gegenstände einzukaufen, wo auswärtige Juden unter allerlei Vorwand hier einen übertriebenen Unfug auf diese Art zum Vorteil der hiesigen Einwohner begegnet werden könnte, was die Gemeindeverwaltung so sehr wünscht. Er hat die natürlichen Pocken gehabt, stellt einen Feuereimer in natura und hat ein Feuergewehr. Mönchberg, 5. Dezember 1827".

Reinfurt als Vorsteher und Maier, der Schullehrer als Gemeindeschreiber, bezeugen die Angaben.

Nun zu dem 2. Sohn des Ben Gerson Jakob Mannheimer, dem Majer Mannheimer. Er wurde am 27.09.1748 geboren und starb am 5.9.1828. Er wohnte in Haus-Nr. 9/10. Er heiratete 1796 Maria Anna (Mina) Strauss aus Hobbach, * 1777 — + 8.11.1822. Von ihm und seinem Bruder Bonum ist folgendes Dokument noch vorhanden:

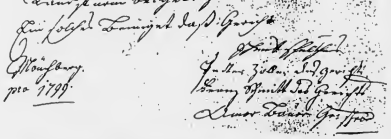

Ein weiteres Dokument ist ebenfalls von ihm erhalten. Hier geht es um eine Tanzerlaubnis, anläßlich seiner Verlobung 1796 mit Maria Anna Strauß. Aus diesem Antrag geht klar hervor, daß für ihn nicht der Mönchberger Schultheiß zuständig war, sondern der Landesherr, weil er als Schutzjude ihm direkt unterstellt war.

Warum dieser Antrag? Er fällt in die heilige Zeit der Mönchberger Christen, die Fastenzeit, und die Bevölkerung und der Pfarrer nahmen Anstoß an musikalischen Veranstaltungen während diesen Tagen. Es ist leider nicht bekannt, wie die Sache ausgegangen ist.

Fortsetzung folgt

Hausnummer 1 an Pius Eilbacher verkauft wurde, mit nach Miltenberg. Die Familie hatte ein Textilgeschäft in der Hauptstraße 246 (heute ein Tabakgeschäft neben der Apotheke). In Miltenberg wurde das Geschäft mit Weiß- und Wollwaren, Hermann Fromm, registriert. Von Miltenberg kam Hermann Fromm noch bis 1938 nach Mönchberg und hat seine Waren verkauft. Mönchberger fuhren auch zum Einkauf zu ihm. Mir denkt er noch sehr gut, der gedrungene, joviale Herr am runden Tisch im Gasthaus »Zum Hirschen« wie er von den Kriegserlebnissen des 1. Weltkrieges erzählte. Er brachte auch immer die neuesten Witze aus der Stadt an den Stammtisch. Älteren Mönchbergerinnen denkt es auch noch, daß Hermann Fromm, als er noch in Mönchberg wohnte, ein kleines Pferdegespann hatte, mit dem er seine Waren bis in den Spessart und nach Hessen beförderte.
Als er sich in Mönchberg ansässig machte, mußte er noch einen Schutzbrief vorlegen, der bezeugte, daß er, sein Weib und auch die Kinder gesund sind. Neben der Tochter hatten die Fromms einen Sohn Max, der aber früh verstorben ist. Außerdem mußten sie in der Gemeinde nachweisen, daß sie eine Wohnung in Mönchberg hatten. Für eine Rezeptionsgebühr von 10 Gulden, konnte die Wohnung in Hausnummer 1 bezogen werden.
Ich konnte herausfinden, daß Hermann Frömm in Frankfurt, Bäckerweg 9, nach dem 28.8.1940 wohnte. Aber hier verliert sich die Spur, ebenso wie die der Tochter Erna, die sich am 13.02.1936 nach Frankfurt, ebenfalls von Miltenberg, abmeldete.

Was erinnert heute noch in Mönchberg an die Juden?

Da ist einmal der Judenpfad. Diese Bezeichnung ist leicht zu erklären. Die toten Juden der Orte Eschau, Sommerau und Hobbach mußten außerhalb der Ortsmauer zum Judenfriedhof nach Reistenhausen befördert werden. Sie durften nicht durch das Erden- oder Endtor gebracht werden. So ging der Weg an der Ortsmauer entlang. Außerdem stand da am Ende des Pfades ein Judenhaus, was ein weiterer Grund für die Namensgebung sein könnte.

Dann haben wir in Mönchberg die Flurbezeichnung Judengrube. Hier finde ich keine plauslible Erklärung, weil die Juden in Mönchberg keinen Grundbesitz hatten. Ich glaube eher, daß die Bezeichnung von Klingenberg gekommen ist, denn die Judengrube liegt vor der Mechenharder-Klingenberger Gemarkung, genau neben dem Mechenharder Frauenbaum und die Mönchberger Judengräben führen hinein bis an die Flurabteilung Kohler. Diese Flurabteilungen sind am Ende unserer Flur. Daß diese Bezeichnung aus einem Wortspiel — jäten, jüten oder ähnlich entstanden sein könnte, oder daß der Name auf das verschwundene Dorf Oberschippach hinweist, das alles ist reine Spekulation. Ebenso ist es Spekulation, daß dort ein Jude verunglückt sein könnte, also in eine Grube gefallen ist.

Thora, Bima, Tewa, Ahron, Hako Desch, Ner, Tamid, ja sogar der achtarmige Leuchter Chanikafest, das sind für die Mönchberger alles böhmische Dörfer. Nur die Mönchberger Metzger haben noch lange jüdische Ausdrücke beim Handel gebraucht. Sie hatten sich durch die Geschäfte mit den Juden, die aus der Umgebung täglich hier auftauchten, eingebürgert.

Wir hatten in Mönchberg keine Synagoge. Wenn man die alten Mönchberger heute fragt, was sie noch an die letzten jüdischen Mitbürger erinnert, dann wissen sie noch, daß die Toten der Juden in einen einfachen Sarg gelegt wurden, daß sie in Gewänder eingewickelt wurden und die Verwandten Nägel in den Sarg schlugen. Den Ausdruck Sargenes oder Lewade, das Wort für Beerdigung, haben sie nicht gehört. Sie erinnern sich noch des Wehklagens, das Tage andauerte, bei der Tote nach Reistenhausen gebracht wurde.

So gehören die jüdischen Mitbürger, die, wie wir am Beispiel Mannheimers gesehen haben, jahrhundertelang in Mönchberg ihre Heimat hatten, der Vergangenheit an.
Ich glaube, es ist eine Ehrenpflicht, sich ihrer zu erinnern.

Ihr Eduard Schmitt

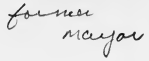

Quellenangabe:

Katholisches Kirchenamt Mönchberg
Gemeindearchiv Mönchberg
Friedel Mannheimer
Ältere Mönchberger

Es wurde abgelehnt.
2. Maria Anna * 03.03.1837, Zwillingsschwester von Moses. Sie starb am 18.12.1869, nachdem sie Josef Lindenberger aus Wasserlos ehelichte. Er war zwei Jahre jünger als seine Frau Maria Anna. Sein Beruf war Makler. In die Ehe bekam die Braut eine Mitgift von 900 Gulden. Das war eine Menge Geld. Nachdem sie am 15.08.1894 nach Amerika auswanderten, verliert sich die Spur.
3. Anschel * 01.04.1839 — + 1852.
4. Charlotte * 20.09.1840 — + 19.07.1841.
5. Jakob * 20.11.1841. Mit ihm werden wir uns näher beschäftigen.
6. ein Kind ohne Namen * 29.06.1843 — + 01.07.1843.
7. ein Kind, das ebenfalls 1845 bei der Geburt starb.
8. Johanna (Hannchen gerufen) * 04.09.1846 — + 03.11.1908. Sie heiratete Salomon Waller II aus Großkrotzenburg am 09.10.1877. Aus der Ehe wissen wir, daß sie 2 Töchter hatten, Eva und Karolina. Der Name eines Enkels ist Recha und die Namen der Urenkel sind Rose und Rowie. Diese Kenntnis habe ich von Graf Chodkiewiecz in Amerika. Hannchen war dessen Urgroßmutter.

Von Gerson Mannheimer ist ein Beleg vorhanden, wo er 1843 die Gemeinde bittet, ihm das Beisassengeld für die Jahre 1836 bis 1842 zu erlassen. Seine Begründung war die verdienstlose Zeit und das schlechte Einkommen der Sattler. Die Gemeinde hat den Antrag nicht selbst entschieden, sondern an das königliche Landgericht weitergeleitet. Am 09.07.1873 stellte er den Antrag für seinen Sohn Jakob, daß die Hofrieth 40/41 an der angrenzenden Dorfmauer einen Türeingang bekommt. Der Nachbar Hyronimus Kempf legte Widerspruch ein mit der Begründung, daß dieses Recht ihm und nicht Mannheimer zustehe. So wurde der Antrag abgelehnt. Am 09.09.1873 legte er einen Plan für eine Spenglerwerkstatt vor. Kempf verwahrte sich auch dagegen, weil durch den Bau das Traufwasser auf seine Seite laufe. Weiter war in dem Antrag das Begehren, die Dorfmauer durchbrechen zu dürfen. Dies wurde bei Stimmengleichheit abgelehnt, und Gerson und sein Sohn Jakob wurden verpflichtet, die beschädigte Ortsmauer wieder instand zu setzen.

Doch wenden wir uns nun dem Sohn Jakob zu, der in Hausnummer 40/41 wohnte. Er war geboren am 20.11.1841 und starb am 25.09.1910. Er wurde in Reistenhausen beerdigt, und sein Grabstein ist gut erhalten. Alte Mönchberger können sich noch sehr gut an ihn erinnern.

Friedhof in Reistenhausen

Am Kriegerdenkmal inmitten unseres Ortes aus dem Jahre 1908 können wir lesen, wer aktiv am Krieg gegen Frankreich 1870 teilgenommen hat. Daneben sind auch die Soldaten aufgeführt, die in der Garnison verblieben waren, und dabei finden wir auch den Namen Jakob Mannheimer.
Jakob Mannheimer hatte das Spenglerhandwerk erlernt. Er heiratete am 18. Januar 1870 in Aschaffenburg Karoline Held, * 18.07.1841 in Külsheim. Zeugen seiner Eheschließung waren Samuel Würzburger, Lehrer in Külsheim, und Leopold Benario, Kaufmann in Wertheim. Vor seiner Lehre als Spengler besuchte er in Mönchberg, Wertheim und in Külsheim die Schule. Neben seinem Spenglerberuf hatte er auch einen kleinen Handel angefangen und hat es auch zu beträchtlichem Vermögen gebracht. Ein Beweis dafür dürfte sein, daß er 1874 890 preußische Gulden und 1787 österreichische Gulden und auch holländische Gulden mit der Gemeinde eintauscht. Er unterhielt auch eine Versicherungsagentur, was 1869 bezeugt wird, als insgesamt 9 Juden in Mönchberg wohnten.
Vor seiner Verheiratung muß er schon Handel getrieben haben, denn am 07.12.1864 finden wir in der Gemeinderechnung den Beleg über 3 Gulden 1 Kreuzer, als er einen Gebärstuhl „blau bedrucktes Zeug mit Schnur 2 Strang Zwern baumwollen für einen Sack" an die Gemeinde lieferte. Ein Beweis für diese Handelstätigkeit ist auch der Antrag vom 28.03.1876, wo er einen Plan für einen Verkaufsladen eingereicht hat, der ihm auch genehmigt wurde. Am 09.09.1873 hatte er mit der Möglichkeit die Ortsmauer als Auflage zu benutzen bereits einen Antrag auf Errichtung der Spenglerwerkstatt gestellt.
Aus der Ehe mit Karolina Held kamen 4 Kinder zur Welt.
1. Emanuel * 02.04.1876 in Mönchberg.
2. Mina * 03.03.1878 in Mönchberg. Von ihr existieren noch Schulzeugnisse von 1884 und das Entlaßzeugnis aus der Sonntagsschule 1894.
3. Max * 07.07 1881 in Mönchberg — + 10.07.1882. Das Kind ist auch in Collenberg beigesetzt worden.
4. ein Mädchen das am 08.05.1883 in Mönchberg geboren wurde und bei der Geburt starb.

Grabstein des Jakob Mannheimer

Aus der Ehe wissen wir, daß sie 3 Töchter hatten, Eva, Karolina (später Carrie oder Caroline) und Recha (später Rose oder Rowie). Eva heiratete Leopold ~~Baer~~ ~~Freiherr~~ de Rosenthal c Baer, und Karolina heiratete Moses Weixelbaum (Freiherr de Barao) später Bankier Burgomeister von Westhampton Beach (Long Island, New York) am 25 mai 1902 in New York City. Fräulein Recha Waller später Rose, dann Rowee Waller nicht heiratete. ~~Alles~~ Waller Enkel ~~bekommt~~ und professionelle: B.S., M.E., Millon Michael Waller Freiherr de Rosenthal Baer ~~als~~ ~~Ingenieur~~ und Vorstand-Mitinhaber des Charles Engelhardt Konzern (30 den Gross Industriel-Komplex in USA), Hannah Waller Rosenthal Waller, Ehefrau des Francesich Stanislaw graf Chodkiewicz, dann Bernhard ~~Graf~~ Lippe graf de Lippenay, (N.J.) B.A, Vize-Präsident des Somerset County Democratic Committee und andern Organizationen, Jesse Waller Weixelbaum, B.S., Präsident, National Council of Jewish Women (West Florida Council) (Fla.). Präsident Westhampton Beach Board of Education ~~und~~ u. andern. Milton Waller Weixelbaum, Präsident der Seaside Bank u. andern. Konzern.

Judenschutz und Judenbegräbnis

Die Juden in der „Zerstreuung" waren häufig Verfolgungen ausgesetzt, obwohl Kaiser und Päpste immer wieder solche Verfolgungen verboten. Die Zeit der Kreuzzüge und später das Auftreten der Pest von 1348 waren Zeiten besonders starker Judenverfolgungen vor allem in den größeren Städten, so daß sie sich gerne in Landgemeinden flüchteten, wo ihnen der Grundherr den „Judenschutz" gewährte, wofür sie ihm das Judenschutzgeld zahlten.

Für die beiden Gemeinden Fechenbach und Reistenhausen erhielten die Herren zu Fechenbach in dieser Richtung ein besonderes Privileg: „Das im Jahre 1555 vom Kaiser Karl V. an Eberhard Rüdt von Kollenberg für ihn und seine Erben und Nachfolger ertheilte Privilegium fori und *Privilegium recipiendi*

*) Anm.: am 2. 12. 1965: 273 Rundfunk-, 72 Fernsehgeräte, 2 Amateurfunkstation.

wie etwa in Mönchberg das Familienverzeichnis der drei Familien Schutzjuden für die Zeit von 1755–1869. Übrigens durften die Juden aus Eschau ihre Leichen nicht durch Mönchberg fahren, sondern an der Mauer außen entlang. Der Pfad heißt heute noch Judenpfad.

Es ist kaum möglich, daß die beerdigten Juden nur aus dem Stamme Levi stammten, wie es im Volksmunde heißt. Wenn an einem Grabstein eine Art „Pfeife" abgebildet ist, so weist sie lediglich auf einen Hilfsrabbiner hin.

Der Chronist des Jahres 1826 vermerkt: „Die Juden haben sich verloren ..." Somit konnten allerdings bei den Judenverfolgungen der Hitlerzeit auch keine jüdischen Mitbürgern weggeschafft werden, wie es in Nachbarorten geschah. Ein Grabstein des genannten Friedhofes meldet aus dieser Zeit „Verschollenheit". Ein hier 1933 ansässiger Halbjude soll der Verfolgung entgangen sein, weil er nicht angezeigt wurde.

Ortseinwohner berichten von früheren Judenbegräbnissen:

„Wenn ein jüdischer Leichenzug von Fechenbach kam, dann blieben die Frauen am Ullersbach zurück. Meist auf einem Handwagen brachten sie von dort den rohgezimmerten Sarg herbei. Von mehreren Männern gezogen, bewegte sich der Wagen den Zeilweg aufwärts. Am Judenfriedhof angekommen, hoben die Männer den Sarg vom Wagen und trugen ihn an das offene Grab.

Von anderen Ortschaften kam der Sarg natürlich hier mit einem Gespann an. Die Frauen aus diesen Ortschaften blieben sicherlich außerhalb der Friedhofsmauer zurück. Sie konnten nur noch das Murmeln der Gebete hören, die die Grablegung begleiteten. Der Hilfsrabbiner aus Fechenbach leitete gewöhnlich das Begräbnis. Der Sarg wurde so in die Grube gebettet, daß der Tote mit dem Gesicht nach Osten schaute. Man sagt, daß in den Sarg auch Münzen gelegt wurden.

In manchen Fällen leitete auch der Rabbiner aus Klingenberg die Beerdigung. Die Teilnehmer an der Beerdigung wuschen sich im Anschluß an die Beerdigung die Hände. Dies tat man auch nach jedem anderen Besuch des Friedhofes. Den Einwohnern fiel auf, daß z. B. die Fechenbacher Juden gewöhnlich sich zum Reinigen Wasser vom Ullersbach mitnahmen, aber keine Kränze oder anderen Grabschmuck."

Der ältere Teil des Friedhofes sieht von der Ferne der hohen Bäume wegen wie ein Park aus. Die Grabsteine dieses älteren östlichen Teiles des Friedhofes sind ohne Fundament, so daß viele schief stehen oder im Laufe der Zeit umgestürzt sind. Die Grabmäler im neueren westlichen Teil dagegen haben Größe und Aussehen sowie Fassungen wie durchschnittliche Grabsteine der benachbarten christlichen Friedhöfe.

Im Auftrage des Landesverbandes der israelischen Kultusgemeinden in Bayern, München, übernimmt gegenwärtig die Gemeinde jeweils immer für die Dauer eines Jahres die Pflege des hiesigen Judenfriedhofes.

Judaeos, d. i. Befreiung von Untergerichten und unmittelbare Stellung unter das kaiserliche Reichskammergericht, sowie das kaiserliche Vorrecht in dem Bezirk der Gutsherrschaft Fechenbach-Reistenhausen den *Judenschutz* zu üben, welche beiden Privilegien gleichfalls vom Kaiser Maximilian II. am 11. März 1566 zu Augsburg bestätigt und erneuert wurden."

(Aus: Die höheren Orts anerkannte Berechtigung der beiden Dörfer Fechenbach und Reistenhausen am Main von Baron Karl Moritz von Bethmann.)

Übrigens mußten die Juden für Beurkundungen auch dem Pfarrer von Fechenbach, in seiner Eigenschaft als Standesbeamter (bis 1876), ehedem eine „Stolgebühr" entrichten, die als „Neujahrsgeld" in Höhe von 30 Kreuzern je Judenfamilie bis Mitte des vorigen Jahrhunderts zu zahlen war.

So durften sich also in Fechenbach wie in Reistenhausen mit Erlaubnis der Grundherrschaft Juden ansiedeln. Mit unterschiedlicher Sicherheit werden von älteren Ortseinwohnern als Judenhäuser angesprochen die Häuser von Elsa Motzel (Nr. 40), Anna Hinkel (Nr. 59), August Wolz (Nr. 33). Ganz sicher scheint das Haus der Metzgerei Henn (Nr. 42) das zuletzt von hier ansässigen Juden bewohnte Gebäude gewesen zu sein. Beim Umbau im Jahre 1964 fand man auf einem Balken Hans Jörg Kremer als Bauherrn und als Baujahr ein Jahr um 1660 herum (1661?) eingehauen. — Ferner sollen zwei Judenhäuser in der Maingasse dort gestanden sein, wo heute der Bahndamm verläuft. Die Ortschronik allerdings vermerkt zusätzlich: „Dort (am Schöpfbrunnen am westl. Dorfende) befanden sich auch die Häuser von Juden, die gewöhnlich dort ansässig wurden, wo ihnen Gutsherrschaften und besonders Adelige Wohnungsrecht gewährten."

Dem Hörensagen nach soll hier in den beiden Ortschaften die erste Judenansiedlung der ganzen Gegend gewesen sein. Dies könnte man unter Umständen von der Tatsache herleiten, daß die Juden von weither, die von Miltenberg, Groß- und Kleinheubach ausgenommen, hier im Judenfriedhof, dem „Juddekaiphes", beerdigt wurden, nämlich Juden aus Fechenbach, Reistenhausen, Eschau, Röllbach, Hobbach, Klingenberg, Wörth, Mönchberg, Mechenhard, Schmachtenberg, Streit, Obernburg, ja aus der Gegend von Marktheidenfeld und Lohr. Vom benachbarten Freudenberg wurden sie bei der hiesigen Fähre über den Main gesetzt.

Man geht wohl nicht fehl in der Annahme, daß der hiesige Judenfriedhof spätestens zur Zeit der Gewährung des Judenschutzes, also im 16. Jahrhundert, entstanden ist.

Leider liegen keine restlos gesicherten Unterlagen vor, da die Familienverzeichnisse der Juden während der Hitlerzeit in allen Orten eingezogen und vernichtet wurden. Auch das hiesige Grabbuch wurde durch die Polizei in jener Zeit beim letzten Totengräber jenes Friedhofes, † Clemens Büttner, abgeholt. Nur vereinzelt dürfte da und dort ein solches Verzeichnis existieren,

Konversion eines Judenbuben

Ein weiterer Beleg für das Vorhandensein von Juden in Reistenhausen mag auch jener Schriftsatz aus dem Jahre 1778 (Mainzer Archiv LG 8653, StA Würzburg) sein, daß wegen eines 15jährigen Judenknaben, „der hier bei einem Juden in die Kost gestellt war, die ganze Judenschaft sowohl von hier wie zu Fechenbach (sich) alle Mühe gegeben, diesen Judenbuben abwendig zu machen, sogar bei der Herrschaft von Reigersberg. Der Herr hatte vor des Buben Mutter von Fankfurt und der Mutter Bruder nebst dabeistehenden Juden erklärt, daß es dem Buben freistehen solle, während diese ihn abhalten wollten.

Er ließ sich nicht abhalten, weil er glaubte, auf dem rechten Weg zu sein."

So gestand man ihm auf Gemeindekosten auf ½ Jahr Kost, Kleidung und Unterbringung zu, damit er während dieser Zeit in die Schule gehen und Unterricht nehmen könne.

Sterbeurkunde

G

(Standesamt Mönchberg -/-

Nr. 23/1881)

Gerson Mannheimer, israelitisch,

-/-

wohnhaft in Mönchberg -/-

ist am 30. August 1831 -/- um 4 Uhr 00 Minuten

in Mönchberg -/-

verstorben.

Der/Die Verstorbene war geboren am in Mönchberg. Er

war 78 Jahre alt. -/-

Der/Die Verstorbene war Witwer von Karolina ----

Mannheimer geb. Blum. -/-

Mönchberg, den 30. Juni 1932

(Siegel)

Der Standesbeamte

Schuster

80 135

Sterbeurkunde Best.-Nr. 15/401 („Komplett" 63)
Verlag für Standesamtswesen, Postfach 3749, 6000 Frankfurt am Main

15/401

Anhang

Also Nachtrag: Familie Moses aus Pfarramt Monsheim.

Stammtafel der Familie Mannheimer N. aus Hess.

I. Moses Mannheimer * Anna Maria Straus Margarete Strauss ze Bello
* 1748 (?) oder 1757 † 1778 Schutzjude in Hegenheim
† 5.9.1828 Kapfenhardt, Speyer bei Mannheim i. Hessen
† 3.11.1822

II. Isaak Mannheimer Elkana Strauss
Metzger & Händler * 1810 in Hegenheim
* März 1788 † 1.8.1849 † (?) 24.7.1831

III. Isaak Mannheimer

* 27. März 1832 als 6. Kind, Haus Nr. 1

Anmerkung: Strauss wanderte 1860 mit seiner Mutter und Geschwistern mit obrigkeitlicher Erlaubnis nach Nordamerica aus.

Weitere Descendenz

Zu I. Moses Mannheimer und Maria Anna Strauss

Ihre Kinder:

1. Jacob * März 1798 (s. oben!)
2. Moritz * Juni 1802 " heiratet hier die Jüdin Rosetta " verheiratet 1832 mit Rachel Strauss von Ebe † 21. 12. 1861 1836 mit Sidel Blum von Kuhe † 8.6.1865
3. Babet * Juli 1800, † Juli 1813
4. Gretel * 14. Jan. 1808, starb verheiratet in Freudenberg a. M.
5. Klöpfer (od. Zipser) † Aug. 1814, verheiratet in Mühlheim bei Offenbach

Zu 1. Jakob Mannheimer und Elkana (Elkele) Strauss.

Ihre Kinder:

Moses * 27. März 1832
[illegible] * 12. Dez. 1836
Nathan * 6. Feb. 1839
Sarah * 7. Dez. 1841 † 16. März 1842
Jacob * 13. Dez. 1842 (s. oben!)

Moses Mannheimer † 1914 seine Witwe † in den Vereinigten Staaten von Nordamerika, bei seinem Sohne Nathan Mannheimer in Mannheim, Hessen (Stadtarchiv)

In Haus Nr. 102 wohnte Bonum Mannheimer * 18. Mai 1753

Sein Sohn: Jacob Mannheimer * 1786, verheiratet mit Hinde Seelig von Fechenbach (* 1788 † 28.10.1843)

Ihre Kinder:
1. Madel * 26. Dec. 1810
2. Gutmoth * 10. März 1812
3. Zipper * 26. Febr. 1815
4. Veilgen * 16. Dec. 1817
5. Bonum (Bernhard) * 8. Nov. 1819 † 3.12.1866
6. Seeligmann * 10. Sept. 1821 † 1838
7. Lazarus * 11. Febr. 1825 } 1851 1854 ausgewandert nach Nordamerica.
8. Gerson * 7. Apr. 1828 } 1851 1854 ausgewandert nach Nordamerica.
9. Jacob * 28. Apr. 1829 verheiratet hier 1862 mit Rica Fleischmann von Bertingen.

In Haus Nr. 27 wohnten: Gerson Mannheimer (Siehe Zu I, Nr. 8).

I. Ehe mit Rachel Strauss von Eschau:
1. Major * 9.11.1833 † 24.8.1834
2. ? * 1835 die Mutter † bei der Geburt.

II. Ehe mit Gidel Blum von Hilsheim:
1. Moses * ~~† 18.12.1864~~ verheiratet mit Frieda Brückheimer von Hilsheim am 9.11.1869, starb nach 7 Wochen 18.12.1869 } Zwillinge
2. Maria Anna * 3.3.1837
3. Anselm * 7.4.1839 † 27.8.1852
4. Charlotte * 20.9.1840 † 19.7.1841
5. Jacob * 20.11.1841 heiratet 1870 ~~Hathanna~~ Carolina Held von Hilsheim
6. (Anonymus) * 29.6.1843 † 1.7.1843
7. Johanna * 5.9.1846

Haus Nr. 1: heute bewohnt von Kaufmann u. Maurer Eilbacher

Haus Nr. 27: " " " Schreiner Weis

Haus Nr. 102: " leer, ehemals Rothbach.

Die Haus-Nummern waren früher anders; die heutige Wirtschaft zu „Oelsen" war einst von der Mannheimer bewohnt, man sieht noch das Bad u. die Synagoge.

Heute sind keine Juden mehr in Mönchberg ansässig.

Uhler, Pfarrer.

Personalien nach _____

_____ bekannt, 15-12-1903

Der Richter Löb ledige Kaufmann

_____

wohnhaft in Würzburg Sand No 1.

und zeigte an, daß der Onkel Jakob Mannheimer

Kaufmann _____

_____ siebenzig Jahre

sieben Monat alt, israelitischer Religion,

wohnhaft in Würzburg _____

geboren zu Würzburg, wohnhaft verheirathet mit

der Rikka geborenen Kleemann ebenda-

selbst in Würzburg _____

Sohn des Darmstadtbesitzers Jakob Mannheimer

und seiner Ehefrau Hanna geborenen Löb, beide

zuletzt wohnhaft in Würzburg _____

zu Würzburg in der Anzeigenden Wohnung

am fünften ten Dezember _____

des Jahres tausend neunhundert drei _____

Nach mittags um _____ sechs Uhr

verstorben sei. Anzeigender ist Neffe des Verstorbenen

Elsbenschen Onkels gewesen und im Hause No 1.

Vorgelesen, genehmigt und unterschrieben. _____

Rika Löb _____

_____

Der Standesbeamte.

Miltenberger _____

_____

Münsterberg am 12ten September 18 99

Vor dem unterzeichneten Standesbeamten erschien heute, der

Persönlichkeit nach _____

_____ bekannt,

der Kaufmann Jakob Wronkowitz II

wohnhaft zu Münsterberg Ring No 40

und zeigte an, daß Ehefrau Rosalie Wronkowitz

geborene Held

_____ einundsiebzig acht

_____ Jahre alt israelitischer Religion,

wohnhaft zu Münsterberg Ring No 40

geboren zu Kuhnern

_____

_____

_____

Verstorben ist Kaufmann Jakob Wronkowitz II

Held und Ehefrau Rosalie Wronkowitz

geborene Held beide israelitischer Religion

zu Münsterberg

am _____ elften September

des Jahres tausend acht hundert neun zig und neun

Vormittags 8 um neun Uhr

verstorben sei _____

_____

Vorgelesen, genehmigt und unterschrieben

Jakob Wronkowitz II

Das Kgl. Amtsgericht Münsterberg hat durch Beschluß vom 30. v. Mts. ins Sterberegister für Münsterberg vom 12. September 1899 Seite 17. nachträglich Nr. 1 Rosalie Wronkowitz geborene Held israelitischer Religion eingetragen.

Münsterberg am 11ten März

Der Standesbeamte

Weltzenberger.

Münsterberg am 26ten Februar 19
1906

Vor dem unterzeichneten Standesbeamten erschien heute,

Persönlichkeit nach

Arb

der Kaufmann Emanuel Mannheimer

wohnhaft in Münsterberg Ring No. 40

und zeigte an, daß Hirsch Mannheimer

drei Jahr

neun Monat alt, Israelitisch Religi

wohnhaft in Münsterberg

geboren zu Münsterberg

Vater des Anzeigenden und seiner

Ehefrau Fanny Mannheimer geb

Besitzers Feld wohnhaft in Münsterberg

zu Münsterberg im Nab Anzeigenden Wohnu

am fünfundzwanzigsten Februar

des Jahres tausend neunhundert sechs

Marx mittags um ein

verstorben sei.

Vorgelesen, genehmigt und unterschrieben

Emanuel Mannheimer

Der Standesbeamte.

Mir

Jakob of Mönchberg
born about 1680/1690
died before June, 1754 when his son Gerson of Mönchberg signed Mainzer Polizeiakten 1614, fol. 144,150 as head of family.

Gerson ben Jakob of Mönchberg
born about 1710/1720 based upon status as head of family by June, 1754
died after Polizeiakten 505/III.fol.501 which indicates he had taxable income of 300 florins.
He also signed as Gerson ben Jakob of Mönchberg Polizeiakten 505/I.fol.209/212 Hebrew version dated October 28, 1784.
He had income of 533-1/3 florins in 1784 as per 858/II.fol.8 in Polizeiakten

Mayer ben Gerson, changed name to Mayer Mannheimer about 1812
born 1748/1751 in Mönchberg
died September 5, 1828 in Mönchberg
A Protected Jew who signed Jewish Elders letter of June 10, 1785 in Polizeiakten

married with permission for elaborate wedding from Court of Elector Archbishop of Mainz in 1796 at Mönchberg
Anna Maria Strauss
born 1778 in Hobbach im Spessart
died November 8, 1822 in Mönchberg

Bonum ben Gerson, changed name to Bonum Mannheimer about 1812
born May 18, 1753 in Mönchberg
died
married

born
died

Isak ben Gerson, changed name to Isaak Mannheimer about 1812
born
died

married

born
died

I. Jakob Mannheimer (Jakob ben Mayer)
born March, 1796 in Mönchberg
died August 1, 1844 in Mönchberg
married July 24, 1831 in Mönchberg
Elkana Strauss (later changed to Caroline in America after 1850)
born 1810 in Hergershausen
died New York City

II. Gerson Mannheimer
born June, 1802 in Mönchberg
died August 30, 1881 in Mönchberg
married 1832 in Mönchberg
Rachel Strauss
born Eschau
died October 21, 1835 Mönchberg
married 1836 Mönchberg
Gidel, later Karolina Blum
born Külsheim, Baden
died June 8, 1868 in Mönchberg

III. Behle Mannheimer
born July, 1800 Mönchberg
died July, 1813 Mönchberg

IV. Gidel Mannheimer
born January 14, 1808 Mönchberg
died Freudenberg am Main
married

born
died

V. Zipper Mannheimer
born August, 1814 Monchberg
died Mühlheim bei Offenbach
married

born
died

Jakob of Mönchberg
born about 1680/1690
died before June, 1754 when his son Gerson of Mönchberg signed Mainzer Polizeiakten 1614, fol. 144,150 as head of family.

Gerson ben Jakob of Mönchberg
born about 1710/1720 based upon status as head of family by June, 1754
died after Polizeiakten 505/III.fol.501 which indicates he had taxable income of 300 florins.
He also signed as Gerson ben Jakob of Mönchberg Polizeiakten 505/I.fol.209/212
Hebrew version dated October 28, 1784.
He had income of 533-1/3 florins in 1784 as per 858/II.fol.8 in Polizeiakten

Mayer ben Gerson, changed name to Mayer Mannheimer about 1812
born 1748/1751 in Mönchberg
died September 5, 1828 in Mönchberg
A Protected Jew who signed Jewish Elders letter of June 10, 1785 in Polizeiakten

married with permission for elaborate wedding from Court of Elector Archbishop of Mainz in 1796 at Mönchberg
Anna Maria Strauss
born 1778 in Hobbach im Spessart
died November 8, 1822 in Mönchberg

Bonum ben Gerson, changed name to Bonum Mannheimer about 1812
born May 18, 1753 in Mönchberg
died
married

born
died

Isak ben Gerson, changed name to Isaak Mannheimer about 1812
born
died

married

born
died

I. Jakob Mannheimer (Jakob ben Mayer)
born March, 1796 in Mönchberg
died August 1, 1844 in Mönchberg
married July 24, 1831 in Mönchberg
Elkana Strauss (later changed to Caroline in America after 1850)
born 1810 in Hergershausen
died New York City

I.A. Maier, Majer, Meier Mannheimer
born May 27, 1832 in Münchberg
died March 18, 1902 in New York City
married
Hannah
born
died August 26, 1918 in New York City

I.B. Mannasses later Max Mannheimer
born December 24, 1833 in Münchberg
died
(a Max Mannheimer will proved April 26, 1905 Liber 765, pg. 46 in New York County)
married

born
died

I.C. Anselm later Adolph Mannheimer
born January 12, 1836 Münchberg
died
(an Adolph Mannheimer will proved April 8, 1897 Liber S569 pg 240 in New York County lists wife as Teresa, children as Caroline, Miriam, Jacob, Isaac, Israel, Solomon, Marx, and Henriette, Mrs. Lewis Rosenfeldt)
married

born
died

I.D. Fraenz later Sophie Mannheimer
born February 6, 1839 in Münchberg.
died September/October 1908 in New York City
married in New York City
Myer, Meyer Coleman
born
died October/November 1916 in New York City

I.E Gerson Mannheimer
born December 7, 1841 in Münchberg
died March 16, 1842 in Münchberg

I.F. Isak Mannheimer
born December 17, 1842 in Münchberg
died
(a Bundle 5853 of Accounting dated February 16, 1915 for an Isaac Mannheimer or Manheimer in New York County)
married

born
died

I.A.1. Caroline Mannheimer
born
died
married
Benjamin Stern
born April 14, 1865
died July 9, 1937

I.A.2. Jacob Mannheimer
born 1864 in New York City
died May 26, 1926 in New York City
married January 25, 1916 in New York City
Rose Ehrmann
born
died

I.A.3. Seligman Manheimer
born 1867 in New York City
died October 17, 1932 in New York City
married January 19, 1898 in New York City
Juliette Ast
born January 20, 1876 in New York Citt
died September 26, 1965 in New York City

I.A.4. Abraham Manheimer
born March 29, 1869 in New York City
died December 2, 1937 in New York City
married June 17, 1894 according to # 7292 but wife listed as born in 1879
Hortense Weill
born October 2, 1879
died November 3, 1945 in New York City

I.A.5. Joseph Manheimer
born September 17, 1878 in New York City
died December 10, 1949 in New York City
married June 18, 1911 # 14064 in New York City
Blanche Sherer
born March 11, 1892 in Easton, Pa.
died December 23, 1983 in New York City

I.A.3.i. Jacob Seligman Manheimer
born November 2, 1898 in New York City
died April 24, 1956 in New York City
married July 1, 1926 in New York City
Deborah Drabkin
born December 19, 1901

I.A. Maier, Majer, Meier Mannheimer
born May 27, 1832 in Münchberg
died March 18, 1902 in New York City
married
Hannah
born
died August 26, 1918 in New York City

I.B. Mannasses later Max Mannheimer
born December 24, 1833 in Münchberg
died
(a Max Mannheimer will proved April 26, 1905 Liber 765, pg. 46 in New York County)
married

born
died

I.C. Anselm later Adolph Mannheimer
born January 12, 1836 Münchberg
died
(an Adolph Mannheimer will proved April 8, 1897 Liber S569 pg 240 in New York County lists wife as Teresa, children as Caroline, Miriam, Jacob, Isaac, Israel, Solomon, Marx, and Henriette, Mrs. Lewis Rosenfeldt)
married

born
died

I.D. Fraenz later Sophie Mannheimer
born February 6, 1839 in Münchberg.
died September/October 1908 in New York City
married in New York City
Myer, Meyer Coleman
born
died October/November 1916 in New York City

I.E Gerson Mannheimer
born December 7, 1841 in Münchberg
died March 16, 1842 in Münchberg

I.F. Isak Mannheimer
born December 17, 1842 in Münchberg
died
(a Bundle 5853 of Accounting dated February 16, 1915 for an Isaac Mannheimer or Manheimer in New York County)
married

born
died

I.A.3.i.(I). Mildred Manheimer
born March 24, 1927 in New York City
died December 1980
married July 8, 1950
Peter Gettinger
born March 21, 1928

I.A.3.i.(II). William Benjamin Manheimer
born October 31, 1931 in New York City
married
Joanne Karnow
born September 26, 1934

I.A.3.i.(II).(A). Jacob A Manheimer
born
married

born

I.A.3.i.(II).(A).(1). Benjamin Manheimer
born

I.A.3.i.(I).(A). John H Gettinger
born
married

born

I.A.3.i.(I).(B). Gettinger
born
married

Grubbs
born

I.A.3.i.(I).(C). Gettinger
born
married

born

I.A.3.i.(I).(A).(1). Taylor Gettinger
born

I.A.3.i.(I).(A).(2). Aaron Gettinger
born

I.A.3.i.(I).(B).(1). Justin Grubbs
born

I.A.4.a. Meier Manheimer
born January 30, 1904 in New York City
died March 17, 1978
married
Marian Schwartz
born
died December 1987

I.A.4.b. Sidney Manheimer
born April 27, 1907 in New York City

I.A.4.c. Henry Seligman Manheimer
born June 15, 1908 in New York City
died
married
Marjorie Stein
born

I.A.4.d. Helen Manheimer
born January 16, 1910 in New York City

I.A.3.i.(I). Mildred Manheimer
born March 24, 1927 in New York City
died December 1980
married July 8, 1950
Peter Gettinger
born March 21, 1928

I.A.3.i.(II). William Benjamin Manheimer
born October 31, 1931 in New York City
married
Joanne Karnow
born September 26, 1934

I.A.3.i.(II).(A). Jacob A Manheimer
born
married

born

I.A.3.i.(II).(A).(1). Benjamin Manheimer
born

I.A.3.i.(I).(A). John H Gettinger
born
married

born

I.A.3.i.(I).(B). Gettinger
born
married
Grubbs

born

I.A.3.i.(I).(C). Gettinger
born
married

born

I.A.3.i.(I).(A).(1). Taylor Gettinger
born

I.A.3.i.(I).(A).(2). Aaron Gettinger
born

I.A.3.i.(I).(B).(1). Justin Grubbs
born

I.D.1. Jacob Meier Coleman
born
died 1919 in New York City (before September 30, 1919)
married October 28, 1891 # 12994 in New York City

born
died

I.D.2. Aaron Coleman
born 1867 in New York City
died 1930 in New York City
married
Amy H
born
died

I.D.3. Nathan Coleman
born
died 1924 in Deal or Elberon, New Jersey
married
Lilian Fox
born
died

I.D.4. Miriam Coleman
born December 5, 1872/1873 in New York City
died August 13, 1946 in New York City
married December 30, 1891 in New York City # 210
Dr. Herman Felix Nordeman, M.D.
born
died

I.D.1.a. Jacques Coleman
born
married 1927 in New York City
E Kohn
born

I.D.1.b. Alvin E Coleman
born
married December, 1923 in New York City
Kathryn Falk
born

I.D.1.b.(I). John Alvin Coleman
born

I.D.2.a. Constance Coleman
born
died July 13, 1970

I.D.2.b. Janet Coleman
born
died
married

I.D.2.b. continued
David Alan Dillenberg, Sr.
born
died 1951
married
Bernheimer
born
died
married
Yankauer
born
died

I.D.2.b.(I). David Alan Dillenberg, Jr.
born 1922
married
Nancy
born

I.D.2.b.(II). Thomas Coleman Dillenberg
born
married
Louise
born
died
married
Miriam
born
divorced
married

born

I.D.2.b.(I).(A). David Alan Dillenberg, III
born
married

born

I.D.2.b.(I).(A).(1). David Alan Dillenberg IV
born

I.D.2.b.(II).(A). Nicole Dillenberg
born

I.D.3.a. Elinor Sophie Coleman
born
married
Randolph Guggenheimer, Jr. (later Sr)
born

I.D.3.a.(I). Randolph Guggenheimer III (later Jr.)
born
married

born

I.D.1. Jacob Meier Coleman
born
died 1919 in New York City (before September 30, 1919)
married October 28, 1891 # 12994 in New York City

born
died

I.D.2. Aaron Coleman
born 1867 in New York City
died 1930 in New York City
married
Amy H
born
died

I.D.3. Nathan Coleman
born
died 1924 in Deal or Elberon, New Jersey
married
Lilian Fox
born
died

I.D.4. Miriam Coleman
born December 5, 1872/1873 in New York City
died August 13, 1946 in New York City
married December 30, 1891 in New York City # 210
Dr. Herman Felix Nordeman, M.D.
born
died

I.D.1.a. Jacques Coleman
born
married 1927 in New York City
E Kohn
born

I.D.1.b. Alvin E Coleman
born
married December, 1923 in New York City
Kathryn Falk
born

I.D.1.b.(I). John Alvin Coleman
born

I.D.2.a. Constance Coleman
born
died July 13, 1970

I.D.2.b. Janet Coleman
born
died
married

I.D.3.a.(II). Charles Solomon Guggenheimer II
born

I.D.3.a.(I)(A). Randolph Guggenheimer IV
born

I.D.4.b. Jacques Coleman Nordeman, Sr.
born December 16, 1892 in New York City
died August 23, 1953 in New York City
married December 20, 1934 in New York City # 28729
Marion Cone
born
married
John James Ballantyne
born

I.D.4.b.(I). Jacques Coleman Nordeman, Jr.
born
married March 21, 1970 Wallinford, Connecticut
Anne Wadell Stillman
born 1947

I.D.4.b.(II). Mary Anne Nordeman
born

I.D.3.a.(II). Charles Solomon Guggenheimer II
born

I.D.3.a.(I)(A). Randolph Guggenheimer IV
born

I.D.4.b. Jacques Coleman Nordeman, Sr.
born December 16, 1892 in New York City
died August 23, 1953 in New York City
married December 20, 1934 in New York City # 28729
Marion Cone
born
married
John James Ballantyne
born

I.D.4.b.(I). Jacques Coleman Nordeman, Jr.
born
married March 21, 1970 Wallinford, Connecticut
Anne Wadell Stillman
born 1947

I.D.4.b.(II). Mary Anne Nordeman
born

II.A. Mayer Mannheimer II
born November 9, 1833 Mönchberg
died August 24, 1834 in Mönchberg

II.B. un-named Mannheimer
born October 21, 1835 in Mönchberg
died October 21, 1835 in Mönchberg

II.C. Moses Mannheimer
born March 3, 1837 Mönchberg
died December 18, 1839 in Mönchberg
married November 9, 1869 in Monchberg
Frieda Brückheimer
born Külsheim
died

II.D. Maria Anna, Miriam Mannheimer
born March 3, 1837 in Mönchberg
died
married
Joseph Lindenberger
born
died

II.E. Anselm Mannheimer
born April 7, 1839 in Mönchberg
died August 27, 1852 in Mönch berg

II.F. Charlotte Mannheimer
born September 20, 1840 Mönchberg
died July 19, 1841 Mönchberg

II.G. Jakob Mannheimer
born November 20, 1841 in Mönchberg
died OCtober 25, 1916 in Mönchberg
married 1870
Karolina Held
born 1841 in Külsheim
died 1899 in Mönchberg

II.H. un-named Mannheimer
born June 29, 1843 in Mönchberg
died July 1, 1843 in Mönchberg

II.J. Johanna, Hannchen Mannheimer
born December 5, 1846 in Mönchberg
died November 3, 1908 in New York City
married November 14, 1877 in Grosskrotzenburg am Main
Salomon Waller II
born July 12, 1847 in Grosskrotzenburg am Main
died October 29, 1935 in Westhampton Beach, Long Island, New York

II.G.1. Emanuel Mannheimer
born April 2, 1876 Mönchberg
died March 30, 1965 Keetmanshoop, S.W.A.
married
Jeanette Schwarzschild
born
died February , 1946 Riberaldo, Bolivia

II.G.2. Minna Mannheimer
born MArch 3, 1878 Mönchberg
died March 11, 1959 New York City
married
Sigmund Schwarzschild
born April 24, 1876
died Haifa, Israel

II.G.3. Max Mannheimer
born July 7, 1881 Mönchberg
died

II.G.1.a. Hilda Mannheimer
born January 21, 1907 Mönchberg
died January 21, 1977 Amityville, Long Island
married
Dr. Werner Sandelowsky
born
died March , 1971 Walla Walla, Washington

II.G.1.b. Siegfried (Fridel) Mannheimer
born July 15, 1910 Mönchberg
married
Helga Lehmann
born July 23, 1923 Frankfurt am Main

II.G.1.a. Marilyn Sandelowsky
born
married
Kenneth Lang
born

II.G.1.b. Willy Sandelowsky
born. 1947

II.G.1.c. Ellen Sandelowsky
born.

II.G.1.a.(I). Lang
born

II.G.1.b.(I). John Jerome Mannheimer
born January 13, 1948
married May 21, 1977
Coleen Wise
born September 3, 1957 Rhodesia

II.G.1. Emanuel Mannheimer
born April 2, 1876 Mönchberg
died March 30, 1965 Keetmanshoop, S.W.A.
married
Jeanette Schwarzschild
born
died February , 1946 Riberaldo, Bolivia

II.G.2. Minna Mannheimer
born MArch 3, 1878 Mönchberg
died March 11, 1959 New York City
married
Sigmund Schwarzschild
born April 24, 1876
died Haifa, Israel

II.G.3. Max Mannheimer
born July 7, 1881 Mönchberg
died

II.G.1.a. Hilda Mannheimer
born January 21, 1907 Mönchberg
died January 21, 1977 Amityville, Long Island
married
Dr. Werner Sandelowsky
born
died March , 1971 Walla Walla, Washington

II.G.1.b. Siegfried (Fridel) Mannheimer
born July 15, 1910 Mönchberg
married
Helga Lehmann
born July 23, 1923 Frankfurt am Main

II.G.1.a. Marilyn Sandelowsky
born
married
Kenneth Lang
born

II.G.1.b. Willy Sandelowsky
born. 1947

II.G.1.c. Ellen Sandelowsky
born.

II.G.1.a.(I). Lang
born

II.G.1.b.(I). John Jerome Mannheimer
born January 13, 1948
married May 21, 1977
Coleen Wise
born September 3, 1957 Rhodesia

II.G.1.b.(I).(A). Lee Anne Mannheimer
born August 16, 1978

II.G.1.b.(I).(B). Mannheimer
born 1980

II.G.2.a. Gustav Schwarzschild
born October 6, 1904 Wertheim
died 1960 Turkey

II.G.2.b. Hedwig Schwarzschild
born September 1902 Wertheim
married May 1934
Adolf Taub
born Mary 2, 1893

II.G.2.b.(I). Hannah Taub
born March 4, 1935
married
Zeiberger
born

II.D.1. Rose Lindenberger
born December 16, 1870
died December 26, 1951, Jamaica, New York
married 1892
Albert Linnemann
born May 3, 1866
died October 1, 1942 New York City

II.D.2. Max Lindenberger
born
died
married
Bertha Popper
born
died

II.D.3. Caroline Lindenberger
born June 24, 1881
died February 2, 1963
married
Frank Polk, Jr.
born
died
married
Rudolph Stein
born
died West Orange, New Jersey

II.D.1.a. Caroline Linnemann
born May 30, 1896 Brooklyn
died
married January 27, 1917 Brooklyn
MortimerIsaacs
born June 20, 1892 St. Johns, New Brunswick, Canada
died August 24, 1960 Jamaica, New York

II.D.1.b. Ralph Linnemann
born March 25, 1905
died June 28, 1979
married October 18, 1931
Helen Blum
born August 31, 1905
died November 2, 1977 Brooklyn, New York

II.D.1.a.(I). Arlene Sylvia Isaacs
born July 31, 1921 Brooklyn
married July 18, 1943 Jamaica, New York
Harold Horn
born October 27, 1917 The Bronx

II.D.1.a.(I).(A). Leslie Anne Horn
born November 8, 1946 Jamaica
married December 25, 1966 Jamaica
Carl Saltz
born

II.D.1.a.(I).(A).(1). Michael Howard Saltz
born May 15, 1967

II.D.1.a.(I).(A).(2). Craig Saltz
born September 23, 1970

II.D.1.b.(I). Marvin Linnemann
born April 15, 1935
married May 28, 1963
Sydelle
born May 11, 1937

II.D.1.b.(I)(A). Robert Linnemann
born April 11, 1964

II.D.1.b.(I).B). Pamela Linnemann
born February 26, 1967

II.I.1. un-named Male Waller
born July 4, 1878 Grosskrotzenburg am Main
died July 5, 1878

II.I.2. un-named Male Waller
born July 4, 1878 Grosskrotzenburg am Main
died July 6, 1878

II.I.3. Eva Waller
born June 21, 1880 Grosskrotzenburg am Main
died December 26, 1962 Plainfield, New Jersey

II.D.1.a. Caroline Linnemann
born May 30, 1896 Brooklyn
died
married January 27, 1917 Brooklyn
MortimerIsaacs
born June 20, 1892 St. Johns, New Brunswick, Canada
died August 24, 1960 Jamaica, New York

II.D.1.b. Ralph Linnemann
born March 25, 1905
died June 28, 1979
married October 18, 1931
Helen Blum
born August 31, 1905
died November 2, 1977 Brooklyn, New York

II.D.1.a.(I). Arlene Sylvia Isaacs
born July 31, 1921 Brooklyn
married July 18, 1943 Jamaica, New York
Harold Horn
born October 27, 1917 The Bronx

II.D.1.a.(I).(A). Leslie Anne Horn
born November 8, 1946 Jamaica
married December 25, 1966 Jamaica
Carl Saltz
born

II.D.1.a.(I).(A).(1). Michael Howard Saltz
born May 15, 1967

II.D.1.a.(I).(A).(2). Craig Saltz
born September 23, 1970

II.D.1.b.(I). Marvin Linnemann
born April 15, 1935
married May 28, 1963
Sydelle
born May 11, 1937

II.D.1.b.(I)(A). Robert Linnemann
born April 11, 1964

II.D.1.b.(I).B). Pamela Linnemann
born February 26, 1967

II.I.1. un-named Male Waller
born July 4, 1878 Grosskrotzenburg am Main
died July 5, 1878

II.I.2. un-named Male Waller
born July 4, 1878 Grosskrotzenburg am Main
died July 6, 1878

II.I.3. Eva Waller
born June 21, 1880 Grosskrotzenburg am Main
died December 26, 1962 Plainfield, New Jersey

II.1.3. continued
married 25 May 1902 New York City
Leopold Rosenthal, barao de Rosenthal e Beer
born December 30, 1873 Chemnitz, Saxony
died October 24, 1943 Plainfield, New Jersey

II.1.4. Caroline Waller
born August 31, 1881 Grosskrotzenburg am Main
died October 13, 1969 Westhampton Beach/Southampton, New York
married May 25, 1902 New York City
Moses Weixelbaum
born February 1878 Hessendorf, Bavaria
died September e, 1956 Westhampton Beach, Long Island, New York

II.1.5. Recha later Rose Waller
born November 13, 1883 Grosskrotzenburg am Main
died November 4, 1967 Westhampton Beach, Long Island, New York

II.1.3.a. Milton Michael Rosenthal, barao de Rosenthal e Beer, later M. Michael Waller
born June 22, 1905 New York City
died August 15, 1977 St. Petersburg, Florida
married June 20, 1956 Plainfield, New Jersey
Helenea Johanna Victoria Stark
born September 14, 1917 Clinton, Massachusetts

II.1.3.b. Caroline Rosenthal, baronesa de Rosenthal e Beer
born June 22, 1905 New York City
died August 13, 1905 New York City

II.1.3.c. Hannah Waller Rosenthal, baronesa de Rosenthal e Beer
born December 14, 1911 New York City
married December 30, 1944 Pensacola, Florida
Franciszek Stanisław Ksawery Aleksander hrabia Chodkiewicz Chudzikiewicz
born June 16, 1916 Holyoke, Massachusetts
divorced 1951
married June 20, 1966 Plainfield, New Jersey
Bernard Lippner, conte di Lippnay
born June 22, 1911 New York City

II.1.3.c.(I). Lew Franciszek Stanisław Ksawery Aleksander de Waller Rosenthal, hrabia Chodkiewicz Chudzikiewicz
born August 18, 1945 Tampa, Florida

II.1.3.c.(II). Jonathan Waller Chudson
born September 17, 1946 Plainfield, New Jersey
married June 20, 1985
Eileen Renée Rifkin
born

II.1.4.a. Milton Weixelbaum
born January 10, 1903 Westhampton,Beach, Long Island
died 1972 Westhampton Beach, Long Island
married February 18, 1943 Westhampton Beach, Long Island
Mary Catherine Theuer
born January 29, 1906

II.1.a. (I). Jane Anne Weixelbaum
born

II.1.b. Jesse Waller Weixelbaum
born August 28, 1904 Westhampton Beach, Long Island
died
married November 1933 Westhampton Beach, Long Island
Hilda Heller
born October 1, 1906 Canton, Ohio
died

II.1.a.(I). Jane Anne Weixelbaum
born January 4, 1944 WesthamptonBeach Long Island
married
Donald Page Warren
born September 19, 1938 Gilford Co., North Carolina

II.1.a.(I).(A). Kenneth Edgar Warren
born OCtober 8, 1969 Champagne, Illinois

II.1.a.(I)(B). Caroline Anne Warren
born August 5, 1973 Providence, Rhode Island

II.1.a.(I).(C). Thomas Milton Warren
born September 20, 1975 Providence,Rhode Isla

II.1.b.(I)) David Waller Weixelbaum
born April 20, 1936 Westhampton Beach, Long Island
married
Rochelle Frischman
born
divorced
married

born

II.1.b.(II). Martin Heller Weixelbaum, later Martin West
born August 29, 1936 Westhampton Beach, Long Island
married December 2, 1961 Norwalk, Connecticut
Sharyn Anne Hillyer
divorced
married
Carol Heller
born
died
married

born
divorced
married

born

II.1.b.(III). Gail Lee Weixelbaum
born April 7, 1944 Westhampton Beach, Long Island
married
Dr. Howard Stephen Britt, M.D.
born

II.1.b.(I).(A). Phyllis Weixelbaum
born July 21, 1962 White Plains, New York

II.1.b.(I).(B.). Marcia Weixelbaum
born August 9, 1963 White Plains, New York

II.1.b.(II).(A). Jason West
born

II.1.b.(III).(A). Jacqueline Nicole Britt
born August 28, 1977 Summit, New Jersey

II.1.b.(III).B.). Damian Ross Britt
born August 28,1977 Summit New Jersey

I. Jakob Mannheimer (Jakob ben Bonum)
born 1786 in Mönchberg
died
married
Rinle Seelig
born 1788 Fechenbach
diedOctober 28, 1843 in Mönchberg

I.(A). Madel Mannheimer
born December 26, 1810 Mönchberg
died

I.(B). Gutrath Mannheimer
born March 10, 1812 Mönchberg

I.(C. Zipper Mannheimer
born February 26, 1815 Mönchberg
died

I.D. Veilgen Mannheimer
born December 16, 1817 Mönchberg
died

I.E. Bonum Mannheimer II later Bernard Mannheimer
born November 8, 1819 Mönchberg
died December 3, 1866 Mönchberg

I.F. Seligman Mannheimer
born December 10, 1821 Mönchberg
died

I.G. Lazarus Mannheimer
born 11 February 1825 Mönchberg

I.G. continued
died (will for a Lazarus W Mannheimer proved September 12, 1906 Liber 789 Page 296 New York County. Wife Bonnet. Son Jacob Mannheimer and daughter Mrs. Minnie Glauber).

I.H. Gerson Mannheimer
born April 7, 1828 in MÜnchberg
died (will for a Gerson Mannheimer proved July 26, 1899 Liber 607 page 297)

I.I. Jacob Mannheimer
born April 28, 1829 MÜnchberg
died
married 1862
Rica Fleischman
born Dertigen
died

Mannheimer family of Mönchberg, later Markt Mönchberg

Jakob
born
died before June, 1754

Mainzer Polizeiakten 505/1.Nr.209-212 in Staatsarchiv Würzburg contains Hebrew document signed by Gershon ben Jacob in Mönchberg dated 28 October 1784 while No. 1614, Nr.144, 150 contains June, 1754 document signed by Gerson of Mönchberg as head of family according to Central Archives for the History of the Jewish People, AM/913/74 28 November 1974 Dr. Daniel J. Cohen to Count Leopold Francis Xavier Chodkiewicz

Gerson ben Jacob of Mönchberg
born before June, 1754
died after 1789

Assessed taxable property in 1784 with 533-1/3 fl. StA Würzburg Mainzer Polizeiakten Nr. 858/II.Nr.8.; in 1789 300, Ibid., 505/III.Nr.501. Cohen AM/913/74.

Bayer. Staatsarchiv Würzburg 622 u 623 (M) 10.3.1964 reports heads of Jewish families as Gerson Jakob and:

Mayer ben Gerson, later Mayer Mannheimer

Bonum ben Gerson, later Bonum Mannheimer

Isak ben Gerson , later Isaak Mannheimer

and the family tree then continues:

I. - Linie

Mayer Mannheimer
born 1748 or 1751 Mönchberg
&
died 5 September 1828 Mönchberg

married 1796 Mönchberg

Anna Maria Strauss

born Mobbach im Spessart 1778

died 8 November 1822 Mönchberg

1. Jakob Mannheimer

born March, 1798 Mönchberg

died 1 August 1844 Mönchberg

married 24. July 1831 Mönchberg

Mikana Strauss

born Hergershausen 1810

Moses Lesser Linnemann
Stolzenau
d. 1873
= 8/11/1858.
Betty Kissuff
b. 8.24.1830 Minden
b. 10/9/1804 I.
Berlin II.
Albert Linnemann III.

died after 1854 in New York City

II. Gerson Mannheimer
born June, 1802 Mönchberg
died 1883
married 1832 Mönchberg
Rachel Strauss
born Eschau
died 21 October 1835 Mönchberg
married 1836 Mönchberg
Widel Carolina Blum
born Mülsheim
died 8 June 1868 Mönchberg

III. Mehle Mannheimer
born July, 1800 Mönchberg
died July, 1813

1. Widel Mannheimer
born 14 January 1808 Mönchberg
died Freudenberg am Main
married

born
died

2. Zipper Mannheimer
born August, 1814 Mönchberg
died Mühlheim, bei Offenbach
married

born

Mannheimer Family of Mönchberg, later Mönchberg

Page 3.

V. continued

died

I.1. Majer Mannheimer (Meyer, Meier Mannheimer) 117 E. 82nd Street

born 27 May 1832 Mönchberg

died 18 March 1902 New York City
(Will 672 446 #8908)

married

Hannah

born

died 26 August 1918 New York City

I.2. Mannasses Mannheimer

born 24 December 1833 Mönchberg

died

married

born

died

I.3. Anselm Mannheimer

born 12 January 1836 Mönchberg

died

married

born

died

I.4. Fraenz (later Sophie) Mannheimer

born 6 February 1839 Mönchberg

died Sept/October 1908 New York City

married New York City

Mayer Haimann, later Meyer Coleman (Myer)

m

1.4. continued

born

died October/November 1916 New York City

1.5. Hersen Mannheimer

born 7 December 1841 Mönchberg

died 16 March 1842 Mönchberg

1.6. Isak Mannheimer

born 17 December 1842 Mönchberg

died

married

born

died

1.1.A. Caroline Manheimer

born

died

married

Benjamin Stern

born 14 April 1865

died July 7, 1937

1.1.B. Jacob Manheimer

born 1864 New York City

died 26 May 1926 New York City

married

Rose Ehrmann

born

died

I.1.c. Seligmann Manheimer

born 1867

died 17 October 1932 New York City
(212 E 60) first clerk, NYC Civil Serv.

married

Juliette Ast

born

died 26 September 1965 New York City

I.1.d. Abraham Manheimer

born 29 March 1869

died 2 December 1937

married

Hortense Weill

born 20 October 1879

died 3 November 1945

I.1.e. Joseph Manheimer

born 17 September 1878

died 10 December 1949 New York City

m. Blanche Sherer
b.
d.

I.1.e.a Joseph Seligman Manheimer

born 1899 New York City

died 24 April 1956 New York City

married

Deborah Drabkin

born

I.1.e.a.i Mildred Manheimer

born

married

PETER Lettinger

born

I.1.e.a.ii William Seligmann Manheimer

born

1.1.M.a- Helen Manheimer
daughter

born January 16, 1910

married

born

1.1.M.b- Meier Manheimer

born 30 January 1904 m. Marian Schwartz
died 17 March 1978 b.
d.

1.1.M.c- Sidney Manheimer

born 29 April 1907

1.1.M.d. son Henry Seligman Manheimer

born June 15 1908
married Marjorie Stein born

1.3. this line may be the Adolph Manheimer whose will was filed April 8, 1897, Liber S 569, Page 240, with wife Theresa and children: Jacob, Isaac, Caroline, Israel, Miriam, and Salomon.

1.2. This line may be the Mark or Max Manheimer whose will was filed 18 November 1895 Liber (1) 538 Page 263, with wife Sophia and children: Caroline, Moseph, Morris Morris, William, Miriam, Rachel, Blanche and Louis. It could also be the Max Manheimer who died in 1905 and whose will is Liber 765, Page 46, 26 April 1905

1.4.A. - Miriam Coleman

born 5 December 1872 or 1873 New York

died 13 August 1946 New York

married 1891 New York

Dr. Hermann Felix Nordemann

born

died

Mannheimer, Family of Mönchberg, later Markt Mönchberg

1.4.A.a. Jacques Coleman Mordeman, Jr.
born 28-August 16 December 1892 New York
died 23 August 1953 New York City
married
Marion
born

1.4.1.a.- Jacques Coleman Mordeman, Jr.
born
married

born

1.4.1.b.- Mary Anne Mordeman
born

B.
1.4.B.- Aaron Coleman
born
died 1930
married
Amy H
born
died

C
1.4.C.- Jacob ~~Jacques~~ Coleman
born
died
married

born

D
1.4.D.- Nathan Coleman
born
died 1924

I.4.D. - continued

married

Lilian - ox

born

I.4.D.a died

I.4.D.a Jacques Coleman Sr.

born

married

C born

I.4.D.b. Alvin E. Colemann

born

married

C born

I.4.D.b.i - John Alvin Coleman

born

I.4.D.a. Elinor Sophie Coleman

born

married

Randolph Guggenheimer, Sr.

born

I.4.D.a-i Randolph Guggenheimer II

born

married

born

I.4.D.a.ii Charles Solomon Guggenheimer II

born

I.4.D.a.i.A).- Randolph Guggenheimer IV,

born

I.4.B.a. Constance Coleman b. ca 1910

I.4.B.b. Janet Coleman b. ca 1910 m. ca 1930 D. Alan Dillenberg b. ca 1910

I.4.B.b.(I.) Alan Dillenberg b. [illegible]

Page 9. - Mannheimer - family of Mönchberg, later Markt Mönchberg.

II.1.- Mayer Mannheimer
born 9 November 1833 Mönchberg
died 24 August 1834 Mönchberg

II.2.- un-named
born and died 21 October 1835 Mönchberg

II.3.- Moses Mannheimer
born 3 March 1837 Mönchberg
died 18 December 1869 Mönchberg
married 9 November 1869 Mönchberg
Frieda Brückheimer
born Hülsheim
died

II.4.- Maria Anna Mannheimer, later Miriam
born 3 March 1837 Mönchberg
died
married
Joseph Lindenberger
born
died

II.5.- Anselm Mannheimer
born 7 April 1839 Mönchberg
died 27 August 1852 Mönchberg

II.6.- Charlotte Mannheimer
born 20 September 1840 Mönchberg
died 19 July 1841 Mönchberg

II.7.- Jacob Mannheimer
born 20 November 1841 Mönchberg
died 11 September 1899 Mönchberg

married 1870

I.7. Karolina Held
born Hülsheim
died

II.8. un-named
born 29 June 1843 Mönchberg
died 1 July 1843 Mönchberg

II.9. Johanna Mannheimer, later Hannah
born 5. September 1846 Mönchberg also given as
4 December 1846.
died 3 November 1908 New York City
married 14 November 1877 Grosskrotzenburg am Main
Salomon Waller II.
born 12 July 1847 Grosskrotzenburg am main
died 29 October 1935 Southampton, Long Island

II.7.A.- Emanuel Mannheimer
born 2 April 1876 Mönchberg
died 30 March 1965 Keetmans Koop, S.W.A.
married
Jeanette Schwarzschild
born
died February, 1946 Riberalta, Bolivia

II.7.B.- Minna Mannheimer
born 3 March 1878 Mönchberg
died 11 March 1959 New York City
married September 1901
Sigmund Schwarzschild
born 24 April ~~1856~~ 1875
died Haifa, Israel

II.7.C.- Max Mannheimer
born 7 July 1881 Mönchberg

Page 11. - Mannheimer Family of Mönchberg, later Markt Mönchberg

II.7.A.a.- Gustav Mannheimer

born 26 May 1902 Mönchberg
died 1906 Mönchberg

II.7.A.b.- Hilda Mannheimer

born 21 January 1907 Mönchberg
died 21 January 1977 Amityville, L.I., N.Y.
married

Dr. WERNER Sandelowsky

born 27 February 1908 Sandelsrühe, East Prussia
died 8 February 1971 Walla-Walla, Washington

II.7.A.c.- Siegfried Mannheimer

born 15 July 1910 Mönchberg
married 31 December 1936

Helga Lehmann
b. 23 July 1923 Frankfurt am Main

II.7.A.b.(i). II.7.A.b. - Gustav Schwaezschild

born 6 October 1904 Mönchberg Wertheim
died 1960 Istanbul, Turkey

II.7.A.b.- Hedwig Schwarzschild

born 6 September 1902 Mönchberg Wertheim (15th Street, Bldg 18, Apt 4, Wawnet, NY 10954)

married 15 May 1934

Adolf Laub

born 2 May 1893

II.7.A.b.i. Hannah Laub

born 6 March 1935

married

Zeiberger

Rose Lindenberger

born 16 December 1870

died 26 December 1951 Jamaica, New York

married 1892

Albert Linnemann

born 3 May 1866

Marilyn Sandelowsky
b. 21 Febr. 1939 La Paz, Bolivia
m. 13 June 1964
Kenneth William Lang
b. 1 march 1939

II.7.A.b.(ii).
William René Sandelowsky
b. 26 August 1945
Riberalta, Bolivia

II.7.A.b.(ii).-
Ellen Jeanne Sandelowsky
b. 26 May 1942
m. 22 Dec. 1962
Natale Perrone
b. Aug. 26, 1942
married 5 Apr. 1968
William Long
b. 28 July 1940

II.7.A.b.(i).(I.)
Deborah Jeanne Lang
b. July 31, 1969

II.7.A.b.(i).(II.)
SCOTT WERNER LANG
b. 16 Oct. 1971

II.7.A.c.(i).
JOHN Jerome Mannheimer
b. 13 January 1948
m. 21 May 1977
Coleen Wise
b. 3 Sept. 1957 Rhodesia

II.7.A.c.(i).(I.)
Lee Anne Mannheimer
b. 16 August 1978
Windhoek

II.7.A.c.(i).(II.)
Mannheimer,
b.

II.4A.

Page 12. - Mannheimer Family of Mönchberg, later Markt Mönchberg

II.4.B. - Max Lindenberger

born

died

married

Bertha Popper

born

died

II.4.C. - Caroline Lindenberger

born 24 June 1881

died 2 February 1963

married

Frank Polk, Sr.

born

died

Rudolph Stein

born

died

II.4.A.- Caroline Lindemann

born 30 May 1896 Brooklyn

died

married 27 January 1917 Brooklyn

Mortimer Isaacs

born 20 June 1892 St. Johns, P.R.

died 24 August 1960 Jamaica, Long Island

II.4.B.- Ralph Lindemann

born 25 March 1905

married 18 October 1931 died June 28, 1979

Helen Blum

born 31 August 1905

died Nov. 2, 1977.

II.4.b.- continued

died 2 November 1977 Brooklyn,

II.4.A.a. Arlene Sylvia Isaacs

born 31 July 1921 Brooklyn

married 18 July 1943 Jamaica

Harold Horn

born 27 October 1917 The Bronx,

II.4.A.a.i- Leslie Anne Horn

born 8 November 1946 Jamaica

married 25 December 1966 Jamaica

Carl Saltz, Jr.

born

II.4.A.a.i.-I.- Michael Howard Saltz

b
born 5/15/69.

II.4.A.a.i.-II. Craig Saltz

born 9/23/70

II.4.b.1- Marvin Linnemann

born 15 April 1935

married 26 May 1963

28 Sydelle Mizrahi

born 5/8/37 Bklyn.

Midwd.

II.4.b.1.a. Robert Linnemann

born April 11, 1964 Bklyn.

b. Pamela Feb. 29, 1967. Jill

II.8.1.- un-named male

born 4 July 1878 Grosskrotzenburg am Main

died 5 July 1878 Grosskrotzenburg am Main

II.9.2.- un-named male

born 4 July 1878 Grosskrotzenburg am Main

died 6 July 1878 Grosskrotzenburg am Main

17 February 1979

Page 14. - Mannheimer Family of Mönchberg, later Markt Mönchberg

II.9.B.- Eva Waller

born 21 June 1880 Grosskrotzenburg am Main

died 26 December 1962 Plainfield, New Jersey

married 25 May 1902 New York City

Leopold Rosenthal

born 30 December 1873 Chemnitz, Saxony

died 24 October 1943 Plainfield, New Jersey

II.9.A. Carolina Waller

born 31 August 1881 Grosskrotzenburg am Main

died 13 October 1969 Southampton, Long Island

married 25 May 1902 New York City

Moses Weixelbaum

born February 1878 Messdorf, Bavaria

died 3 September 1956 Westhampton Beach, Long Island

II.9.C. Recha later Rose Waller

born 13 November 1883 Grosskrotzenburg am Main

died 4 November 1967 Westhampton Beach, Long Island

II.9.C.a. Milton Michael Rosenthal, later Milton Michal Waller

born 22 June 1905 New York City

died 15 August 1977 St. Petersburg, Florida

married 1956 Plainfield, New Jersey

Helena Johanna Stark

born 14 September 1917 Clinton, Massachusetts

II.9.C.a. Caroline Rosenthal

born 22 June 1905 New York

died 13 August 1905 New York

II.9.C.a. Hannah Waller Rosenthal

born 14 December 1911 New York

married 30 December 1944 Pensacola, Florida

Franciszek Stanisław Sawery Aleksander Chudzikiewicz

count Chodkiewicz na Dynów

born 16 June 1916 Holyoke, Massachusetts

divorced, 1951, Newark, New Jersey

married 20 June 1966 Plainfield, New Jersey

Bernhard Jacob Lippner

born 22 June 1911 Plainfield, New Jersey

II.9.C.c.i. Leopold Franciszek Stanisław Jakub Aleksander

Michał Ludwik Chudzikiewicz Chodkiewicz

born 18 August 1945 Tampa, Florida

II.9.C.c.ii. Jonathan Waller Chudson

born 17 September 1946 Plainfield, New Jersey

II.9.D.a. Milton Weixelbaum

born 10 January 1903 Westhampton Beach, Long Island

died 1972 Westhampton Beach, Long Island

married 18 February 1943 Westhampton Beach, Long Island

Mary Catherine Theuer

born 29 January 1906

II.9.D.b. Jesse Waller Weixelbaum

born 28 August 1904 Westhampton Beach, Long Island

married November 1933 Westhampton Beach

Hilda Heller

born 1 October 1906 Canton, Ohio

II.9.b.a.-i. Jane Anne Weixelbaum

born 4 January 1944 Westhampton Beach, Long Island

married

Donald Page Warren

born 19 September 1938 Gilford Co., North Carolina

II.9.b.a.-i.(I). Kenneth Edgar Warren

born 8 October 1969 Champagne, Illinois

II.9.b.a.-i.(II). Caroline Anne Warren

born 5 August 1973 Providence, Rhode Island

II.9.b.a.-i.(III). Thomas Milton Warren

born 20 September 1975 Providence, Rhode Island

II.9.b.b.-i. David Walter Weixelbaum

born 20 April 1936 Westhampton Beach

married Pittsburgh,

Rochelle Frischmann

born 13 February 1938 Pittsburgh

divorced

married

born

II.9.b.b.-ii. Martin Keller Weixelbaum later Martin West

born 29 August 1936 Westhampton Beach

married 2 December 1961 Norwalk, California

Sharyn Anne Allyer

born

divorced

Carol Keller

born

died

married

born

Page 17. - Mannheimer - amily of Mönchberg, later Markt Mönchberg

II.9.D.b.-ii.

II.9.D.b.iiii.- Gail Lee Weixelbaum

born 7 April 1944 Westhampton Beach

married

Dr. Howard Stephen Britt

born

II.9.D.b.-i.(I.). Phyllis Weixelbaum

born 21 July 1962 White Plains,

II.9.D.b.-i.(II). Marcia Weixelbaum

born 9 August 1963 White Plains

II.9.D.b.-ii.-(I) Jason West

born

II.9.D.b.-iii.-(I.) Jacqueline Nicole Britt

born 28 August 1977 Summitt, New Jersey

II.9.D.b.-iii.-(II). Damian Ross Britt

born 28 August 1977 Sumitt, New Jersey

II. Linie

Honum Mannheimer

born 18 May 1753 Mönchberg

died

married

born

died

1.- Jakob Mannheimer

born 1786 Mönchberg

died

married

Minle Seelig

born 1788 - echenbach

died October 28, 1843

-.- Line continued

-.- continued

died 28 October 1843 Mönchberg

1.1.- Madel Mannheimer

born 26 December 1810 Mönchberg

1.2.- Gutrath Mannheimer

born 10 March 1812 Mönchberg

1.3.- Zipper Mannheimer

born 26 February 1815 Mönchberg

1.4.- Veilgen Mannheimer

born 16 December 1817 Mönchberg

1.5.- Bonum Mannheimer, later Bernard Mannheimer

born 8 November 1819 Mönchberg

died 3 December 1866 Mönchberg

1.6.- Seligmann Mannheimer

born 10 September 1821 Mönchberg

died 1838

1.7.- Lazarus Mannheimer

born 11 February 1825 Mönchberg

1.8.- Gerson Mannheimer

born 7 April 1828 Mönchberg

1.9.- Jacob Mannheimer (NYC died July 26, 1899 ?)

born 28 April 1829 Mönchberg

died

married 1862

Rica Fleischmann

born Bertingen

died. (?)

I.8.A.- Godfrey Mannheimer

b. July 24, 1879 NYC

II.7. Jakob Mannheimer
born 20 November 1841 Moenchberg
died
married 1870
Karolina Held
born
died

II.7.A. Emanuel Mannheimer
born 2 April 1876 Moenchberg
died 30 March 1965 Keetmannskoop, S.W.A.
married
Jeannette Schwarzschild
born
died February, 1946

II.7.B. Minna Mannheimer
born 3 March 1873 Moenchberg
died 11 March 1959 New York City
married
Sigmund Schwarzschild
born 24 April 1875
died Haifa, Israel

II.7.C. Max Mannheimer
born 7 July 1881 Moenchberg
died

II.7.A.a. Gustav Mannheimer
b born 26 May 1902 Moenchberg
died 1906 Moenchberg

II. 7A.b. Hilda Mannheimer
born 21 January 1907 Moenchberg
died 21 January 1977 Amityville, New York
married
Dr. Werner Sandelowsky
born. 27 February 1908 Sandelsrühe, East Prussia
died February 8, 1971 Walla Walla, Washington

II.7.A.c. Siegfried Mannheimer
born 15 July 1910 Moenchberg
married 31 December 1946
Helga Lehmann
born 23 July 1923 Frankfurt am Main

II.7.A.b.i.- Marilyn Sandelowsky
born 21 February 1939 La Paz, Bolivia
married June 13, 1965
Kenneth William Lang
born 1 March 1939

II.7.A.b.ii.- William René Sandelowsky
born 26 August 1945 Riveralta, Bolivia

II.7.A.b.iii.- Ellen Jeanne Long
born 26 May 1942
married 22 December 1962
Natale Pavone
born August 26, 1942

II.7.A.b.iii.- Ellen Jeanne Sandeolwsky (continued).
annulled
married April 5, 1968
William Long
born July 28, 1949
divorced

II.7.A.b.i.-I.- Deborah Jeanne Lang
born July 31, 1969

II.7.A.b.i.II.- Scott Werner Lang
born October 16, 1971

II.7.A.c.i. - John Jerome Mannheimer
born. 13 January 1948
married 21 May 1977
Coleen Wise
born 3 September 1957 Rhodesia

II.7.A.c.i.I. Lee-Anne Mannheimer
born 16 August 1978 Windhoek, S.W.A.

II.7.B.a.- Gustav Schwarzschild
born 6 October 1904 Wertheim
died 1960s Istanbul, Turkey

II.7.B.b.- Hedwig Schwarzschild
born 6 September 1902 Wertheim
married 15 May 1934
Adolf Taum
born 2 May 1893
died

II.7.B.b.i.- Hannah Taub
born 4 March 1935
married
Zeiberger
born

10 Sept. 1983 lfc

Stadt Babenhausen

– Der Magistrat –

Stadtrechte seit 1295

6113 Babenhausen/Hessen
Kreis Dieburg
Fernruf 06073 – 3327 / 2194

Den 2. März 1979

Az.: III/123-00/di-ha

Stadt Babenhausen/Hessen
Luftpost Air-Mail

Herrn
Leop.Franciszek Graf Chodkiewicz
Apartment A
244 East 33rd. Street
Murray Hill

New York 10016
USA

Betr.: Manasses Strauß und dessen Ehefrau

Bezug: Ihr Schreiben vom 4. 2. 1979

Sehr geehrter Herr Chodkiewicz,

unserer Stadtverwaltung liegen standesamtliche Unterlagen (Geburts, Heirats- und Sterberegister) der jüdischen Gemeinde Hergershausen leider nur für die Jahre von 1823 bis 1870 vor. Weitere Unterlagen sind hier nicht vorhanden. Es ist uns auch nicht bekannt, wo solche Unterlagen sonst noch aufbewahrt sein könnten.

In den hiesigen Sterberegistern haben wir feststellen können, daß ein Jude Namens Manasses Strauß am 20. Juni 1832 in Hergershausen im vierundsechzigsten Lebensjahr verstorben ist, also müßte er im Jahre 1768/69 geboren sein. Genau läßt sich dies allerdings nicht mehr feststellen, da in der hier vorhandenen Sterbeurkunde kein Geburtsdatum oder Geburtsort eingetragen ist. Auch wissen wir nicht, ob es sich bei dieser Person um den von Ihnen gesuchten Manasses Strauß handelt, oder ob nur zufällig Namensgleichheit besteht. Eine Kopie der Sterbeurkunde erhalten Sie anbei.

Weiter haben wir als Ehefrau des Manasses Strauß, Frau Hannchen Strauß geb. Levi ausfindig machen können, die am 28. Sept. 1850 im fünfundachtzigsten Lebensjahr in Hergershausen verstorben ist, also im Jahr 1765 geboren sein muß. In der Sterbeurkunde wird sie als Witwe des Manasses Strauß bezeichnet. Auch hier fügen wir eine Ablichtung der Sterbeurkunde bei.

Im Jahr Eintausend achthundert Fünfzig ——— am
Vier und zwanzigsten Dezember ——— sind vor mir,
dem Bürgermeister der Gemeinde Herzogenaurach, Regierungsbezirk Mittelfranken
folgende beide Gemeindebürger und glaubwürdige Zeugen erschienen, als:
Abraham Bernheimer und Isaak Bernheimer, beyde Handelsjuden dahier

und haben erklärt, daß Hannchen Bernheimer, geborene Baierfeld, des Bernhard Bernheimer, Handelsmanns dahier, Ehefrau alt neun Monath
~~um Uhr des~~ ~~in dem Hause Nro.~~ ~~gestorben ist.~~
Dezember d. Jahrs 4 Uhr des Nachmittags in dem Hause
Nro 136 gestorben ist.

Die Erklärenden haben den gegenwärtigen Act, nachdem ihnen solcher vorgelesen worden, mit mir unterschrieben.

Jacob Bernheimer.

Abraham Bernheimer

Zur Beglaubigung
der Bürgermeister
Miller

Im Jahr [illegible] und Jahr
[illegible] Dreißig dem Tag und Zwanzigsten
[illegible] und Mann Uhr das Vormittags ist
[illegible], dann Endesunterschrieben der Gemeinde
[illegible] Landwirth Lorenz [illegible] Philipp
[illegible] Braun, Bernard Reiß und
Adam Klein nachdem uns
bekannt haben das das Mauth Braus die
und Reisig Jahr alt dem Zwanzigsten
[illegible] das Vormittags acht Uhr in dem
Hause Nummer Sinsheim dem Mauth
Braus zu [illegible] verboten [illegible].
Nachdem die Leichtsinnigkeit dem
gegenwärtigen Akt nach dem ihnen
Vorstellen [illegible] unterschrieben ist
mit seinem mitunterschrieben.

Joseph Steuer

Bernard Reiß

Adam Klein

MARKT MÖNCHBERG

8761 Mönchberg, den 17.1.1979

received
01/25/79

Herrn

Leopold Franciszek Graf Chodkiewicz

Zimmer A
244 East 33rd Street
Murray Bill
New York City, New York 10016

Sehr geehrter Herr Chodkiewicz !

Wir bestätigen den Eingang Ihres Schreibens vom 1.1.179.
Zu Ihren Fragen teilen wir Ihnen folgendes mit :

1.) Der jüdische Friedhof für Mönchberg ist in Collenberg am Main
(8 km von Mönchberg entfernt)

2.) Eine Todesurkunde ist nach Einsichtnahme in unser Sterbebuch
von 1883 für Herrn Cerson Mannheimer nicht vorhanden bezw. ist ein
solcher Sterbefall für den Vorgenannten nicht beurkundet.

3.) Der Markt Mönchberg war in der Zeit von 1700 bis 1812
dem Erzbischof von Mainz untertan.

Mit freundlichen Grüßen !

.....
1.Bürgermeister

Gustav G r a m l i n g
in Mönchberg, Langgasse 3

Landkreis:Obernburg a/M./Bayern

Mönchberg, den 6. November 1961

An
Herrn o. Frau
Lee Francis Waller Chudson

Ihren Brief vom 23. Oktober 1961 dankend erhalten und möchte Ihnen weiter noch mitteilen, was ich bisher in Erfahrung bringen konnte.

Alle Standesämter in Deutschland wurden erst am 1. Januar 1876 angelegt, weshalb die Geburt von Hannche und Gerson Mannheimer und Karoline Blum im hiesigen Standesamt nicht eingetragen sind. Die Geburten vor 1876 der katholischen Religion wurden im katholischen Pfarramt Mönchberg eingetragen. Leider konnte ich nicht in Erfahrung bringen, wo die Eintragungen der Geburten der israelitischen Religion vorgenommen würde. Außerdem möchte ich bemerken, daß die verstorbenen Israeliten im zirka 10 km entfernten Reistenhausen zur ewigen Ruhe gebettet wurden. Die Grabstätten werden heute noch von der Gemeindeverwaltung in Reistenhausen in Ordnung gehalten, welches mir der Bürgermeister von Reistenhausen bei einem telefonischen Gespräch bestätigte. Bei dieser Veranlassung erklärte mir der Bürgermeister, daß ein gewisser Mannheimer, dessen Vorname ihm nicht mehr bekannt sei, landwirtschaftlichen Grundbesitz in der Gemeinde Reistenhausen habe. Die Realsteuern werden jährlich vom Gemeinderat in Reistenhausen erlassen, da die Erben und deren Aufenthalt ihnen nicht bekannt sei.

Nachdem bei uns zur Zeit sehr schlechtes Wetter herrscht, konnte ich als Schwerkriegsbeschädigter nicht den Weg nach Reistenhausen unternehmen, um eine Bildaufnahme von den Grabstätten zu machen. Sollte in Kürze ein Witterungsumschlag kommen, werde ich dies nachholen. Vielleicht kann ich dann bei dieser Gelegenheit, beim Bürgermeister von Reistenhausen noch einiges in Erfahrung bringen.

Jakob Mannheimer hatte in der Gemeinde Mönchberg ein Wohnhaus, welches er ungefähr im Jahre 1928/29, vor seiner Auswanderung nach Afrika, an eine Witwe Roßbach verkaufte. Nach dem Tode derselben, verkaufte der Vormund der 4 Waisenkinder das Anwesen an eine Familie Weis. Die Witwe Weis unterhält heute noch in diesem Anwesen die hiesige Poststelle.

In der Hoffnung, Ihnen Brauchbares mitgeteilt zu haben

verbleibe ich

Hochachtungsvoll

Gustav Gramling

Markt Mönchberg
Fernruf: Eschau Nr. 253
Bankkonten:
Kreissparkasse Obernburg a. Main Nr. 414
Raiffeisenkasse Mönchberg

An

Mönchberg, den 12. Septem. 1961
Landkreis Obernburg am Main

Mrs.
Lee Francis Waller Chudson

Mann. 1003

Tagebuch-Nr.....

Betreff: Familien Mannheimer in der Markt-Gemeinde Mönchberg.

Auf Ihre Anfragen, konnten wir im Archiv der Markt-Gemeinde Mönchberg folgendes feststellen:

Emanuel Mannheimer, geboren am 2. April 1876 in Mönchberg, eingetragen beim Standesamt Mönchberg Nr. 15/1876
Eltern: Der Kaufmann Jakob Mannheimer und Karoline Mannheimer, geborene Held

Mina Mannheimer, geboren am 3. März 1878, in Mönchberg, eingetragen beim Standesamt Mönchberg Nr. 16/1878
Eltern: Der Kaufmann Jakob Mannheimer, und Karoline Mannheimer, geborene Held

Max Mannheimer, geboren am 7. Juli 1881 in Mönchberg, eingetragen beim Standesamt Mönchberg Nr. 2o/1881
Eltern: Der Kaufmann Jakob Mannheimer und Karoline Mannheimer, geborene Held

Gustav Mannheimer, geb. am 26. Mai 19o2 in Mönchberg, eingetragen beim Standesamt Mönchberg Nr. 13/19o2
Eltern: Der Kaufmann Emanuel Mannheimer und Jeanette Mannheimer, geborene Schwarzschild

Hilda Mannheimer, geb. am 21. Januar 19o7 in Mönchberg, eingetragen beim Standesamt Mönchberg Nr. 2/19o7
Eltern: Der Kaufmann Emanuel Mannheimer und Jeanette Mannheimer, geborene Schwarzschild

Siegfried Mannheimer, geb. am 15. Juli 191o in Mönchberg, eingetragen beim Standesamt Mönchberg Nr. 16/191o
Eltern: Der Kaufmann Emanuel Mannheimer und Jeanette Mannheimer, geborene Schwarzschild

Außerdem forschten wir noch beim hiesigen Pfarramt nach, konnten aber hier nichts finden.

Emanuel Mannheimer ist mit seinem Sohn Siegfried um die Jahre 193o nach Afrika ausgewandert und besaß dort eine Schafherde. Die Tochter Hilda hat einen Weinhändler aus Italien geheiratet und war in Italien wohnhaft.

Wir hoffen Ihnen hiermit gedient zu haben

und wünschen Ihnen weiteren Erfolg

Hochachtungsvoll

Gustav Gramling

MARKT MÖNCHBERG

P.S.
In checking my Babenhausen in Hessen files I see that Hergershausen is now part of that town and that the Babenhausen Mayor has provided me with the death certificates of Mannasses Strauss and his wife Hannchen Strauss geb. Levi, the parents of Elkana Strauss, the wife of Jacob Mannheimer, ancestor of the New York families of Sophie Coleman nee Mannheimer and her brothers Isak and Mayer, later Meier Mannheimer. I enclose same to add to the MANNHEIMER COLLECTION A28/7.

wcc

Gemeinde Collenberg

Telefon: 09376-353

Bankkonto: Kreissparkasse Miltenberg Nr. 2899
Raiffeisenbank Collenberg Nr. 182 829

8981 Collenberg, den 16. März 1979

An Herrn

Leopold Franciscek Chodkiewicz
Apartement A.,
244 East 33rd Street
Murray Hill
New York, New York 10016

Ihre Geschäftsnummer CAM/79,001

Sehr geehrter Herr Graf Chodkiewicz!

Ihre Schreiben vom 25. Januar und 3. Februar 1979 haben wir erhalten und nehmen dazu wie folgt STellung:

In der Gemeinde Collenberg, im Ortsteil Reistenhausen befindet sich ein jüdischer Friedhof, in dem früher die verstorbenen Juden aus den umliegenden Gemeinden, Märkten und Städten beigesetzt wurden. Der Friedhof ist gut erhalten und man kann auf vielen Grabsteinen, die meist aus rotem Sandstein sind, noch die Namen der Verstorbenen lesen. Ältere Grabsteine sind schon zum Teil verwittert oder sind hebräisch beschriftet, sodaß wir diese nicht entziffern können.

Unsere Gemeinde hat kein Grabbuch oder Verzeichnis über diesen Friedhof geführt, weil die dortigen Grundstücke der jüdischen Glaubensgemeinde gehörten und heute noch gehören. Zu ständig für die gesamten Anlagen ist heute der Landesverband der israelitischen Kultusgemeinden in Bayern, Effnerstraße 68, 8000 München 81 .

Die Gemeinde Collenberg trägt dafür Sorge, daß die Friedhofsanlagen unterhalten werden und in Ordnung bleiben. Auch befindet sich der Eingangsschlüssel dieses abgeschlossenen Friedhofs auf dem Rathaus in Collenberg.

Gerne hätten wir uns für Ihre Sache eingesetzt und eine Einsichtnahme am Friedhof vorgenommen um festzustellen ob Herr Gerson Mannheimer dort beerdigt ist. Leider war das wegen der schlechten Witterung - wir hatten in den letzten Wochen viel Schnee, Eis und Regen - bis heute noch nicht möglich. Uns ist bekannt, daß der Name Mannheimer auf einem der Grabsteine geschrieben steht, müssen uns jedoch erst nochmals davon überzeugen.

Leider ist es uns auch nicht möglich einen Geburtsschein von Fräulein Hinle Seelig auszustellen, da die standesamtlichen Aufzeichnungen der Gemeinde Fechenbach erst mit dem Jahre 1876 beginnen. Vorher wurden diese Eintragungen von den jeweiligen Glaubensgemeinschaften registriert (Glaubens- oder Kirchenbücher).

Sobald es uns möglich ist, am Friedhof Einsicht zu nehmen werden wir anschließend an Sie berichten.

Mit freundlichen Grüssen

Bayern Gemeinde Collenberg

(Seitz)
1. Bürgermeister

Gemeinde Collenberg

Telefon: 09376-363

Bankkonto: Kreissparkasse Miltenberg Nr. 2899
Raiffeisenbank Collenberg Nr. 132 820

8981 Collenberg, den 12. April 1979

recvd. Monday April 23 rd 1979

An Herrn

Leopold Franciszek Chodkiewicz
Apartment A.,
244 East 33rd Street
Murray Hill
New York, New York 10016

Sehr geehrter Herr Graf Chodkiewicz!

Wir nehmen Bezug auf Ihr Schreiben vom 11. März 1979 und teilen zu Ihren Fragen folgendes mit.

In der Gemeinde Collenberg, Ortsteil Reistenhausen befindet sich, wie wir Ihnen mit unserem Schreiben vom 16.3.1979 bereits mitgeteilt haben, ein jüdischer Friedhof, der noch gut erhalten ist.

In den letzten Tagen haben wir eine Besichtigung dieses Judenfriedhofes vorgenommen und speziell die Grabsteine eingesehen, auf denen der Namen der Familie Mannheimer zu lesen sind. Wir fanden insgesamt zwei Grabsteine mit dem Namen "Mannheimer" (in deutscher Schrift).

Es sind dort begraben:

Jakob Mannheimer geboren am 20.11.1841, gestorben am 25.10.1916 aus Mönchberg, und

Karolina Mannheimer geborene Gedlich, geboren am ...1841, gestorben am ... 1899, aus Mönchberg.

Grabsteine die vor dem Jahre 1899 aufgestellt wurden, weisen nur hebräische Schriftzeichen auf, die wir leider nicht entziffern können, zudem sind ältere Grabsteine meist schon sehr verwittert, sodaß man die Inschrift nicht mehr lesen kann.

In Ihren anderen Fragen verweisen wir Sie auf unser Schreiben vom 16. März 1979, wo wir die entsprechenden Antworten schon gegeben haben.

Mit freundlichen Grüssen

(Seitz)
1. Bürgermeister

Gemeinde Collenberg
Landkreis Miltenberg

6981 Collenberg, 26.03.1981
Telefon (09376) 353

Bankkonten:
Kreissparkasse Miltenberg (BLZ 79650000) Nr. 180430
Raiffeisenbank Collenberg (BLZ 79661349) Nr. 132829
Postscheckamt Frankfurt (BLZ 50010060) Nr. 66864-607

An Herrn
Leopold Franciszek Graf Chodkiewicz
Apartment A.
244 East 33rd Street
Murray Hill

New York, New York 10016

Sehr geehrter Herr Graf Chodkiewicz!

Wir haben Ihr Schreiben vom 5. März 1981 erhalten und möchten Ihnen heute auf Ihre Fragen antworten.

Von Frankfurt am Main können Sie mit der Eisenbahn über Offenbach, Hanau, Aschaffenburg und Miltenberg nach Reistenhausen-Fechenbach fahren. Wenn Sie sich dort am Rathaus im Ortsteil Fechenbach vorstellen würden, könnten wir Ihnen den Schlüssel für den jüdischen Friedhof aushändigen und Sie auch dorthin fahren und Ihnen den Friedhof zeigen.

Da nach Mönchberg weder eine Eisenbahn-, noch eine Busverbindung besteht, würden wir Sie auch dorthin bringen.

Großkrotzenburg und Hausen liegen in der Nähe von Offenbach. Sie können diese Orte von Offenbach aus leicht erreichen. Zur besseren Übersicht über Ihre geplante Reise legen wir Ihnen den Ausschnitt aus einer Landkarte vor, aus dem Sie die Orte, die Sie besuchen möchten, ersehen können.

Mit freundlichen Grüssen

Gemeinde Collenberg

(Seitz)
1. Bürgermeister

Gemeinde Collenberg

Telefon: 09376-353

Bankkonto: Kreissparkasse Miltenberg Nr. 180430
Raiffeisenbank Collenberg Nr. 132829
Postscheckamt Frankfurt Nr. 68864-607

6981 Collenberg, den 13.02.1980

An Herrn
Gf. Chodkiewicz
Apartement A.,
244, East 33rd Street
Murray Hill
New York, New York 10016

Sehr geehrter Herr Graf Chodkiewicz!

Durch die Gemeindegebietsreform in Bayern wurde in den letzten Jahren der Verwaltungssitz der Gemeinde Collenberg in einen anderen Ort verlagert. Erst seit dem 1. Januar 1980 ist die Gemeinde wieder selbständig und hat seinen Verwaltungssitz wieder hier. So kommen wir leider erst heute dazu, Ihr Schreiben vom 15. September 1979 zu beantworten.

Wir haben Ihnen einen Auszug aus dem Heimatbuch der Gemeinde Reistenhausen zurechtgemacht, in dem einige geschichtliche Angaben über Juden in unserer Gemeinde festgehalten sind. Leider wurden frühere Archiv-Unterlagen über Judentum, die hier einst vorhanden waren, in der Zeit, in der die Nationalsozialisten geherrscht haben, total vernichtet.

Wir hoffen, Ihnen mit unseren Unterlagen helfen zu können.

Mit freundlichen Grüssen

Seitz

(Seitz)
1. Bürgermeister

Mönchberg Spessart

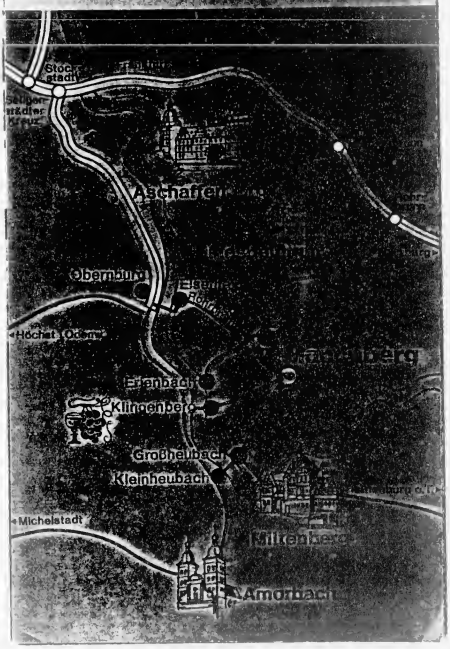

AR 6456 1/18 CORRESPONDENCE FILES - RICHTER, GUSTAV BEROIT 1866, 1964-1971 A 32/5

Wiesbaden, Villa Nassau, den 28. Juni 1886.

Es hat dem Herrn gefallen, unsere hochverehrte innigst geliebte Mutter, Schwiegermutter und Großmutter,

Frau Minna Meyerbeer,
geb. Mosson,

heute früh 7 Uhr in ihrem 82. Lebensjahre durch einen sanften Tod zu erlösen. Die Trauerfeier findet in Berlin statt, am Sonntag, den 4. Juli, um Uhr, im Hause der Verstorbenen, Bellevue-Straße 5.

Blanca Baronin Korff, geb. Meyerbeer.
Cecilie Baronin Andrian, geb. Meyerbeer.
Cornelie Richter, geb. Meyerbeer.
Emanuel Freiherr von Korff.
Ferdinand Freiherr von Andrian.
Fritz Freiherr von Korff.
Gabriele von Andrian.
Leopold Freiherr von Andrian.
Gustav Richter.
Raoul Richter.
Reinhold Richter.
Hans Richter.

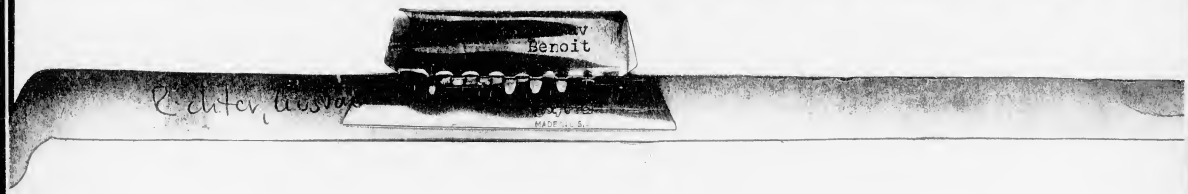
Benoit

U S A.

Drucksache

Graf Leopold Chodkiewicz
Apartment 3 c
432 East, 89th Street
New York City
New York 10028

Nach kurzer Krankheit und dennoch unerwartet ist
mein geliebter Mann

Gustav Richter

am 22. September 1971 im Alter von 72 Jahren sanft
entschlafen.

Im Namen aller Trauernden
LIZZI RICHTER geb. Bahr

Falkenstein (Taunus) im September 1971

Die Beisetzung hat in aller Stille stattgefunden.

6243 Falkenstein/Ts., 7. April 1966
Mühlweg 1

Ric/Ft-0122

Lieber Cousin Lee!

Vielen Dank für den Brief vom 3.d.M.. Ich glaube, daß die neue Lösung und der nunmehr vorgesehene Name wesentlich besser ist. Ich schicke infolgedessen die Vollmacht anbei unterschrieben zurück.

Leider habe ich eine traurige Nachricht zu übermitteln. Meine Schwester Eveline ist ganz unerwartet am 21. März in Brüssel gestorben.

Die Pläne zu dem Theaterstück haben mich natürlich sehr interessiert, wenn ich auch glaube, daß man ein wenig vorsichtig sein sollte. Jeder Widerstand gegen das Naziregime, besonders nach außen hin, mußte in seiner Wirkung stark abgeschwächt, wenn nicht ins Gegenteil verkehrt sein, wenn er von unmittelbar Betroffenen ausging. Ich selber habe mich in dieser Situation während der Hitlerzeit immer und immer wieder in dieser Lage befunden - infolge meiner durch das Lebensalter bedingten sehr viel intensiveren Berührung mit den nationalsozialistischen Machthabern galt es hier sehr vorsichtig zu lavieren, weil mir das alles ohnehin mehrfache Vernehmungen und ähnliche Unerfreulichkeiten seitens der Gestapo eingebracht hat. Meine Onkels, die ja der älteren Generation angehörten, waren für die Machthaber viel weniger interessant und in mehr passiver Rolle betroffen. Mein Onkel Reinhold, der einzige von ihnen, der eine Zeitlang noch unter den Nazis im Amt war, hat es ja auch erheblich vor dem zweiten Weltkriege aufgegeben. Über diese Fragen wurde natürlich im Familienkreis sehr häufig gesprochen; die Verhältnisse im Justizministerium waren dabei besonders interessant, weil hier eine gewisse Zeit über noch versucht worden war, das schlimmste abzuwenden.

Was die erwähnte Feier des 8o. Geburtstages meiner Großmutter angeht, so war dabei ein großer Teil ihres Bekannten- und Freundeskreises anwesend; es war mit das erstemal, daß nach dem Zusammenbruch im Anschluß an den ersten Weltkrieg wieder eine große gesellschaftliche Zusammenkunft stattfand. Ihr Zweck war, meine Großmutter zu diesem Ehrentag noch einmal mit all ihren Freunden und Bekannten zusammen zu bringen.

Wegen der Bilder: Natürlich existieren auch bei mir eine ganze Reihe Familiengemälde, die meisten hat Luise Richter in Berlin und da wirst Du sie ja vermutlich sehen. Das Bild, das mein Onkel Gustav von seiner Mutter gemalt hat, besitze ich hier. Das von Dir erwähnte ist wahrscheinlich eine Vorarbeit zu dem eigentlichen Bild.

Im Herbst werde ich voraussichtlich zumindesten die reichliche erste Hälfte des Monats September nicht in Falkenstein sein, so daß es also wünschenswert wäre, das bei einem eventuellen Besuch von vornherein richtig zu planen, damit man sich sprechen kann.

Mit herzlichen Grüßen, auch von meiner Frau, bin ich

Dein

KURZSCHULE BAAD

VOLLEYBALL

MIT ALLEN GUTEN WÜNSCHEN

FÜR EIN

GLÜCKLICHES UND ERFOLGREICHES

NEUES JAHR!

und mit herzlichem Dank für
Deine Karte – es tut uns aufrichtig
leid, dass Euer Familie so viel
Sorge hat und wir hoffen
mit Euch, dass sie in nicht zu
ferner Zeit überwunden sein werden –
wir freuen uns auf den möglichen
Besuch im September! Mit diesem
Bild aus meiner Arbeit
grüßen freundlich
Cousin Gustav und Lizzie

U. S. A.

Mr. Lee Francis de Walden Chudson

Apartment 1

21 Lenox Street

New York

New York 10014

I, the undermentioned dewcendent of Jakob Herz Beer, 1769 - 1825 and Amalie Beer born Wulff (Wulf and Wolf), 1767 - 1854, both residents of the city of Berlin in the former Kingdom of Preussen, hereby give our irrevocable permission for our relative now known as "Lee Francis de Waller Chudson" to assum the name of the Beer family, and to which we give our definite approval.

We register no protest to this action, and approve of any court decree applied to said "Lee Francis de Waller Chudson", known as a grand grandson of Eva Rosenthal geb. Beer, 1844 - 1911, a resident of Chemnitz in the former Kingdom of Sachsen.

(Signed)
Gustav ~~Benoit~~ Richter

I also sign this permission for my minor issue/heirs under the age of twenty-one (21) years.

(Signed)

Gustav Richter

6243 Falkenstein/Ts., 7.Dez.1968
Mühlweg 1

Ric/Lt-0039

Lieber Cousin Lee,

vielen Dank für den Brief vom 29. November.

Wenn Ihnen sehr viel daran liegt, sind meine Frau und ich damit einverstanden, daß unser Name in das "sponsorship" aufgenommen wird.

Ich bitte herzlich um Verzeihung, daß ich so kurz sein muß, aber ich bin schon wieder auf dem Sprung zu verreisen und wollte die Sache nicht so lange anstehen lassen.

Mit herzlichen Grüßen, auch von meiner Frau, bin ich

Ihr

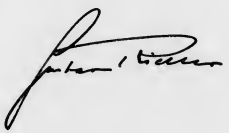

pic-Lit. 0032-A

Gustav Richter

6243 Falkenstein, im Taunus, Mühlweg 1
den 17. Juni 1964

Herrn
Lee Francis Waller-Chudson
711 Eat Front Street
Plainfield,
New Jersey

Lieber Lee Francis Waller-Chudson!

Verzeihen Sie, daß ich Ihren Brief in deutsch beantworte, aber ich habe keine fremdsprachliche Sekretärin zur Verfügung.

Ich übersende Ihnen anliegend eine Art Stammbaum, soweit ich die Angaben selber kenne und hoffe, daß Sie damit etwas anfangen können.

Im übrigen wünsche ich Ihnen recht viel Erfolg bei Ihrer Arbeit und würde mich freuen, wenn ich gelegentlich einmal etwas erfahren könnte, wie die Sache voran geht.

Mit freundlichen Grüßen

Ihr

Gustav Richter

Ric./Lt. 0032-B

Giacomo Meyerbeer
geb. 5.9.1791 in Berlin
gest.2.5.1864 in Paris

und

Ehefrau Minna geb. Masson
geb. ? gest. ?

drei Kinder

Blanka
geb. ? gest. ?
verh.mit Baron v.Korff
zwei Kinder
Maria und Botho

Cecilie
geb. ? gest. ?
verh.mit Ferdinand Baron
von Andrian zu Werburg
zwei Kinder
Gabriele und Leopold

Cornelie Agathe
geb.4.3.1842 gest.19.7.1922
verh.mit Gustav Ludwig Carl Richter
geb.3.8.1823 gest.3.4.1884
vier Kinder

Gustav Giacomo Richter
eb.14.1.1869 gest.Nov.1943
erh.mit Margarete geb.Dobe
keine Kinder

Raoul Michael Hermann Richter
geb.16.1.1871 gest.14.5.1912
verh.am 27.1o.1898 zu Berlin mit
Lina Anna geb. Oppenheim
geb.2.8.1872 gest.17.8.196o
fünf Kinder

Reinhold Richter
geb.1.3.1872 gest.1947
ledig

Hans Richter
geb. ? gest. ?
verh.mit Luise geb.Kurschat
drei Kinder

Gustav Benoit Richter
geb.26.8.1899
.mit Lizzie geb.Bahr
geb.15.9.19o7
keine Kinder

Curt Cornelius Richter
geb.24.12.19oo
verh.m.Frieda geb.Pegelow
geb.23.12. ?
ein Sohn Horst

Eveline Phoebe Schütte
geb. Richter
geb.2o.11.19o4
verh.m.Herbert Schütte
keine Kinder

Leo Woltmann Richter
geb.16.8.19o7
verh.m.Gabriele geb.Buhl
vier Kinder

Raoul Roland Richter
geb.26.1.19o9
ledig

Gustav Richter

Ric/Lt. 0033

6243 Falkenstein/Taunus, Mühlweg 1
14. October, 1964

Dear Cousin Lee ,

Many thanks for your letter of Sept. 28th , 1964 . I was interested to hear about Professor Alexander Gilbert - the family is known to me from Berlin and he is also a very far distant relative of mine over my mother's family by several marriages - not over the Beer- family .

I am sending to you a snapshot of my wife and myself, taken in September 1964. Unfortunately I cannot help you with pictures of my uncle Reinhold Richter (who was not " Dr." but " Ministeraldirector " in the former Ministry of Justice in Berlin) - and also not with any photographs of Baron Leopold von Andrian zu Werburg or Baron Botho von Korff (who may probably still live at Tutzing on the Lake Starnberg near Munich) or of the Graf von Wartensleben, of whom I only know that he was the husband of Gabriele née Baroness von Andrian zu Werburg . My own wedding date, which you wanted to know, is the 23rd of November, 1952 .

I am sorry not to be able to help you with the photos and send you my best wishes for your most interesting task !

With kind regards

Yours sincerely

Ric. / Lt 0034

6243 Falkenstein/Ts.
Milleng 1
21. XI 64

Dear Cousin Lee,

Please forgive for hand-writing this note: I am very much in a hurry between two duty-journeys and do not want to keep you waiting too long for an answer to your kind letter of Oct. 17th.

As to the question of „Ministerial-director": this is one of the highest officials in a German ministry. There is immediately under a Minister the „Staatssekretär" (Undersecretary of State in England) who is the permanent Head of a Ministry and not a party-man. Then follows in the line the „Ministerialdirector",

headed of a special department and responsible for the legislation is the special aspect of his sphere of duty. In the case of Rowland Rickler, his task was mainly International Law.

The painting above the couch on the snapshot of my wife and myself shows my father Raoul Richter, painted by his eldest brother, my uncle Gustav Richter.

I also thought of „Felix", not „Alexander" Gibberd when reading your last letter - the Christian name Felix is not unusual in this family!

With all good wishes

yours

Gustav

Gustav Richter

Rii. 17.0035

6243 Falkenstein/Taunus
Mühlweg 1
27.November 1964

Dear Cousin Lee ,

Many thanks for your letter of November 19th, 1964

I shall send you in the next days a photograph of my mother, which is not a very good one - only to complete your collection.

I have no idea how to get pictures of the members of the Beer family you mention in your letter - should I find out just by chance I eshall let you know. But I am afraid there is not much hope in this connection.

Please forgive this short notice -I am very much in a hurry because of a lot of work to do in these months before the year ends.

With kind regards and all good wishes
also from my wife - and in any case
much luck in 1965 !

Yours ,

Gustav

Rec. I LT. 0036

Herrn
Lee Francis Waller-Chudson
711 Eat Front Street
Plainfield
New Jersey

Falkenstein/Ts, den 6. Juni 1964
Mühlweg 1

Sehr geehrter Herr Waller-Chudson!

Herr Richter, der sich zur Zeit auf einer Dienstreise befindet, läßt Ihnen sehr herzlich für Ihren freundlichen Brief danken, dessen Inhalt wir Herrn Richter telefonisch bekannt gegeben haben.

Wegen des von Ihnen gewünschten Stammbaumes wird sich Herr Richter nach seiner Rückkehr mit Ihnen in Verbindung setzen.

Mit freundlichen Grüßen

Liebel

(Sekretärin)

Ric/Lt 0223

22 February 1968

Hotel Latham
4, East 28th Street
New York, N.Y. 10016

Herrn Gustav Benoit Richter
6243 Falkenstein/Taunus
Mühlweg 1
Hessen, DEUTSCHLAND

My dear Cousin Gustav,

Thank you for your letter of 25 Januar 1968, which I am only answering now as personel busines s has kept me ~~business~~ busy and away from work. I dare not go into details, suffice to say I feel in love with someone, and, regretfully, things did not go well. It is one of the traggdies of the human race, I guess, that only after they have comitted themselves to a career do they realzize that this can limit their ultimate happiness. To make a long s tory short, she leaves one week from Sunday for California fortwo years, so may be in the end we will get married.

To take up your questions: (1.) Wilhelm Beer was created "Barone di Beer of Colle in the Elsa Valley " by Grand Duke Ferdinand of Tuscany in 1844. That is the "freiherrlichen" in the title of the family archiv. (2.) The Archives of the former Kingdoms of Saxony and Württemberg, as well as the Archives of the for mer Duchy of Saxe-Couburg und Gotha, contain the enoblements of Giacomon Ritter von Meyerbeer of 1842, 1844, and again in 1854. His "von" was given to him personallily in Württemberg, and to his heirs in Saxony and Saxe-Couburg und Gotha. The records of the Saxon Kingdom also mention his title of "Ritter von", origin presumably attached to his receipt of the Order of the Southern Cross of Brazil, Commander, in 1824. (3.) I thank you for the material on Cousins Hans, Curt, and Reinhold Richter, and for the correction of the titles of the vo n Andrian zu Werburg family.

I hope that you will be kind enough to remember that the Leo Baeck Institute's HAUS-ARCHIV DIE FREIHERRLICHEN FAMILIEN BEER should eventually possess as much of the family memoribilia as possible, and I remain , with love to your wife Cousin Lizzie,

Yours truly and sincerely,

Count Franz Leopold von und zu Chodkiewic

PS I am working ~~on~~ more and more on the family history, and I would like to know if you could gi ve me: (1). Name of your Gymnasium (2.) University or Technical School (3.) Name of the company you worked for during World War II (4.) When you joined your present school.

6243 Falkenstein/Taunus, 25.Januar 1968
Mühlweg 1

Rei/17.022

Lieber Cousin!

Den ausführlichen Brief vom 27.12.67 mit dem Stammbaum usw. habe ich bekommen und er hat mich natürlich sehr interessiert.

Aber ich möchte doch daran erinnern, was ich in dieser Angelegenheit schon einmal geschrieben habe: Wenn das geplante Haus-Archiv die freiherrlichen Familien Beer umfassen soll, so ist das ein Komplex, der mir nicht liegt.

Da die Familien-Tradition bei mir sehr stark vorhanden ist und da ich in meiner engeren Familie eigentlich alle mit diesen Dingen zusammenhängenden Aufgaben stets selbst erfüllt habe, fühle ich mich gezwungen, in diesem Falle etwas deutlich zu werden: Schon einmal habe ich darauf hingewiesen, daß mein Urgroßvater Meyerbeer niemals von einem Adelstitel Gebrauch gemacht hat, und zwar - bewußt nicht. In sämtlichen offiziellen Papieren - Heiratsurkunde, Sterbeurkunde sowie den Urkunden der drei Töchter - wird ein solches Adelsprädikat nie ersichtlich. Auch in der großen französischen Todesanzeige steht eindeutig kein Adelstitel. Ich weiß, daß meine Großmutter Cornelia geradezu empört wäre, wenn man den "freiherrlichen" Familien Beer spräche. Gerade diese Familien haben es auf Grund ihrer kulturellen Leistungen wirklich niemals nötig gehabt, sich auf etwaige, nachträglich verliehene Adelstitel zu stützen, selbst wenn solche ihnen angeboten worden wären. Hierzu ein kurzer Hinweis: Als der letzte deutsche Kaiser meiner Großmutter in späteren Jahren das Adelsprädikat "von Richter - Meyerbeer" antrug, wurde dieser Vorschlag mit dem Hinweis abgelehnt, sie wünsche den Namen ihres Mannes bis zu ihrem Tode zu tragen.

Aus diesem Grunde kann ich mich auch nicht entschließen, etwa als Trustee für das vorgesehene Archiv einzutreten.

Zu dem Stammbaum selbst, soweit es meine Kenntnisse erlauben:

Giacomo Meyerbeer - Jakob Liebmann-Beer mit seinem eigentlichen Namen - war nicht adlig. Auch sein Bruder Michael, der Verfasser von "Struensee", hat niemals einen Adelstitel geführt.

Freiherr (nicht Reichsfreiherr) Ferdinand von Andrian war keinesfalls Professor. Ebensowenig sind seine Kinder Reichsfreiin oder Reichsfreiherr, sondern Freiherr. Mein Onkel Hans Richter war keineswegs Kammergerichtsrat, sondern Rechtsanwalt. Mein Bruder Curt ist nicht Landgerichtsratsdirektor, sondern Landgerichtsrat, und sein Sohn ist keineswegs Reichsassessor, sondern Staatsanwalt und hat keinen Doktortitel. Ferner kann ich mich nicht entsinnen, daß Freiherr von Korff General gewesen sei, soviel ich weiß, war er Oberst. Das aber kann ich nicht mit Sicherheit behaupten.

Wenn dieser Stammbaum weiter verwendet werden soll, so wäre ich dankbar, wenn die offensichtlichen Fehler, auf die ich eben hingewiesen habe, verändert würden.

Aber nach wie vor würde ich es im Interesse der Sache für wünschenswert halten, wenn man auf die wirklich erhebliche Bedeutung der Familien im geistig kulturellen Raum mehr und auf die zum Teil nicht einmal echten Adelsprädikate weniger Wert legen würde.

Es würde mich freuen, wenn Sie, lieber Cousin, Verständnis für diese meine Meinung haben könnten, die gerade aus einer tiefen Verbundenheit mit den Familien meiner Ahnen entstanden ist und die von allen Verwandten, die ich noch kennen durfte, stets geteilt wurde.

Mit herzlichen Grüßen, auch von meiner Frau, bin ich Ihr

Gustav Richter
6243 Falkenstein/Taunus, Mühlweg 1

1. März 1968

Ric Ltr. 0224

Count Franz Leopold von und zu Chodkiewic
Hotel Latham
4, East 28th Street
N e w Y o r k
N. Y. 10016

Lieber Cousin!

Vielen Dank für den Brief vom 22. Februar; ich hoffe sehr, daß die darin erwähnten persönlichen Dinge sich schließlich doch erfolgreich entwickeln werden.

Leider bin ich zur Zeit fürchterlich mit Arbeit eingedeckt, daher für heute nur ganz kurz zu den Fragen zum Postskriptum:

1) Gymnasium Berlin - Steglitz.

2) Universitäten Berlin und Leipzig.

3) Im 2. Weltkrieg: Lenz & Butenuth Berlin.

4) Deutsche Gesellschaft für Europäische Erziehung e.V. ab 1951.

Mit herzlichen Grüßen, auch von meiner Frau,

Dear Dennis Cooke,

The correspondence of the members of the Bear family with the Leo Baeck Institute in New York City are going very well, while the LBI in London will publish an article I wrote on the Bear family in its "Year-Book" next year. I am very well occupied with how things are going already.

A question has arisen about the video I have on family collection of documents, letters, photographs, and data about the family in the USA on behalf of the Bear family. The intention is this is to sort and organize the different generations of each answer of the family to add up the evaluation. We will publish an announcement in November concerning the accomplishment of the evaluation, and I would like your permission to use your name as one of the sponsors of the evaluation. My Jew Jewish Historical Institute, my own family, and the two Rabbinical family have given their permissions. If you do not have enough information about the Bear Rabbinate please let me to know. I or the director can send you some.

I hope that you will use your way to getting an over-enthusiasm to this matter and join with cordially in giving your good name to this project, yes I would.

yours most obedient Captain and member,

Blessed and love to Jessica Lipnik

Yours Leopold Landsberger

Gustav Richter

6243 Falkenstein/Taunus
Mühlweg 1
March 15th, 1965

Richt-0067

Dear Cousin Lee ,

Many thanks for your most interesting letter of March 9th, 1965. - In reading it I thought if it would probably be possible to answer your letters in German in order to do it more quickly - I do'nt know if cousin Luise, for instance, has written her letters in English ? Please let me know your opinion - my suggestion is only to make replying easier for me and more conclusive.

I have to thank you for the nice picture of yours - it is really quite living ! I enclose a small photograph taken from one of the most famous pictures of my grandfather Gustav Richter (husband of Cornelie Richter) showing himself about 5 years before his death.

About my mother : She haad got a profound knowledge of languages (especially English,French,Latin) philosophy,literature, history etc., thanks to an excellent Berlin teacher, Siegfried Auerbach. She was able,therefore,to help my father a lot with his books and edited his scientific heritage,not finished books,essays and so on. So was is possible,later on, for her to become a teacher at Kurt Hahn's public schools, Salem as well as Gordonstoun, especially for German,French,English,even Spanish and Italian,and German lterature, further philosophy. She also waa most interested in politics and has been, through the whole of her life, an unrepentant liberal. If you, in the course of further researches, should have some concrete question about my mother I shall try and answer them to the best of my knowledge.

I wonder whether the Korffs have left her fine home at Tutzing,Oberbayern at all ?

As to the Andrian-Werburgs : I know nothing, I am afraid, about Dr. Zuckerkandl. But I may tell you,that Poldi Andrian was director of the " Burgtheater ",the most famous dramatic theatre of Vienna but never of the Austrian opera. He was also,in his youth, a well known writer and a member of a poet's circle together with Hoffmansthal,Rudolf Borchardt, Stefan George and others - and his small book " Das Fest der Jugend " is famous for his beautiful style. He was later one a high official in the Austrian royal hierarchy,Governor General of Poland during World War 1 for about half a year, and accompagnied the last Austrian Emperor in his immigration to Feldkirch in Switzerland. He also wrote a two volume

scientific book over the roman catholic church which is almost indispensable for the scientific clergery - but nearly not understandable for the laymen. He was a bachelor so long as I knew him well - i.e. till his refugee-time at South America where he seems to have married. I would really like to know more about his last years and also about a marriage and his wife ?

It was very nice to learn from your letter that you think the young generation seems to be interested in such family things - they really are often most instructive and even exciting !

I send you all my good wishes for your plans at New York University and for your researches ! I have to finish now, as I have awfully much work to do - and I remain with kind regards, also from my wife ,

Yours

Gustav Richter

Ric/Lt-0066

6243 Falkenstein/Taunus
Mühlweg 1
January 22nd, 1965

Dear Cousin Lee ,

I have to thank you for your three last letters and the most interesting family trees - but, unfortunately, I am so terribly overworked at the moment, I have to apologize for really not being able to answer them on their merit - please let me do so later on if my job allows me a little more breathing pause !

Please don't be angry with

Yours

Gustav

Thank you so much for your letter of December 26th, 1964. I am really sorry to have to disappoint you in respect of some old Jewish Prayer books or other Jewish ritual objects you mention. I know nothing about them and I am afraid, if ever some of them have existed in my grandmother Cornelie Richter's home in Berlin there were almost surely lost in the turmoil at and after the war. I also cannot think of any way to find out anything about them - so I really are not able to help you in the matter which I earnestly regret.

With all good wishes for 1965

Yours sincerely

6243 Falkenstein /Taunus, 4.Mai 1965
Mühlweg 1

Ric/St-0070

Lieber Cousin Lee!

Vielen Dank für den Brief vom 28. April und die Übersendung des Heftes über die Meyerbeer-Ausstellung.

Es ist interessant, daß Sie mit Baronesse von der Heydt in Verbindung sind. Ich habe sie als junges Mädchen ganz gut gekannt, habe sie aber dann völlig aus den Augen verloren. Die Familie ihrer Eltern war mit meiner Großmutter sehr eng befreundet und ich habe in dem Haus auch als junger Mensch verkehrt.

Selbstverständlich kannte ich alle im Gedächtnisbuch erwähnten Namen, die Aufsätze über meinen Vater geschrieben haben. Sie alle waren häufiger bei meinen Eltern zu Gast.

Mit herzlichen Grüßen, auch von meiner Frau,

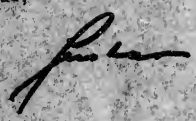

Gustav Richter

6243 Falkenstein/Taunus
Mühlweg 1
May 1sh, 1965

Ric/Pt-0069

Dear Cousin Lee,

Many thanks for your letter, the photograph of Poldi and the article, which safely arrived yesterday under separate cover - and which I believe to be a most interesting one !

You find the two photographs - one of my father's picture, painted by my uncle Gustav Richter, and another one of myself, taken recently - which you wanted to have for your family tree.

As regards your last question : The two marriages you mention have been brought to an end by divorce - on both cases under quite different but likewise tragic circumstances. So far as I know, both women are still alive. The birthday of Lotte née Friedländer is the 16th of January, 1894 and the birthday of Paula née Denk the 18th of January, 1908 . Divorce took place in 1932 resp. in 1940 . I am sorry not to be able to give further information nor photographs as you probably will understand.

With kind regards also from my wife

Yours

Lee

Richt-0068

6243 Falkenstein /Taunus, 9.April 1965
Mühlweg 1

Lieber Cousin Lee!

Hier kommt nun ein Brief in deutscher Sprache und ich bin sehr dankbar für die Erlaubnis, in deutsch zu schreiben, denn so geht die Sache doch wesentlich schneller.

Zunächst vielen Dank für die Informationen über Poldi, die mir neu waren und mich sehr interessiert haben. Ein Foto von Poldi besäße ich natürlich sehr gern. Was seine Bücher angeht: Das "Fest der Jugend" ist 1919 bei S. Fischer in Berlin erneut erschienen, sicherlich inzwischen nicht neu gedruckt, aber vielleicht könnte man vom Verlag ein Belegexemplar oder einen Hinweis bekommen? Das zweibändige Werk über die Katholische Kirche habe ich persönlich nie gesehen. Es ist ein ausgesprochen wissenschaftliches Buch, mit dem Laien kaum etwas oder gar nichts anfangen können. Ich weiß auch nicht, wo oder wann es erschienen ist und verlegt wurde.

Was die Angaben über die Familie von Korff betrifft: Blanka, die Schwester meiner Großmutter, hat natürlich niemals, wie in dem Sketch aufgeführt, von Meyerbeer geheißen, sondern nur Meyerbeer. Das ist aber wohl ein Druckfehler. Was dagegen in die Angaben wohl noch hineim gehört, ist, daß sie zwei Enkelkinder hatte, Botho und Maria; Maria ist sehr jung gestorben, wenn ich mich nicht sehr irre, 1910 oder 1911. Das müßte dann wohl noch in dem Stammbaum eingefügt werden.

Eben kam noch der Brief vom 3.d.M. Ich werde mich bemühen, die gewünschten Fotos zu beschaffen und bitte nur um etwas Geduld. Briefe meines Vaters habe ich, soviel ich weiß, hier nicht zur Verfügung. Sollte ich noch etwas finden, so würde ich es noch schicken.

Für heute wünsche ich alles Gute für die weiteren Pläne und bleibe mit herzlichen Grüßen, auch von meiner Frau,

Ihr

Gustav R i c h t e r

6243 Falkenstein/Taunus
Mühlweg 1

Ri/Pt.0255

Lieber Cousin Lee,

zwischen zwei beruflichen Reisen möchte ich den Brief vom 29. September wenigstens rasch beantworten.

Der Übergabe Ihrer Sammlung von Dokumenten, Briefen und Photographien und anderen Angaben über die Familie Beer an das LBI in London stimme ich gerne zu. Eine Verwendung meines Namens als " Sponsor " würde ich nicht besonders begrüßen und wäre dankbar wenn Sie davon absehen würden.

an employment my name but honour is not especially welcome and thankful
Even it about to see honour

Mit freundlichen Grüßen und allen guten Wünschen für Ihre Arbeit bin ich

Ihr

Gustav Richter

Berl LA 025

18 December 1978

Dear Cousin Gustav,

I received your letter of recent date, and I am sorry to hear that you do not presently believe that your name should be used for the "sponsorship" of the Beer-Archives at the Leo Baeck Institute, 129 East 73rd Street, New York, New York 10021.

Perhaps I failed to completely explain what I have in mind? May I have your kind indulgence to explain further?

The Leo Baeck Institute is a non-profit association supported by foundations and members and which publishes a year-book in London in English, a monthly magazine in Israel in German, and books in both English and German in the United States on the history of German-speaking Jews. In New York City there is a museum and library located at 129 East 73rd Street where the world's finest, if not the largest, collection of books on Judica and Germany are available to scholar and write alike.

I am donating to the LBI my personal collection of books, photographs, paintings, and materiel of the Beer family with the condition that it becomes a Memorial to dead members of the family. Some of the materiel in the archives will be published, such as a Monograph on Freiherr Josef von Sonnenfels: 1733-1817, an ancestor about whom I have a collection of bibliographic material. I would like to give this donation as a gift from "the heirs and descendants of Jakob Beer and Amalie (Wulf) Beer" and this, for an announcement, is the name I would use your name for. I would like to list all

all the members of the Beer family. The announcement would read:

The LBI and the family of the late Jakob Hans Beer and his wife Amalie Beer announces the establishment of the Beer-Archive at the Leo Baeck Institute, New York, New York, in memory of their deported loved ones.

The Archiv Beer will contain material of a historical or genealogical nature and is donated in memory of their for-bearers by.

Herrn und Frau Gustav Richter
Frau Dr Luise Richter geb. Ahrensnat
Mr. R. Roland Richter
Freiherr und Freifrau Botho von Korff
Freiin Hannah Maria-Helgeard von Korff, etc., etc., et al.

Could this explanation perhaps give you the chance to consider once again your decision in this matter?

I remain, with best regards and kindest wishes to your wife, Cousine Lizzie,

Gustav Richter

6243 Falkenstein/Ts., 20.Jan.1966
Mühlweg 1

Mr. Lee Francis Walles Chudson
711 East Front Street
Plainfield
New Jersey / U S A

Ric/Pt-0121

Lieber Cousin Lee!

Vielen Dank für Deinen Brief.

Leider habe ich das Gefühl, daß in unserer Familie keine allzu große Neigung besteht, die von Dir gewünschte Erklärung in dieser Form abzugeben. Es ist nicht nur die Tatsache, die ich Dir wohl auch schon früher einmal mitteilte, daß unserer Meinung nach ein Adelsprädikat für meinen Urgroßvater Meyerbeer sicher nicht bestand und, wenn es bestanden hat, bewußt nicht verwendet worden ist. Erblich war es auf gar keinen Fall.

Eine ganze Reihe von Gründen läßt uns eigentlich denken, daß man ein Künstler-Pseudonym nicht als Namen in einer späteren Generation verwenden sollte. Sei also nicht böse, wenn ich mich nicht entschließen kann, Deinem Wunsch nach dieser Richtung zu entsprechen. Du schreibst ja aber auch selber, daß Du zur Ausführung Deiner Pläne legal eine solche Erklärung gar nicht brauchst.

Wir hoffen alle sehr, daß Du uns diese Stellungnahme, für die wir um Verständnis bitten möchten, nicht verübelst; aber das sind nun einmal familiäre Eigenheiten, wie sie wohl überall vorkommen und die man nicht ohne weiteres über Bord werfen kann.

Laß es Dir gut gehen und ich würde mich freuen, wieder einmal von Dir zu hören.

Mit herzlichen Grüßen

Dein Gustav

Rec'd 11-0182

27 December 1967

Apartment 7 c
121 West 72nd Street
New York, New York 10023

Herrn Gustav Benoit Richter
6234 Falkenstein/Taunus
Mühlweg 1
West Germany

Re: House Archives of the Maroni al Family Beer

Ref.: Letter of Donation of May 5, 1965

My dear Cousin Gustav and Cousin Lizzie,

After much thought and negotiations the Leo Back Institute in New York City will hopefully become the site of the family archives that I have collected on material dealing with our ancestors. I wish very much to perpetuate the memories of some o f our more noteworthy family figures along with letting future generat ions know what we and our gneerations have learned.

It is not for me, of course, to speak for the Beer family is such a mater, however, and so I therefore request to know if you would consider agreeing to serve as one of the twelve or so "honorary trustees" of the achives. The trustees would be in charge of approving the:

1- Appointment of a Director of the Archives.

2- Approve the names of researches permitted to see the archives.

3- Permit publication of any original material in the archives.

4- Approve the distribution of a ny funds given to the archives for publications or copyrights or out-right gifts.

I am sending out this weekend the copies of the family tree to every single member of the family, and I hope that we can finally establish a fine collection for the benefit of historians of the period.

All my love and ki sses to Cousins Lizzie, I remain, to you

All the very best this year,

Count Leopold zu Chodkiewicz

ENC:

Gustav Richter

6243 Falkenstein/Taunus, 18.Febr.1967
Mühlweg 1

RuLSt-0181

Lieber Cousin Lee!

Eben haben mich die in Aussicht gestellten Zündhölzchen tatsächlich erreicht, die offenbar infolge der schlechten Postverhältnisse lange unterwegs gewesen sind - und ich möchte sehr herzlich und aufrichtig dafür danken. Sie haben mir eine große Freude gemacht und werden ganz bestimmt höchst nützlich sein - ein ausgezeichneter und wirklich netter Einfall!

Für den Brief vom 25. Januar habe ich noch zu danken. Es hat mich sehr interessiert zu erfahren, daß der Artikel jetzt bald erscheinen wird und ich würde mich freuen, wenn ich ihn, wenn es soweit ist, sehen könnte.

Sicherlich werden Lizzie und ich im Herbst hier sein, jedoch erst in der zweiten Septemberhälfte und im Oktober. Wir würden uns sehr freuen, wenn es dann zu einem Treffen käme.

Die regelmäßigen Zusammenkünfte mit Dr. Emil Löw, Hofman von Hofmannsthal und dem Grafen von der Schulenburg haben mich sehr interessiert und darüber könnte man sich ja im Herbst einmal unterhalten.

Uns geht es gut, wir haben allerdings außerordentlich viel zu tun, weil meine Arbeit statt weniger zu werden immer mehr wird.

Nochmals vielen Dank für das schöne Geschenk und herzliche Grüße von Lizzie und

Gerhard

AR 6456 1/19 CORRESPONDENCE FILES - VARIOUS FAMILIES 1947-1973 A 32/5

a

Coll. Richter - Beer - Meyerbeer

Four files Richter correspondence 1947 through 1966.

cc: Count Leopold Franciszek Chodkiewicz
244 East 55rd Street Apt. A
New York, N.Y. 10016

Frau Dr. Luise Richter
Cimbernstrasse 5
Berlin-Nikolassee 33

West Germany

Feb. 1, 1979.

Coll.

COLLECTION BERR FAMILY

1) Correspondence file 1967 through 1970.
2) Correspondence file re: Meyerbeer family; material from the 'Saechsisches Landeshaupt - archiv Dresden.
3) Dr.Hans Richter correspondence 1947 through 1966.
4) Material from the 'Magistrat der Stadt Offenbach/Main re: Rose Reinhardt.

Feb.1,1979.

Count Leopold Franciszek Chodkiewicz
244 East 33rd Street Apt. A
New York,N.Y. 10016

Meyerbeer

[illegible]
Glicker Hall
Newark, New Jersey 07102

25 January 1972

Herrn Dr. Schlechte
Sächsisches Landeshauptarchiv
Provenz A 6
Archivstrasse 14
Dresden, Peoples' Democratic Republic of Germany

Dear Dr Schlechte:

Re Tagebuch-Nr. A:646/66

I am working on a manuscript of the life of the opera composer as I wrote in my letter to you of February 27, 1965, Giacomo von Meyerbeer, 1791-1864, however I still have several un-answered questions.

I would like to get information about the career of one "Rabbi Michael Moses Rosenthal" or "Rabbi Moses Michael Rosenthal", who was a rabbi in or near Chemnitz, now Karl-Marx-Stadt, Saxony. Would any of the records of the Sächsisches Landeshauptarchiv contain mention of him? He was born about 1825 at Kosten, Prussia, and died 1895 near Chemnitz, now Karl-Marx-Stadt, Saxony.

He was a rabbi in Chemnitz between 1860 and 1880.

I remain,

Yours faithfully,

Lew/ac

Lee Francis Keller Chudser

SLHA/77.001

Apartment A
244 East 33rd Street
Murray Hill
New York City, New York 10016

Sächsisches Landeshauptarchiv
DRESDEN N 6
Archivstrasse 14
Sahhsen
GERMANY

Gentlemen:

May I ask your assistance?

My great-great-grandfather was Rabbiner Michael Moses ROSENTHAL, who died in Karl-Marx-Stadt between 1881 (Mai) and 1890 (January). Where who his death certificate be registered?

My great-grand-parents Samuel ROSENTHAL and Eva BAER were married in Karl-Marx-Stadt in September, 1872, where would this marriage be recorded?

Any information you could give me would be appreciated, and I remain,

Very truly yours,

Lee Francis Waller Chudson

SÄCHSISCHES
LANDESHAUPTARCHIV

Tagebuch-Nr. A: 446/65

Meyl/87-0012

DRESDEN N 6, den 18. März 65
Archivstraße 14 · Fernruf 5 06 80

Benutzersaal
geöffnet werktags von 9 bis 15 Uhr
sonnabends von 8.30 bis 12 Uhr
mittwochs und donnerstags von 9 bis 18 Uhr
Archivalien-Ausgabe
9 bis 10 und 12 bis 13 Uhr

Jä/Nit

Herrn
Lee Francis Waller Chudson
711 East Front Street
PLAINFIELD, New Jersey

Betr.: Geschichte der Familie des Komponisten Giacomo Meyerbeer (1791 - 1864)
Bezug: Ihr Schreiben v. 27. 2. 1965

Für die Beantwortung Ihrer Fragen 1 - 4 kommen in erster Linie die Geburts-, Trau- und Sterberegister in Betracht, die sich nicht hier, sondern bei den einzelnen jüdischen Gemeinden bzw. nach 1875 bei den Urkundenstellen der Standesämter des betreffendes Rates der Stadt befinden. Die hiesige jüdische Gemeinde hat Ihnen auf Ihre an sie gerichtete, gleiche Anfrage, soweit möglich, schon Auskunft aus ihren Unterlagen gegeben.

Zu Punkt 5. Der Ernestinische Hausorden ist Meyerbeer vom Großherzog Karl Alexander von Sachsen-Weimar-Eisenach verliehen worden. Ob mit dem Kreuz und Stern des Ordens der erbliche Adel begründet ist, kann nur mit Hilfe der Statuten des Ordens beantwortet werden. Es empfiehlt sich deshalb, beim Thüringischen Landeshauptarchiv in Weimar, Beethovenplatz 3, anzufragen. Nach Auskunft des Semi-Gotha (Weimarer histor.-genealoges Taschenbuch des gesamten Adelsjehudäischen Ursprungs 1912 I. Jahrgang, S. 458) erhielt Giacomo Meyerbeer (eigentlich Jakob Liebmann-Beer) 1854 den württembergischen Personaladel.

Seitens des Königs von Sachsen erfolgte die Verleihung folgender Orden an Jacob Meyerbeer:

1.) Ritterkreuz des kgl. sächs. Verdienstordens
"als ein Zeichen der Wertschätzung und Anerkennung seiner ausgezeichneten, großartigen, dramatischen Tonwerke".
Dekret des Königs Friedrich August II. vom 28. I. 1850; in Akten der Sächs. Ordenskanzlei Nr. 180 über den Verdienstorden vom Jahre 1850 vol. XXIV.

- 2 -

Alle Antwortschreiben und Zuschriften bitten wir ausschließlich an die Anschrift des Archivs und nicht an Einzelpersonen zu richten

III/9/31 Jä-G 446/65

2.) Comthurkreuz II. Klasse des Albrechtsordens "als ein ferneres Zeichen der Anerkennung der vorzüglichen Leistung in der musikal. Komposition". Dekret des Königs Johann vom 10.II.1855; in den Akten der Sächsischen Ordenskanzlei Nr. 237 über den Albrechtsorden vom Jahre 1855 vol. V und der Sächs.Ordenskanzlei Nr. 10 "Verzeichnis der Inhaber vom Albrechtsorden I. 1855" Nr. 50.

Die Dekrete sind gerichtet an den kgl. preußischen Generalmusikdirektor, Hofkapellmeister und das Mitglied der Akademie der Künste zu Berlin Jacob Meyerbeer.
In den Akten der Sächs. Ordenskanzlei Nr. 180 ist dem Entwurf des Dekrets vom 28. I. 1850 folgende Notiz beigefügt, die Sie interessieren dürfte:

"H. Meyerbeer ist:
Commandeur der Ehrenlegion,
Ritter des Ordens pour le mérite,
Offizier des belgischen Leopold-Ordens,
Ritter des braunschweigischen Heinrich des Löwen Ordens,
Ritter des sächsischen Ernestinischen Ordens,
Commandeur des brasilianischen Süd-Sterns".

Dr. Schlechte

Der Magistrat der
Stadt Offenbach a
Main

Waller

wal. H. 0005

Der Magistrat der Stadt Offenbach a. M.

Absender: Der Magistrat der Stadt Offenbach a. M.
(Stadtarchiv)

An
Herrn Lee Francis Waller Chudson
711 East Front Street
Plainfield, New Jersey

Fernsprecher:
Sammel-Nummer
80651
bei Durchwahl
8065 .....

Ihre Zeichen:	Ihre Nachricht vom:	Unsere Zeichen:	Tag:
	14.4.1964	Ho.	21.4.1964

Sehr geehrter Herr Chudson!

Wir bestätigen Ihnen hierdurch mit bestem Dank den Eingang Ihres Briefes.
Betreffs Fräulein Rosa Reinhardt können wir Ihnen nur wenig sagen. Bei einer Anfrage im Offenbacher Einwohnermeldeamt haben wir erfahren, daß sich Fräulein Rosa Reinhardt am 9.1o.1942 abgemeldet hat und mit unbekannten Ziel verreist ist. Ob sie nach Polen deportiert wurde, ist uns nicht bekannt. Irgendwelche Akten hierüber sind hier nicht vorhanden.

Mit vorzüglicher Hochachtung

i.A.: Hoffmann

Lagerform. 1751

Bei Antwortschreiben bitte Aktenzeichen angeben.

Richter

Stephanie von Raumer

Dätzingen bei Schaffhausen (Schw.) 28/4.

E 9/5

Rac. 0282

Die grossen Schwierigkeiten meiner Lage
haben mich gezwungen Ihnen schon früher
Nachricht von Sich zu geben. Nun darf
ich Sie ja um Verzeihung bitten dass ich
Ihnen Ihr Manuskript so lange gelassen habe
ohne Ihnen meinen Dank dafür auszusprechen
und Ihnen zu sagen wie sehr es mich
gefreut hat Ihre ganz persönlichen Ansichten

Richter

Hochwohlgeborener Herr!
Mit Ihrem geehrten Schreiben vom 9/1900 sah ich mich sehr freue über mich die Gelegenheit bekommen mich Ihnen. Ich kann mich, dass Sie Ihrem Sohn einen Brief schreiben, sich Sie, der mich Ihnen gewesen sein zu haben bekannt, wofür ich Ihnen herzlichen Dank sagen.

Mit dem Bibliothek über Ihnen Ihnen. Ich bin mich Ihnen Ihnen sie ich Ihr Ihrer ergebener Diener

Richter

All Richter material to be acknowledge to.

Fran Dr. Luise Richter
1 Berlin N. Kolonne 33
Ainemstrasse 3.
Deutschland.

Ric/Ft-01908

Bln. den 22. 12. 66

Werte Frau Richter!

Will Ihnen mitteilen, daß ich Ihr Päckchen ganz unerwartet heute erhalten habe. Sie können sich garnicht denken, wie ich mich darüber gefreut habe. Nun liebe werte Frau Richter haben Sie vielen Dank dafür. Anbei sende ich Ihnen ein Bild von Ihrem lieben verstorbenen Gatten. Der Reporter hatte es für den V. V. K. Tag am 11. [illegible] in der Zeitung drucken lassen. Anbei Zeitungsausschnitt. Ich selbst bat den Herr um ein großes Bild. Was er mir auch geschickt hat. Leider wußte ich nicht Ihre werte Adresse. Sonst hätte ich es Ihnen gleich geschickt. Hoffentlich freuen Sie sich darüber. Nun wünsche ich Ihnen in unbekannter Weise ein frohes Weihnachtsfest und ein gesundes Neues Jahr.

Recht herzliche Grüße sendet
Ihnen Ihre Margarete Neumann

Dr. med. Reinhold Becher jr.
6900 Heidelberg

Richter

Ric 0273

Wir Wilhelm,

von Gottes Gnaden

Deutscher Kaiser, König von Preußen ꝛc.

tun kund und fügen hiermit zu wissen, daß Wir im Namen des Reichs Allergnädigst geruht haben, den Königlich Preußischen Landgerichtsrat Reinhold R i c h t e r zum Geheimen Regierungsrat und vortragenden Rat im Reichs-Justizamte zu ernennen. Es ist diese Ernennung in dem Vertrauen geschehen, daß der nunmehrige Geheime Regierungsrat und vortragende Rat R i c h t e r Uns in unverbrüchlicher Treue ergeben sein und die Pflichten des ihm übertragenen Amtes in ihrem ganzen Umfange mit stets regem Eifer erfüllen werde, wogegen er sich Unseres Allerhöchsten Schutzes bei den mit seinem gegenwärtigen Amte verbundenen Rechten zu erfreuen haben soll.

Urkundlich haben Wir diese Bestallung Allerhöchstselbst vollzogen und mit dem Kaiserlichen Jnsiegel versehen lassen.

Gegeben Großes Hauptquartier, den 30. September 1918.

(Seal)

(Signature of Kaiser Wilhelm)

Jn Vertretung des Reichskanzlers

Dr. Krause

Bestallung

als

Geheimer Regierungsrat und vortragender Rat im Reichs-Justizamte für den Königlich Preußischen Landgerichtsrat Reinhold R i c h t e r in

A.J.I. 1856

Der Bundesminister der Justiz

- Archiv I 479/64 -

Bonn, den 30. Januar 1965
Postfach
Tel. 2017: Hausruf: 912

Rie/BA-0105

Herrn
Lee Francis Waller Chudson
711 East Front Street
Plainsfield, New Jersey
U.S.A.

Luftpost !

Betr.: Reinhold R i c h t e r , geb.am 1.2.1874, Ministerialdirektor im Reichsjustizministerium.

Bezug: Ihr Schreiben vom 19.1.1965.

Sehr geehrter Herr Chudson !

Ihre Fragen beantworte ich wie folgt:

Zu 1): In der von Ministerialdirektor Richter geleiteten Abteilung des Reichsjustizministeriums wurde in der Hauptsache das bürgerliche Recht bearbeitet.

Zu 2) und 3): Soweit aus den Personalakten ersichtlich ist, hat Ministerialdirektor Richter nach dem ersten Weltkrieg keine Orden oder ähnlichen Auszeichnungen mehr erhalten.

Zu 4): Wie ich Ihnen mit meinem Schreiben vom 31.Oktober 1964 bereits mitgeteilt habe, wurde Ministerialdirektor Richter zum 1.Juni 1936 in den einstweiligen Ruhestand versetzt. Mit diesem Datum endete seine Tätigkeit im Reichsjustizministerium. Mit Ablauf des Monats Januar 1939 trat er auf Grund seines Alters in den gesetzlichen Ruhestand.

Mit vorzüglicher Hochachtung
Im Auftrag
Grewe

DER BUNDESMINISTER DER JUSTIZ

Beglaubigt
Regierungsangestellte

Der Bundesminister der Justiz
- Archiv 479/64 -

53 Bonn, den 31. Oktober 1964
Postfach
Tel. 2 01 71
Hausruf

Ric./Ct. 2011

Herrn
Leo Francis Waller Chudson

711 East Front Street
Plainfield, New Jersey
USA

Betr.: Reinhold R i c h t e r , geboren 1.2.1874,
Ministerialdirektor im Reichsjustizministerium
Bezug: Ihr Schreiben vom 8.10.1964

Sehr geehrter Herr Chudson!

Ihre Fragen vermag ich aus den mir vorliegenden Unterlagen nur zum Teil zu beantworten.

Reinhold R i c h t e r ist, nachdem er vorher im preußischen Justizdienst tätig gewesen war, im März 1918 in das Reichs-Justizamt eingetreten. Bei dieser Behörde, die nach dem ersten Weltkrieg in "Reichsjustizministerium" umbenannt worden ist, wurde Richter mit Wirkung vom 1. November 1918 zum Geheimen Regierungsrat und Vortragenden Rat (Amtsbezeichnung im Jahre 1920 umbenannt in "Ministerialrat") ernannt. 1926 wurde ihm die Leitung einer Abteilung des Reichsjustizministeriums übertragen. Mit Wirkung vom 1. März 1931 wurde er zum Ministerialdirektor befördert. Zum 1. Juni 1936 wurde er in den einstweiligen Ruhestand versetzt. Mit Ablauf des Januar 1939 trat er auf Grund seines Alters in den gesetzlichen Ruhestand.

Von einer politischen Tätigkeit des Ministerialdirektors Richter ist mir nichts bekannt. Während des ersten Weltkrieges ist ihm das Eiserne Kreuz I. und II. Klasse verliehen worden.

Mit vorzüglicher Hochachtung
Im Auftrag

(Grewe)

Der Reichsminister der Justiz

I p 1 32 R. 7.

Berlin W 8, den 27. Februar 1936.
Wilhelmstraße 65
Fernsprecher: Sammel-Nummer A 1 Jäger 0044

An

Herrn Ministerialdirektor Richter

zur Zeit Feldberg (Schwarzwald)

Pension Charitas.

Einschreiben (gegen Rückschein).

Rec. 0293

1 Anlage.

Der Führer und Reichskanzler hat Sie, Herr Ministerialdirektor, durch anliegende Urkunde vom 26. Februar 1936 auf Grund des § 25 des Reichsbeamtengesetzes einstweilig in den Ruhestand versetzt.

Gemäß § 27 des Reichsbeamtengesetzes hört die Zahlung Ihrer bisherigen Dienstbezüge mit dem Ablauf des Mai 1936 auf. Über das Ihnen vom 1. Juni 1936 ab zustehende Wartegeld lasse ich Ihnen Mitteilung noch zugehen.

Dr. Gürtner

Im Namen des Reichs

Ich versetze den Ministerialdirektor

Reinhold R i c h t e r

auf Grund des § 25 des Reichsbeamtengesetzes einstweilig in den Ruhestand.

Pers. 0292

B e r l i n , den 26. Februar 19 36.

Der Führer und Reichskanzler

gez. Adolf Hitler

(Dew)

Dr. Gürtner

Ric. 0272

Im Namen des Reichs

ernenne ich

den Ministerialrat Geheimen Regierungsrat
Reinhold **Richter**
zum Ministerialdirektor.

Ich vollziehe diese Urkunde in der Erwartung, daß der Ernannte, getreu der Reichsverfassung und den Gesetzen, seine Amtspflichten zum Wohle des Volkes erfüllt und das Vertrauen rechtfertigt, das ihm durch diese Ernennung bewiesen wird. Zugleich sichere ich ihm den besonderen Schutz des Reiches zu.

Berlin, den 15. Januar 1931.

Der Reichspräsident
von Hindenburg.

(Seal)

Dr. Joël.

Mez, Alfred von

Bitte

Rie. 0277

(226) Bessenbrunn, 7. IV. 47.
Kreis Vohburg

Beantwortet
25.5.47
R

Lieber Herr Richter,

Haben Sie Dank für die freundliche Mitteilung der wenn auch noch so schmerzlichen Nachricht. Es wird immer einsamer um uns – und insbesondere auch um das einst so belebte Haus am Kl. Wannsee, in dem wir vor langen Jahren, zu Lebzeiten Ihres lieben und verehrten Schulherr, unvergesslich schöne Stunden genossen. Die Erlebnisse aus ihrem Frieden zurückzuwünschen wie diese unsere zerrissene Welt vor- oder

Tage wenigstens ich schon längst nicht mehr. Aber ich gedenke Ihrer und der Ihrigen in warmer Anteilnahme - und bewahre dem langjährigen treuen Freunde unseres ganzen Hauses, und namentlich auch meiner Frau ein herzlich dankbares Gedächtnis.

Immer der Ihrige

Alfred Nobel

Richter

Rec. 0374

E 4/4. 47

Grünhaus, den 28. März 1947.

Lieber Herr Richter!

Vielen Dank für Ihre freundlichen Zeilen. Es hat mich sehr interessiert, von den letzten Tagen Reinholds zu hören, und ich bin dankbar, daß er keine lange Leidenszeit hatte. Dieser furchtbar kalte Winter mit allen seinen schrecklichen Nebenerscheinungen von Hunger und Sorgen war zuviel, und ich kann mir denken, daß Reinhold der ja doch immer schon sehr unter der Kälte zu leiden hatte, diesen langen Monaten nicht standhalten konnte. Sie wissen, wie herzlich und treu unser Gedenken für ihn, Ihr schönes Elternhaus und Sie alle bleiben wird.

Beifolgend sende ich Ihnen einige Adressen, die vielleicht für Sie in Frage kommen bei der Anzeige von Reinholds Heimgang.

Mit vielen herzlichen Grüßen und Wünschen gedenkt Ihrer

Ihre aufrichtig ergebene

Renata Schubert

Ich würde mich sehr über die Photographie von Reinhold freuen, wenn Sie mir eine solche ohne Schwierigkeit zuschicken können.

Adressen einiger Freunde Reinholds.

Gräfin Leonore Hochberg
bei Frau Baronin Pfetten, Niederarnbach b.Schrobenhausen
Ingolstadt Land I (13a).

Graf Hans Albrecht Harrach, ebendort.

Herbert von Hindenburg, Alt-Aussee, Fischerndorf 7, Oberösterreich, amerikanische Zone.

Alfred von Nostitz-Wallwitz,
bei Frau Baronin von Waldthausen, (22b) Bassenheim bei Koblenz.

Herr und Frau von Raumer,
(14) Dätzingen b.Schafhausen, Krs.Böblingen/Württemberg.

Von seinen Kindheitsfreunden sind sowohl Wendt Eulenburg wie auch Dietrich Bethmann schon tot. Alice Schrader ist jetzt als Gräfin Metternich in Satzfey/Eifel nicht allzu weit von hier entfernt, wir sehen uns aber selten. - Frau Marie von Mutius, Gerhards Witwe, wohnt jetzt in (16) Schönstadt b.Marburg/Lahn bei Frhr.v.Bethmann und würde sich auch für die Nachricht über Reinhold interessieren.

Frau von Schweinitz (Vicky Eulenburg)
(22b) Schloß Crottorf, Kreis Altenkirchen.

Georg Hohenthal,
(24) bei Baron Plessen, Nehmten, Holstein.

Es gibt gewiß noch viele Freunde, an die ich mich aber im Augenblick nicht erinnere oder deren Adresse ich nicht kenne. Ich hoffe aber, Ihnen mit diesen behilflich gewesen zu sein und weiß, daß alle, die ich aufführte, sehr warmen Anteil an Reinholds Tod nehmen werden.

E 30/5 R

(22b) Grünhaus, Bezirk Trier, den 3ten Mai 1947

Post Ruwer Bei Trier
Rheinland, Franz. Zone

Lieber Herr Richter!

Vielen Dank für Ihren Gruss und die ganz wundervolle Aufnahme von Rein hold. — Ich bin glücklich dieses Bild des Freundes zu besitzen, aus dessen Ausdruck man die ganze Güte, Weisheit u. auch Ver-klärte Resignation seines Wesens er-kennen kann. Sie dürfen gewiss sein, dass meine Geschwister und ich ihm u. dem Hause Ihren Eltern stets die

GRAFISCHE WERKSTATT, TRIER

dankbare Treue bewahren werden, die sich aus der Erinnerung immer wieder erneuern wird, die uns so eng mit Ihnen allen u. dem Schönen und Guten, was das Haus Richter repräsentierte verbindet. —

Mit sehr herzlichen Grüssen an Sie, die Ihren und Lina und deren Kinder

Ihre

Renata Schubert

Grünhaus, Bezirk Trier, den 25. I. 47.

Nr. 0275

Kam die Anzeige

man das Scheiden eines lieben Menschen noch
stets noch als persönlichen Verlust, sieht
aber für den Vollendeten die Tore der Freiheit
u. Verklärung sich segnend öffnen. Reinher
der mit die Freundschaft eines ganzen Lebens
verbindet, wird sie immer mit dem Schönsten
u. Besten verbunden bleiben, was uns nie
genommen werden kann, nämlich mit der
Erinnerung an die gemeinsame Jugend, die
durch die besondere Gnade unseres Elternhau-
ses, sich so selten rein u. glücklich gestaltete,
in friedlicher Eintracht stets der Dank u. immer
wieder der Dank für alles, was uns durch die beiden
Mütter gegeben wurde. Ich hoffe das es Ihnen u. den
Kindern gut geht u. das auch Ihre Schwägerin Frau

Grünhaus 12. 8. 47.
Post Bremen, Ku. Stade

z. d. A.
R 21/8

E 21/8
Rie. 0276

Sehr verehrter Herr Richter!

Vielen Dank für Ihre freundliche Anteilnahme an meinem u. der Kinder Trauer. – Heute, wo das Leben so unerträglich kompliziert u. schwierig geworden ist, denkt man oft, das der Abschluss nun eine Erlösung bedeuten kann, aber trotzdem ist der Abschluss einer langen Lebensgemeinschaft sehr schmerzlich u. die Einsamkeit groß.

Meine Silvestern sind zur Zeit
Beide hier, sie sind wohlauf u.
sehr tapfer u. tragen den Verlust
der Heimat vorbildlich; ich
soll Ihnen herzliche Grüsse,
die Erinnerung an alte, frohe
Zeiten übermitteln. Hoffent-
lich gelte es Ihnen u. den
Ihren gut, die sommerliche
Wärme, wie die Sternbilder des
Himmels, nach u. vor dem
Schneien des Winters.
Mit besten Grüssen u. wie-
derholtem Dank, aufrichtigst
Ihre
Renata Silvestern

Beer

Noailles

2e Philippine-Louise-Charlotte-Marie de NOAILLES, née à Paris, 4 septembre 1925, mariée à Paris, 30 juillet 1948, au Comte Jean-Louis de GRAMONT, Dont Postérité.

(110, rue de Grenelle, Paris VII e)

Annuaire, 1958/61.

EXPÉDITEUR : LE VICOMTE DE NOAILLES, HOTEL DE POMPADOUR - FONTAINEBLEAU (S.&M.)
TÉL. XXXXXXXX 422-23-98

VOTRE RÉFÉRENCE	VOTRE LETTRE DU	MA LETTRE DU	DATE
	25 May 1967		July 7th 1967

Roth/H-0005

Mr Leopold-François Chodkiewiez
Hotel Latham
4, East 28th Street,
NEW-YORK (N.Y)
U.S.A

Dear Mr Chodkiewiez,

My wife has handed me your letter and I will do my best to be of some help. I have drawn up on an annex sheet the information I have as to the ascendance of Ferdinand Raphael Bischoffheim, grandfather of my wife, of whom she was the only descendant. There are, to my knowledge no other members of her family who could give you any information and none bearing the name Bischoffsheim.

There are, however many Beer descendants, among which I think several Rothschilds.

I cannot place the Regine B. who marries Jules Berr. I expect that she was a sister of the one I have as Jonathan Raphael B. and that the one I have as Raphael B. is the one you have as Raphael Louis B.

However, as Jonathan Raphael B. had an elder brother Louis B, your Regine might be his daughter and would thus be first cousin of Regine B. who marries Leopold Goldshmidt.

I so much hope my information turns out to be of some use.

Yours sincerely.

Noailles

Jonathan Raphael has a brother Louis B Mayence I800
" " has a sister Amalia I802
" " " " Henriette I806
" " " " Claire (Klara) I809

" " " a daughter Regine who marries Léopold Goldshmidt
" " " " Clara " " Maurice Hirsch
" " " " Hortense Hélène Henriette who marries Georges Montefiore

RAPHAEL BISCHOFFSHEIM
Bischoffsheim 1773 – Mayence 1814

HELENE CASSEL
Mayence 1773 - Mayence 1853

JONATHAN RAPHAEL B.
Mayence 1808 - Bruxelles 1883

HENRIETTE GOLDSHMIDT
1812 - 1892

FERDINAND RAPHAEL B.
1837 - 1909

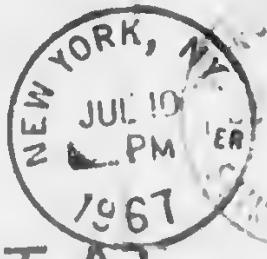

GRAND CENTRAL STA

NOT AT
HOTEL LATHAM

29/7/11

Mr Leopold-François Chodkiewiez

~~Hotel Latham~~ → R66 CANTON DIV
DIAMOND HILCORP
733-3 AVE

4, ~~East, 28th Street~~

NEW-YORK (N.Y)

U.S.A

dly

EXPÉDITEUR LE VICOMTE DE NOAILLES, VILLA NOAILLES - GRASSE (ALPES-MARITIMES)
TÉL. (93) 36-07-77

VOTRE RÉFÉRENCE | VOTRE LETTRE DU | MA LETTRE DU | DATE

22nd January 1970

Count Leopold CHODKIEWICZ
83 New Kirk Street
JERSEY CITY
New Jersey 07306
U.S.A.

DEar Count Chodkiewicz,

I want to thank you for your Christmas card and also for your letter of December 23rd.

Madame Benvenuti lost her husband about 18 months ago as far as I can remember. It was a great blow to her and I have not heard anything from here since.

As to the descendants of Princesse de Faucigny-Lucinge born Ephrussi who died at least 2 or 3 years ago, her two daughters are

La Princesse Amédée de Broglie
41 Avenue Foch
PARIS 16e

who is a widow, has 3 sons and would probably be able to give you any information on the family,

and La Comtesse Charles d'Andigné Château de Condillac. la Concorde DRÔME

who is not in good health and who lèaves all the year round with her husband in his family château near Avignon.

I think you would obtain better information from Madame Amédée de Broglie.

With my late wishes for the New Year,

Yours sincerely.

Noailles

EXPÉDITEUR : LE VICOMTE DE NOAILLES, HOTEL DE POMPADOUR. FONTAINEBLEAU (S&M.)
TÉL. [illegible] 422-23-98

VOTRE RÉFÉRENCE | VOTRE LETTRE DU | MA LETTRE DU | DATE

September 23rd 1967

Roth Rt-0028

Monsieur le Comte de Chodkiewiez
c/o Egg Carton Division
733 Third Avenue
New-York (N.Y. 10017)
U.S.A.

Dear Comte de Chodkiewiez,

An unlucky succession of events have posponed my reply to your letter of July 12th. I had sent the file to la Baronne Elie de Rothschild, daughter in law of the late Baronne Robert de R. née Nelly - Régine Beer.

She returned me the file suggesting I send it for more precize information to her sister in law, Madame Benvenuti, Pavillon Voisins, Louveciennes, Seine et Oise France, née Diane de R. and daughter of Baronne Robert de R.

This I did not knowing at the time that her husband Monsieur Benvenuti was dangerously ill. He died some weeks ago and she only now, which is more than natural, has returned the file enclosing the following family tree.

I understand it quite well as I know or have known many of the people figuring. If something were not clear to you I could help or you could write directly to Madame Benvenuti.

Hoping that all will now be clear for you.

Yours sincerely.

Noailles

Ref. 11.4.2007

12 July 1967

M. le Vicomte de Poulpiquet
Manoir de Pompadour
Pontchâteau (L.A.), France

Cher Monsieur le Vicomte,

Your letter of the 7th July 1967 arrived in this morning's mail, and I wish to thank both your wife and yourself for the information contained therein. It gives me much information, but also raises some questions, which perhaps you can be kind enough to answer?

I am writing to a cousin who knows for sure whether Elle Regina Bischoffsheim was the niece or daughter of Raphael Bischoffsheim (1773-1814). I shall also get more detailed information on the Bischoffsheim family, which owned a bank in Brussels at one time, I believe. Baron Jules de Zuylen (born 1833) and Regina Bischoffsheim were the grandparents of a Mme la Baronne Robert Gustave de Rothschild, I believe, who was named Nelly Elisabeth De Zuylen further think.

Should you have any idea who the descendants of Baroness Robert de Rothschild are, I would appreciate it.

Thanking you for your kind assistance and consideration, I remain,

Sincerely,

Count Léopold-François de Grunne

AR 6456 1/20 BLEICHRÖDER FAMILY 1937 - 1979 A 32/5

a

Description of Gift

VON BLEICHROEDER COLLECTION:

Materials about:

1) Dr.jur. Georg von Bleichroeder
2) Handelsregister for S.Bleichroeder o.H.
3) Dr.Kurt Arnhold ~~v.Bleichroeder~~'s letter to Hermann Göring of Jan.20,1938.
4) Landesarchiv Berlin re:James v.Bleichroeder,1978.
5) James v.Bleichroeder Death Certificate 28.IV.1937.
6) Marie Harriet Bleichroeder née Alexander (James wife)Death Certificate Dec.27,1946.
7) Kurt v.Bleichroeder Birth Certificate Dec.30,1889.
8) Curt v.Bleichroeder Death Cert.Sept.9,1958.
9) Harriet v.Bleichroeder Birth Cert.April 21,1892
10) Edgar v.Bleichroeder Birth Cert.June 23,1897.
11) Wolfgang Maria v.Bleichroeder Birth Cert.8/9/1918
12) Handelsregister for S.Bleichroeder KG.
13) Hans v.Bleichroeder jr.Death Cert.Dec.28,1938.
14) Dr.Georg v.Bleichroeder Death Cert.June 11,1902
15) Dr.James v.Bleichroeder Death Cert.April 28,1937.
16) History of the Haus S.Bleichroeder by Werner v. Bleichroeder,written ca.1923 (typed photostat.3 pp.)

(all maturual photostatic copies).

Donated in memory of Dr.jur James von Bleichroeder.

Frau Ellie von Bleichroeder
Ferdinand-Maria-Strasse 51
8 Muenchen 19

Feb.1,1979.

Mr.Wolfgang M.von Bleichroeder
806 Av.San Jeronimo (antes 780)
Lidice San Jeronimo
Mexico City D.F. 21, Mexico

cc: Count Leopold Franciszek Chodkiewicz
244 East 33rd St. New York,N.Y. 10016

30 Januär 1979

To: Professor Dr Sybil Milton

From: Chodkiewicz

Subject: For the projected von Bleichröder Collection

I enclose photocopies:

1). Birth Certificate for Dr.jur. Georg von Bleichröder
2). Handelsregister for S. Bleichröder offene Handelsgesellschaft
3). Dr. Kurt Arnhold to Hermann Göring 20 January 1938
4). Landesarchiv Berlin betr. James von Bleichröder 21.6.1978
5). James von Bleichröder Death Certificate 28.IV.1937
6). Frau James von Bleichröder geb. Marie Harriet Alexander, Death Certificate 27 Dezember 1946.
7). Curt von Bleichröder Birth Certificate 30 Dezember 1889
8). Curt von Bleichröder Death Certificate 9 September 1938
9). Harriet von Bleichröder Birth Certificate 21 April 1892
10). Edgar von Bleichröder Birth Certificate 23 June 1897
11). Birth Certificate Wolfgang Maria von Bleichröder 10 August 1918 with comments about Father.
12). Handelsregister for S. Bleichröder K.G.
13). Hans von Bleichröder jr. Death Certificate 28 Dez 1938
14). Dr.jur. Georg von Bleichröder Death Certificate 11.V.1902
15). Dr.jur. James von Bleichröder Death Certificate 28.IV.1937

Which are being donated by;

1. Frau Lilli von Bleichröder
   8 München 19
   Ferdinand-Maria Strasse 51
   Bayern
   Deutschland
2. Dr. Wolfgang M. von Bleichroeder
   806 Av. San Jeronimo (antes 780) X
   Lidice San Jeronimo
   Mexico City D.F. 21, Mexico

" in memory of their Father Dr jur James von Bleichroeder ".

Please acknowledge.

Band 1, Seiten 44-46 Abschrift.

Die Bankhäuser Gebrüder Arnhold und S.Bleichröder

20.Jan.1938.

Seiner Exzellenz
Herrn Generalobersten, Ministerpräsidenten Hermann Göring
als Reichswirtschaftsminister
Berlin W, Leipziger Platz 11a.

Euerer Exzellenz

Beehren sich die beiden unterzeichneten Bankhäuser G.A. und S.B. folgendes ergebenst zu unterbreiten:

Wir haben uns in Anbetracht der bekannten für nichtarische Firmen obwaltenden Verhältnisse entschlossen, unsere Bankhäuser zu veräussern. Zu diesem Zwecke haben wir nach Rücksprache mit den zuständigen Stellen, nämlich dem Reichsbankdirektorium und dem Herrn Reichskommissar für das Kreditwesen, Verkaufsverhandlungen mit der Dresdner Bank und dem Bankhause Hardy & Co geführt, die zu einer allseitigen Verständigung geführt haben und in ein abschlußreifes Stadium getreten sind. Der Abschluß dieser Verhandlungen müßte unsererseits von zwei Voraussetzungen abhängig gemacht werden, nämlich:

I. davon, daß die Durchführung der Veräusserung und des Transfers dadurch sichergestellt wird, daß die Erledigung der damit zusammenhängenden behördlichen Verfügungen binnen kürzester Frist erfolgen,

II. davon, daß der Wiederaufbau einer Existenz von 28 an dem Unternehmen finanziell beteiligter Familienmitgliedern sowie einiger nichtarischer Teilhaber und der Geschäftsleitung angehöriger Herren durch die Zurverfügungstellung eines entsprechenden Devisenbetrages im Auslande ermöglicht werden.

Zur Begründung dieser beiden Punkte darf folgendes angeführt werden:

Zu I.

Bei der Frage der formalen Durchführung des Transfers und der Auswanderung sind normalerweise drei Ministerien und deren nachgeordnete Organe zuständig:

a) Für die Frage des Transfers das Reichswirtschaftsministerium [illegible],

b) [illegible],

c) [illegible].

Wir bitten daher, die erforderliche Beschleunigung dadurch herbeizuführen, daß die vom Reichswirtschaftsministerium zu erteilenden Genehmigungen global aufgrund einer [illegible] Euerer Exzellenz ihre Erledigung finden.

EXHIBIT XXVI

Band 1, Seiten 44-48

Zu IV.

Um einen Überblick über die verfügbaren [illegible] Mittel zu schaffen, geben wir die nachstehenden Zahlen

Ausgehend von [illegible] es beim gegenwärtigen Stand der [illegible] Abschlußbilanz [illegible] Vorschlag [illegible] Umwandlung selber, [illegible]

Der Verkaufserlös wird ergeben	ca.RM 16.750.000,--
Aus einen z.Zt.schwebenden Hausverkauf sind zu erwarten weitere	" 3.000.000,--
	zus.RM 19.750.000,--
Nach Zahlungen für schwebende Verpflichtungen und Erfüllung von im Verkaufsvertrage vorgesehenen Zahlungen von	ca. " 6.000.000,--
verbleiben	ca.RM 13.750.000,--
Ein z.Zt.vor dem Reichsgericht schwebender Prozeß des Bankhauses C.A. gegen den Reichspostfiskus sieht die Erstreitung von RM 1.050.000,-- + Zinsen ab 1932 vor, d.h.	ca. " 1.300.000,--
ergibt zusammen	ca.RM 15.000.000,--

Zu diesem Prozeß ist zu bemerken, daß gleichlaufende Prozesse der Commerz- und Privatbank sowie dreier staatlicher Institute, nämlich der Deutschen Bau- und Bodenbank, der Landessiedlungsgesellschaft Sachsen und des Landwirtschaftlichen Kreditvereins für Sachsen mit je etwa gleichen Objekten schweben. Die Beteiligten hegen die Zuversicht auf ein obsiegendes Urteil, da sich der beklagte Reichspostfiskus lediglich auf formale Einwände stützt, die - zumal nach heutiger Auffassung - an Bedeutung verloren haben dürften. Wir bitten daher, diese Forderung der die Sparmark übernehmenden Stelle anstatt Bargeld in Zahlung geben zu dürfen. Wir sind aber bereit, andere Vermögenswerte als Sicherheit für den Fall anzubieten, daß wir uns in unserer Annahme eines obsiegenden Urteils irren sollten.

Gegen Übergabe der dargestellten RM 15.000.000,-- erbitten wir, den Auswandernden einen Betrag von RM 6.000.000,-- in freien Devisen im Auslande zur Verfügung zu stellen und außerdem staatliche in Besitz und Konsortialbesitz der beiden Bankhäuser befindlichen ausländischen Werte, ausländischen Krediten und sonstigen Beteiligungen zur Mitnahme gelegentlich der Auswanderung freizugeben. Zu diesem Besitz darf bemerkt werden, daß es sich zum weitaus größten Teil um Werte etc.handelt, die infolge ihrer Nicht- oder schweren Realisierbarkeit und teilweise infolge der unmöglichen Absetzbarkeit im Sinne der deutschen Devisenbewirtschaftung nur einen sehr bedingten Devisenwert haben. Sie dürften einen Sondererlös im Auslande von RM 500 bis RM 600.000,-- freien Reichsmark in Devisen kaum übersteigen. Sie haben aber für die Auswandernden den

durch einen erheblich höheren Wert, daß die New Yorker Freunde den Auswanderern eine Beteiligung dadurch interessant gestalten würden, daß sie der Beteiligung bei Einbringung dieser Werte zwar keinen höheren als den angegebenen Wert zugrunde legen würden, jedoch entgegenkommenderweise wegen der eventuellen Zukunftschancen dieser Werte eine höhere Gewinnbeteiligung, als der Kapitaleinlage entspräche, in Aussicht stellten.

Wenn wir die Überlassung von Devisen und Freigabe von Werten im vorstehenden Ausmaße erbitten, dürfen wir neben den eingangs Gesagten noch auf folgende Punkte ergebenst hinweisen:

Wenn wir, den Zeitverhältnissen Rechnung tragend, nunmehr unsere beiden Männer zu verlässigen entschlossen sind, ist mit den erbetenen Beträgen der Versuch des Wiederaufbaues der Existenz einer großen Anzahl von Beteiligten zu finanzieren - eines Aufbaues, der, wenn auch unter stark verkleinertem Verhältnissen, immerhin in einer der Vergangenheit unserer Firmen würdigen Form ermöglicht werden soll. Nachdem sich unsere Firmen und ihre Leiter gerade im internationalen Geschäft eines besonders guten Rufes erfreuen - der tragische Fall des Ablebens unseres Mitinhabers Paul Julius von Schwabach gab uns davon erst vor wenigen Wochen erneut Beweis -, dürfte es auch im allgemeinem Interesse liegen, wenn durch Genehmigung unseres Antrages und Erfüllung unserer Bitte der Wiederaufbau der Existenz von Menschen gefördert wird, die den Auslande gegenüber immerhin einen nicht unwichtigen Ausschnitt aus der deutschen Bankwelt repräsentieren. Darüber hinaus muß den auswandernden Inhabern der Firmen eine gewisse Sicherheit in Form einer Devisenreserve dafür geschaffen werden, daß diese Inhaber einmal zu einem späteren Zeitpunkt für in früherer Zeit eingegangene Devisenverpflichtungen ihrer Firmen gegenüber dem Auslande, welche z.Zt. noch durch die Stillhaltevereinbarungen geschützt sind, aufgrund ihrer persönlichen Haftung draußen in Anspruch genommen werden könnten. Gerade in allerletzter Zeit mit ausländischen Gläubigern bezüglich alter Kredite geführte Verhandlungen bewiesen uns erneut aufs deutlichste, in wie starkem Maße unsere ausländischen Gläubiger das Ansehen und den Ruf der an den beiden Firmen Beteiligten als Sicherheit betrachten.

Die Auswanderung würde an Reichsfluchtsteuern, Einkommen- und sonstigen Steuern, die durch den Verkauf der Geschäfte angefallen werden, einen Betrag von etwa RM 5.000.000,-- verursachen, nachdem von drei schon ausgewanderten Beteiligten, die aber ihr Vermögen zum größten Teil in der Firma belassen haben, bereits RM 1.500.000,-- an solchen Steuern bezahlt worden sind.

Um nun den zum Existenzneuaufbau notwendigen Devisenbetrag nicht durch eine Barzahlung dieser Steuern wesentlich zu vermindern, bitten wir ergebenst um die Genehmigung, diese Steuern durch Hingabe wertvoller, in Berlin und Dresden gelegener Grundstücke bezw. Gebäude ablösen zu dürfen; den Wert derselben würde für den Fiskus eine nicht unerhebliche Reserve gegenüber den Nominal der Schuld enthalten. Eine Aufstellung der Grundstücke und ihrer Einzelheiten werden wir auf Erfordern sogleich einreichen.

Neben den Steuern bringen die beiden Firmen bei Aufgabe ihrer Betriebe ganz wesentliche Opfer für soziale Zwecke in Form von besonderen und pensionsähnlichen Leistungen. An die übernehmende Bankfirma Jesk wird ein Pensionsfonds in Höhe von RM 750.000,-- überwiesen, zu dem nur weiteren Auffüllung eine Rückstellung in gleicher Höhe hinzutritt. Weiterhin übernehmen die Inhaber die Abfindung, Pensionierung und Auswanderungsfinanzierung von etwa 60 nichtarischen Angestellten, die beim Übergang der Firmen an die Mendelsohn Bank arbeitslos werden. Das dürfte eine Summe von etwa RM 1.000.000,-- erfordern.

Zum Schluß erlauben wir uns, auf folgende Tatsachen mehr ideeller Natur ergebenst hinzuweisen:

Bei unseren beiden Bankhäusern handelt es sich um zwei alte, in der Bankwelt innerhalb und außerhalb Deutschlands angesehene Firmen, von denen wohl ohne Übertreibung behauptet werden darf, daß sie einen nicht unrichtigen Sektor im deutschen Wirtschaftsleben darstellen, und daß sie neben den selbstverständlichen privatwirtschaftlichen Zwecken auch der Allgemeinheit bei bekannt traditioneller sozialer Einstellung wertvolle Dienste geleistet haben. Von den beiden unterzeichneten Bankhäusern darf wohl mit Recht behauptet werden, daß das eine während wichtiger Perioden und in entscheidenden Augenblicken der Französischen und Deutschen Geschichte sich historische Verdienste erworben hat, während des ersten der deutschen Luftschiffahrt, insbesondere ihren Pionier, dem Grafen Zeppelin, seine weitgehende Unterstützung zu einer Zeit angedeihen ließ, als sein Werk zu erliegen drohte, ebenso wie es dem deutschen Wehrsport von Anbeginn an Förderung zuteil werden ließ. Wir hoffen, daß diese Tatsachen einen weiteren Grund dafür abgeben, daß wir an Ihnen Exzellenz mit der berechtigten Hoffnung auf Genehmigung unserer Anträge mit Bitten herantreten.

Wir bitten Ihre Exzellenz, den Ausdruck unserer vorzüglichsten Hochachtung zu genehmigen.

Für Gebrüder Arnhold und S.Bleichröder

gez. Dr.Kurt Arnhold

Landesarchiv Berlin

BERLIN

Kalckreuthstraße 1-2, 1000 Berlin 30

XIV. 78.00-02.

Herrn
Leopold Franciszek Chodkiewicz
Apartment A
244 East 33rd Street
Murray Hill
New York City, New York 10026
U.S.A.

Geschäftszeichen LArch.

Fernruf 783-1 (intern 90) App. 8568

Datum 21.8.1978

Betr.: Todesanzeigen und Testamente für:
1.) Martha Beer
2.) Dr. jur. James v. Bleichröder u.
3.) Dr. phil. et jur. Hans v. Bleichröder

Vorg.: Ihr Schreiben v. 16.7.1978

Anlg.: 2 Fotokopien

Sehr geehrter Herr Chodkiewicz!

In dem hier vorhandenen Berliner Tageblatt konnten wir die Todesanzeigen für Martha Beer und Dr. jur. James v. Bleichröder ermitteln. Wir fügen diese in Fotokopie bei. Von Dr. Hans v. Bleichröder ist 1938 in den hier vorhandenen Tageszeitungen keine Todesanzeige erschienen. Über den Verbleib der von Ihnen gesuchten Testamente konnten wir leider nichts feststellen.

Wir hoffen, Ihnen wenigstens etwas geholfen zu haben.

Mit freundlichen Grüßen

Im Auftrag

Siewert

(in Klammern die Parität)

LONDON, 30. April.

	30. 4.	29. 4.		30. 4.	29. 4.
New-York .... (4.87)	4.9465	4.9460	Stockholm ... (18.16)	19.40	19.40
Montreal ..... (4.87)	4.93	4.93	Oslo .... (18.16)	19.90	19.90
Amsterdam .. (12.11)	9.01	9.02	Lissabon .... (110.00)	110.15	110.18
Paris .... (124.11)	110.44	110.58	Helsingfors .. (193.25)	224	224
Brüssel	29.29	29.21	Prag .... (164.25)	142.00	141.87
Italien .... (92.46)	96.07	96.05	Budapest .... (27.93)	24.30	24.30
Berlin .... (20.43)	12.29	12.30	Belgrad ..... (276.32)	215.00	215.00
Schweiz ...... (25.22)	21.54	21.5[illegible]	Sofia .... (673.66)	400.00	400.00
Spanien ...... (25.22)	98.25	98.50	Warschau	26.09	26.09
Kopenhagen .. (18.16)	22.40	22.40			

PARIS, 30. April.

	30. 4.	29. 4.		30. 4.	29. 4.
London ..... (124.21)	110.50	110.37	Holland .... (1225.95)	1225.50	1225.00
New York ... (25.52)	22.33	22.34	Oslo .... (624.02)	—	—
Belgien .... (354.90)	377.00	377.02	Stockholm .. (624.02)	—	580.50
Spanien ..... (402.47)	—		Prag .... (63.02)	—	—
Italien ...... (134.84)	117.50	117.60	Berlin ...... (608.01)	—	—
Schweiz ..... (492.49)	512.00	518.00	Warschau	428.00	—
Kopenhagen . (684.02)	498.25	—			

AMSTERDAM, 30. April.

	30. 4.	29. 4.		30. 4.	29. 4.
Berlin .... (59.26)	73.30	73.33	Madrid ...... (48.00)	—	—
London ...... (12.11)	9.02	9.01	Oslo .... (66.67)	45.15	46.92½
New York .. (146.95)	182.37	182	Kopenhagen .. (66.67)	40.30	40.27
Paris .... (9.75)	8.18	8.18	Stockholm ... (66.67)	46.50	46.50
Belgien	30.90	30.80	Wien .... (35.01)	—	—
Schweiz ..... (48.00)	41.78	41.80	Budapest ..... (43.51)	—	—
Italien ...... (13.09)	—	—	Prag .... (7.37)	6.36½	6.36½

ZÜRICH, 30. April.

	30. 4.	29. 4.		30. 4.	29. 4.
Paris .... (20.31)	19.54	19.58½	Stockholm .. (138.89)	111½	111.12½
London ...... (25.22)	21.59½	21.57	Oslo .... (138.89)	108½	108.37½
New York .... (5.061)	4.30	4.30½	Kopenhagen . (138.89)	96.40	96.27½
Belgien ...... (72.06)	72.72	72.70	Prag .... (15.38)	15.24	15.22
Italien .... (27.28)	23.00	22.97½	Warschau .... (58.14)	85.00	83.00
Spanien .... (100.00)	—	—	Belgrad ...... (912.8)	1000.00	1000.00
Holland ..... (208.42)	229.15	229.30	Athen	390.00	390.00
Berlin ...... (123.40)	175.40	175.35	Konstantinopel (672.9)	345.00	345.00
Wien (effz Ks) (72.93)	60.78	60.75	Bukarest ...... (310)	325.00	325.00

AUSLANDS-BÖRSEN

London zum Schluss befestigt

Drahtmeldung unseres Wirtschaftskorrespondenten

LONDON, 30. April.

Ebenso wie gestern hat auch heute die Londoner Börse in besserer Stimmung geschlossen als sie eröffnet hatte. Nachdem noch bis in den Mittag hinein die Nervosität und Missstimmung eher zugenommen hatten und auch wieder grössere Zwangsglattstellungen aufgetreten waren, konnte sich am Nachmittag eine gewisse Erholung angesichts besserer Berichte aus New-York und Paris durchsetzen, die zumindest die erwähnten Glattstellungen wieder zum Aufhören brachten. In einigen Fällen schlossen Wertpapiere auf dem höchsten Stand des Tages. Es bleibt jedoch zu betonen, dass schon rein technisch die

4% [illegible] 18	—	[illegible]	6% Harz Sgt. 0	—	—	van Gelder	127	12[illegible]
7% Dawes ...	—	—	6% I. G. Farb Ob.	—	—	7% Fa. Waff. B.	—	—
5½% Young ...	22	21	7% [illegible]	—	—	[illegible]	2[illegible]	24[illegible]
6% Bayr. Sta.	—	—	7% [illegible] B.C.	—	—	8% Lachwer [illegible]	2[illegible]	23[illegible]
Ob. 1945	—	—	7% [illegible]	19	19½	[illegible]	—	—
7% Brem. 1935	—	—	7% [illegible] Wf. E.	—	—	[illegible]	190	190
8% Preussen .	14	—	7% Siem & Halsk	—	—	Kon. Ned. Petr.	[illegible]	[illegible]
7% Dresd. Ob. 45	—	—	8% Siem & Halsk	—	66	Amst. Rubb. Kult.	[illegible]	273[illegible]
6% Kal.	—	—	7% [illegible] Stahl	—	—	Deli-Batav. Rub.	219	219
7% Dtsch. Rt. Bk.	—	—	6% [illegible] Stah. w.	—	—	[illegible]	129	12[illegible]
7% Dt. [illegible]	—	—	[illegible] Obl.	—	—	Cult. Mij Vorsten	[illegible]	84[illegible]
7% Dt. Spark. 63	—	—	[illegible]	62	60	Deli-Patas Mij.	24[illegible]	24[illegible]
[illegible]	32	—	Cas. Ge. [illegible] Cert	60	—	Dos [illegible]	809	810
7% Pr. Pfdbr. R.	—	—	Kon. Kunstzijde	—	—	Senembah ...	828	818
7% Pr. Ztr. Bd. E.	—	—	Intern. Viscose	—	—	[illegible]	—	—
7% Sachs. [illegible]	—	—	[illegible] Acc.	[illegible]	—	[illegible] A. G. 8. Ant.	—	—
Amsterd. Bank	148½	148	[illegible]	—	—	[illegible]	—	—
Ned. Hand. My.	180	181	[illegible] Com. Bk.	101	90	6% [illegible]	—	—
Rotterd. Bank	139	—	[illegible] Cl.	157	152	[illegible]	—	—
[illegible] Bank	141½	140	[illegible]	—	—	A. E. G. Cert. v. A	—	—
Ned. Ind. Hdb.	153	152	[illegible]	12	11	Associat. [illegible]	—	—
D. Reichsbank	—	58	[illegible] Cert	12	11	[illegible] Cert	—	—
7% [illegible]	—	—	[illegible]	74	73	Ford [illegible] ...	—	—
5½% Allied Ctl	119½	119	Americ. [illegible] Crt	43	41	6% [illegible]	—	—
7% Stah[illegible]	—	—	Amer. Rayon 6%	—	25			
Beach S. Ct[illegible]	—	—	[illegible]	31	29			

BRÜSSEL, 30. April. Tendenz unregelmässig.

	30. 4.	29. 4.		30. 4.	29. 4.		30. 4.	29. 4.
Rio Moto ...	421	416	Ougrée Soc. Ind.	1805	1825	Chade I	22.0	22[illegible]
Société Génér. à fin. et ind.	955	930	Sambre et Moselle ordin. ..	3025	—	Arbed I	[illegible]	[illegible]
Banc Nationale	1535	1540	Union Min. erede			Bdre action ..	801	8[illegible]
Sofina ord. ...	10475	10275	Kat. Katg. ord.	5300	5125	Brazilian Tract.	606	5[illegible]
Sol[illegible]	210	204	Bag.-Lits priv.	143	—	Prince Henri ..	660	[illegible]
Cockerill	1845	—	Bag.-Lits ord.	126	118	5½% Young ...	—	—

ZÜRICH, 30. April.

	30. 4.	29. 4.		30. 4.	29. 4.		30. 4.	29. 4.
Elektrobank A	[illegible]	630.00	Fischer Stahl. .	160.00	—	Comp. Zentrum	120.00	120.[illegible]
Bau- et Hand. sk.	122.00	122.00	HispanoAmerica	1680.00	1660.00	3½ S. B. B. O. A.-K	100.80	100.7
Eidgenöss. Bank	—	[illegible]	[illegible]			4½ S. B. B. O. A.-K	—	—
Schw. Bankges.	291.00	291.00	Kraft. Berlin.	—	—	5½ S. B. B. O. A.-K	—	—
Schwz. Bankver.	[illegible]	614.00	Gesfürel. Berlin	—	—	4½ [illegible] 27	107.15	107.[illegible]
Schwz. Kredit	635.00	640.00	Siemens-Prior	—	—	5½ Young-Anl.	28.00	28.[illegible]
Schweizer Nationalbank	—		[illegible]	2690.00	2710.00	7% [illegible]	—	105.[illegible]
Brown. Boveri & Co	—	25.00	Brown. Bov. & Co	218.00	218.00	7% Deutsch Anl. Fr	—	—
Cont. Linoleum	292.00	258.00	Elektr. Lonza	117.00	118.00	7% Deutsch Anl. PfL	—	—
J. G. Chem. Basel	645.00	645.00	Nestlé Anglo Swiss	1073.00	1070.00	6% Chadebonds	68.60	68.00
Motor-Columbus	350.00	351.00	Sulzer Unters.	758.00	750.00	7% Bosnig ...	—	—
Südamer. Band	—	435.00	A. E. G. Serie	—	—	7% [illegible]	65	—
			J. P. Bemberg	—	—			

MAILAND, 30. April. (Privat-Meldung.)

	30. 4.	29. 4.		30. 4.	29. 4.		30. 4.	29. 4.
Rendita R. ...	73	73.45	[illegible]	225	229	Montecatini ..	317	315
Consolidato ..	71½	71½	Ansaldo	87	84	Isotta	295½	294
Banca d'Italia	—	—	Montecatini ..	213	21[illegible]	Uva	11	11
F. F. Mediterr	534	534	Snia Visc.	215	21[illegible]	Radio L. L. ..	352	352
Meridionali ..	565	576	Isotta	35	[illegible]	Italgas	15	15
Banca Com. Ital	78½	77½	Fiat	444	44[illegible]	Beni stabili ..	208	210
Stampati	361	358	Adriatica	211½	2[illegible]	E. Terni	1328	1342
Cons. Italo ..	455	456	Distilleria	141	[illegible]			
Esso	456	456½	Ilvano	515½	[illegible]			

Wir erfüllen die schmerzliche Pflicht anzuzeigen,
dass unser Mitinhaber

Herr Dr. jur.

James v. Bleichröder

im Alter von 77 Jahren verstorben ist.

Die Inhaber des Bankhauses
S. Bleichröder.

Am 30. April ist unsere
Großmutter, Schwester, Sch
Tante, Frau

Elise Bö

geb. Elsner

im 80. Lebensjahr nach kurz
lager verschieden.

Berlin-Schöneberg, Ku

Die Hint

Wohin Sie
des Berline
Sind Sie Abon
Ueberweisung
3 Tage vor der
durch die Post,
Sie diesen Hinw

Aus: Berliner Tageblatt, Nr. 203/204 v. 1.5.1937

6

Beglaubigte Fotokopie G

Sterbeurkunde

(Standesamt 3 Berlin jetzt Tiergarten von Berlin Nr. 338/1937)

Doktor der Rechte James - - - - - - - - - -

v o n B l e i c h r ö d e r - - - - - - - -

wohnhaft in Berlin, Stülerstraße 10 - - - - - -

- -

ist am 28. April 1937 - - - um 10 Uhr 30 Minuten

in Berlin, Stülerstraße 10 - - - - - - - - - -

verstorben.

Der Verstorbene war ~~geboren am~~ 77 Jahre alt und - - -

~~in~~ geboren in Berlin. - - - - - - - - - - - - -

Der Verstorbene war verheiratet mit Alwine Maria

Emma von Bleichröder geborenen Soydt. - - - -

./.

Berlin - - - - - , den 24. März 1960

STANDESAMT TIERGARTEN 4 BERLIN

Der Standesbeamte
In Vertretung

Tauderey

He.

Inn I 432 — Sterbeurkunde G
Mat. 2905 ● A 5. 100 000. 5. 59 ⓕ

Beglaubigte Fotokopie

5 G

STERBEURKUNDE

(Standesamt Garmisch-Partenkirchen Nr. 583/1946)

Marie Harriet von B l e i c h r ö d e r ,

geborene Alexander ,

wohnhaft in Garmisch-Partenkirchen,

ist am 27. Dezember 1946 um 5 Uhr 00 Minuten

in Garmisch-Partenkirchen,

verstorben.

D ie Verstorbene war geboren am 19. November 1869

in Hamburg.

D ie Verstorbene war geschieden.

Garmisch-Partenkirchen, den 25. März 1960.

Der Standesbeamte
i.V.

BAYERN STANDESAMT GARMISCH-PARTENKIRCHEN (Siegel)

Gebühr: 1.- DM

Reg. Nr. 230 N

Gebr. Ostler 1000958

Beglaubigte Fotokopie

Geburtsurkunde

Standesamt Gröditz Nr. 1/18

Benjamin Eduard Kurt von Bleichröder

ist am 30. Sept. des Jahres 1889

in Dresden N. 1 geboren

Vater: Alexander Adolf Lazarus James von Bleichröder Rentier, wohnhaft in Berlin

Mutter: Anna Gerson Simonin von Steinthal, ohne Beruf, wohnhaft in Dresden

Änderungen der Eintragung:

Gröditz, den 16. Januar 1943

Der Standesbeamte

Der Standesbeamte (Siegel) in Gröditz

Gebührenfrei.

A 306 Geburtsurkunde E 1
Lagerverdruck-Noack, Leipzig O 27, Eichstädtstraße 12-14, Ruf 68819

M 139

Beglaubigte Fotokopie

SCHWEIZERISCHE EIDGENOSSENSCHAFT

KANTON BERN

TODESSCHEIN

Auszug aus dem Todesregister des Zivilstandskreises Unterseen

Band 9 Seite 297 Nr. 123

Am neunten September tausendneunhundert achtundfünfzig

um acht Uhr fünfundzwanzig Minuten

ist gestorben zu Unterseen, im Bezirksspital

von Bleichröder, Curt Wilhelm Albert

von deutscher Staatsangehöriger

wohnhaft in Genève

geboren am 30. Dezember 1889 in Drehsa, Sachsen

Sohn des von Bleichröder, James

Tochter und der Henriette, geborenen Alexander

Zivilstand ledig.

Unterseen, am 8. Februar 1960

Für richtigen Auszug

DER ZIVILSTANDSBEAMTE:

Geburtsurkunde

(Standesamt) Gródka jetzt Ba: Uth. Kreis Bautzen Nr. 221/1892

Emma Wilhelmine Anita Jenny Harriet Sara von Bleichröder

ist am 21. April 1892

in Pschsa, Kr. Bautzen geboren.

Vater: James von Bleichröder

Mutter: Marie Harriet von Bleichröder geb. Alexander

Vermerke:

DEUTSCHE DEMOKRATISCHE REPUBLIK (Siegel) Kreis Bautzen Standesamt Baruth

Baruth, Kreis Bautzen, den 22. April 1960

Der Beauftragte für Personenstandswesen

Graf

Best.-Nr. A 51 Geburtsurkunde (ehelich) Vordruck-Lei 871-7.7 1x

Ag 206/58/DDR 6875/100 11 58 E550

Beglaubigte Fotokopie

Geburtsurkunde

(Standesamt Gröditz jetzt Bautzen Kreis Bautzen Nr. 35/1897)

Paul Heinrich James Edgar Israel von Bleichröder

ist am 23. Juni 1897

in Trebsa, K. Bautzen geboren.

Vater: Dr. James von Bleichröder

Mutter: Marie Harriet von Bleichröder geb. Alexander

Vermerke: keine

DEMOKRATISCHE REPUBLIK – Standesamt Kreis Bautzen – Standesamt Baruth

Baruth, Kreis Bautzen, den 23. Februar 1960

Der Beauftragte für Personenstandswesen

Graf

Best.-Nr. A 51 Geburtsurk. Vordruck-L 271-7 6 1x

Ag 209/58/DDR 6875/100 11 58 8550

9

Beglaubigte Fotokopie

Beglaubigte Fotokopie

M

Beglaubigte Abschrift. Am. 9

Geburtsurkunde.

Nr. 155.

Nowawes, am 10. August 1918.

Vor dem unterzeichneten Standesbeamten erschien heute, der Persönlichkeit nach durch Heiratsurkunde anerkannt, der Königliche Rittmeister der Landwehr James von Bleichröder, wohnhaft in Nowawes, Kaiseretraese 1 evangelischer Religion, und zeigte an, dass von der Alwine Maria Emma von Bleichröder geborenen Soydt, seiner Ehefrau, evangelischer Religion, wohnhaft bei ihm zu Nowawes in seiner Wohnung am neunten August des Jahres tausendneunhundertachtzehn nachmittage um zwölf drei viertel Uhr ein Kind geboren worden sei und dass das Kind die Vornamen

Wolfgang Maria

erhalten habe.

Vorgelesen, genehmigt und unterschrieben.

James von Bleichröder.

Der Standesbeamte: P e s c h e l .

Dass voretehender Auszug mit dem Geburts-Haupt-Register des Standesamts zu Nowawes und nebenstehender Randvermerk gleichlautend ist, wird hiermit bestätigt.

Nowawes, am 10. Mai 1937.

Der Standesbeamte.

In Vertretung

Siegel Pischke

-.-.-.-.-.-.-.-

834-7.2.M

Auf Anordnung des Amtsgerichts in Potsdam wird
berichtigend vermerkt, dass der Antragsteller
Hames von Bleichröder Mitinhaber der Firma Bleich-
röder und Doktor der Rechte ist.
Nowawes, am 12. Mai 1919. Der Standesbeamte.
In Vertretung: P e s c h e l
Siegel

-.-.-.-.-.-.-.-.-

Die Übereinstimmung vorstehender Abschrift mit der
mir vorliegenden Urschrift wird hiermit beglaubigt.
Teilheim, den elften September
neunzehnhundertsiebenundfünfzig.

Der Notar:

(v. Bomhard)

Kostenberechnung:
Geb. Reg. Nr. 4228 c.
Wert: RM
Geb.: RM
44,26 49 44 49 RM
Geb. § 22 RM
Schreibgebühren RM
§ 154 Abs. 2 Satz 1 -,99 RM
Zuschlag § 154 Abs. 153 RM
Zuschl. § 129, 152 RM
Steuer -,93 RM
Sa. 3,22 RM

Der Notar:

Handelsregister

des

Amtsgerichts in Berlin (Gerichtstrasse)

551 A.L. 926. 38

Abteilung A

Band 9 1 6 6 0

der Eintragung	(Sitz der Gesellschaft) c) Gegenstand des Unternehmens (bei juristischen Personen)	Gesellschafter Vorstand Abwickler	Prokura
1	2	3	4
1.	a.) S. Bleichröder b.) Berlin.	Dr. phil. Paul von Schwabach, Berlin, Paul Julius von Schwabach, Bankier, Berlin, Dr. Walther Frisch, Geheimer Legationsrat, Berlin.	Dem Friedrich H. Brunner, Berlin, ist Einzelprokura erteilt. Den Hans von der Marwitz, Berlin, dem Max Pedter, Berlin, dem Bernhard Balthaser, Berlin, der Betty Abramczyk, Berlin, dem Rudolf Borchert, Berlin, dem Julius Jantzen, Berlin, dem Karl Ritter, Berlin, dem Hans Wickmann, Berlin, dem Dr. Carl Hellen, Berlin und dem Ernst Pohl, Berlin, ist derart Gesamtprokura erteilt, dass je zwei von ihnen gemeinschaftlich miteinander zur Vertretung der Gesellschaft ermächtigt sind.
2.			Dem Hans Levy, Berlin und dem Fritz Elkeles, Berlin, ist derart Gesamtprokura erteilt, dass jeder von ihnen in Gemeinschaft mit einem anderen Prokuristen zur Vertretung der Gesellschaft ermächtigt ist. Die Gesamtprokuren des Hans von der Marwitz, des Bernhard Balthaser, des Julius Jantzen, des Karl Ritter, des Hans Wickmann, des Carl Hellen und des Ernst Pohl sind erloschen.

91660

Nummer der Firma: HR A

Rechtsverhältnisse	a) Tag der Eintragung und Unterschrift b) Bemerkungen
5	6
Kommanditgesellschaft. Die Gesellschaft hat am 29. Dezember 1867 begonnen. Gleichzeitig sind der Geheime Legationsrat Dr. Walther Frisch, Berlin, als persönlich haftender Gesellschafter und die offene Handelsgesellschaft in Firma Gebr. Arnhold, Sitz Berlin, als Kommanditistin in die Gesellschaft mit einer Vermögenseinlage von 3 000 000,- RM d. B. drei Millionen Reichsmark eingetreten. Die persönlich haftenden Gesellschafter Dr. James von Bleichröder, Martin Aufhäuser und Hans Arnhold sind aus der Gesellschaft ausgeschieden.	a.) 4. Februar 1938. Strauss b.) Umgeschrieben von HRA Nr. 1401
	a.) 10. Juni 1938 Seume
persönlich haftenden Gesellschafter Bankier Paul Julius von Schwabach, Berlin, und Geheimer Legationsrat Dr. Walter Frisch, Berlin, sind aus der Gesellschaft ausgeschieden.	

Vorstehende Abschrift stimmt mit den Eintragungen überein.

Berlin, den 11. August 1938

Justizinspektor

als Urkundsbeamter der Geschäftsstelle des Amtsgerichts Berlin

Abt. 551

C.

XIII. 1A 78. 0015.

Nr. 83

Berlin, am 31 Januar 1938.

~~Vor dem unterzeichneten Standesbeamten erschien heute, der Persönlichkeit~~
~~nach~~
~~kannt,~~
~~wohnhaft in~~ Die Verwaltung des Franziskus Krankenhauses
~~und~~ zeigte an, daß der Arzt, Doktor der Medizin und der Philosophie Johannes von Bierbrodern, geschiedem
52 Jahre alt,
wohnhaft in Berlin, Landsbergerstraße 43
geboren zu Berlin-Charlottenburg
zu Berlin, Bürgerhospitalstraße 1.
am einundzwanzigsten Januar
des Jahres tausend neunhundert neunundreißig
mittags um zehn Uhr
verstorben sei.
~~Vorgelesen, genehmigt und~~ 16 Urkunden geschrieben

Der Standesbeamte.
In Vertretung Wojtinnek

Die Übereinstimmung mit dem Hauptregister beglaubigt
Berlin, am 31 Januar 1938.

Der Standesbeamte.
In Vertretung Wojtinnek

N.-R.

C.

Nr. 338 VIII. A. 7005/15

Berlin, am 29. April 1937

Vor dem unterzeichneten Standesbeamten erschien heute, der Persönlichkeit nach bekannt,

der Kaufmann Hector Fismer,

wohnhaft in Berlin-Charlottenburg, Mollwitzstrasse 26,

und zeigte an, daß der Rittmeister der Landwehr außer Dienst, Rittergutsbesitzer und Bankkommandit-Gesellschafter Hector Fismer, Inhaber der Ehrenkreuze 1. und 2. Klasse, der Ritter Hector Fismer,

74 Jahre alt,

wohnhaft in Berlin, Nürnbergerstrasse 10,

geboren zu Berlin,

sein Vater der Rittmeister Hector Fismer aus Kleinfröbel gebürtig,

Berlin, in seiner Wohnung,

am achtundzwanzigsten April

des Jahres tausend neunhundert siebenunddreißig

mittags um zehn und halb — Uhr

verstorben sei. Der Anzeigende erklärte, daß er von diesem Sterbefall aus eigener Wissenschaft unterrichtet sei.

Vorgelesen, genehmigt und unterschrieben

Hector Fismer

Der Standesbeamte.

In Vertretung Mensinsak

Die Übereinstimmung mit dem Hauptregister beglaubigt

Berlin, am 29. April 1937

Der Standesbeamte.

In Vertretung

N.-R.

XIII. 1H.178.0012.

C

Staat: BUNDESREPUBLIK DEUTSCHLAND

État RÉPUBLIQUE FÉDÉRALE D'ALLEMAGNE | Staat: BONDSREPUBLIEK DUITSLAND
State: FEDERAL REPUBLIC OF GERMANY | Devlet: ALMANYA FEDERAL CUMHURIYETI
Estado: REPUBLICA FEDERAL DE ALEMANIA | Država: SAVEZNA REPUBLIKA NJEMAČKA
Stato: REPUBBLICA FEDERALE TEDESCA

Gemeinde: Erftstadt
Lechenich, jetzt
Standesamt Erftstadt Nr. 37/1902 -/-

Commune de – Municipality – Municipio de – Comune di – Gemeente – Köy veya mahâlle – Općina

Auszug aus dem Todesregister

Extrait des registres de l'état civil concernant un décès – Extract of the register of deaths – Extracto del registro de defunciones – Estratto del registro delle morti – Uittreksel uit de registers van de burgerlijke stand omtrent een overlijden – Ölüm kayıt hülâsası sureti – Izvod iz matične knjige umrlih

a) **Todesort:** lieu de décès – place of death – lugar de fallecimento – luogo della morte – plaats van overlijden – ölüm yeri – mjesto smrti	Lechenich, jetzt Erftstadt -/-
b) **Todesdatum:** date de décès – date of death – fecha de fallecimento – data della morte – datum van overlijden – ölüm tarihi – datum smrti	11. 6. 1902 -/-
c) **Familienname des (der) Verstorbenen:** nom de famille du défunt – surname of the deceased – apellido del difunto – cognome del defunto – familienaam van de overledene – ölünün soyadı – prezime pokojnika	Dr. jur. von Bleichröder -/-
d) **Vornamen des (der) Verstorbenen:** prénoms du défunt – christian names of the deceased – nombres de pila del difunto – prenomi del defunto – voornaam(en) van de overledene – ölünün adı – ime pokojnika	George -/-
e) **Geschlecht des (der) Verstorbenen:** sexe du défunt – sex of the deceased – sexo del difunto – sesso del defunto – geslacht van de overledene – ölünün cinsiyeti – spol pokojnika	M -/-
f) **Geburtsdatum oder Lebensalter des (der) Verstorbenen:** date de naissance du défunt ou âge – date of birth or age of the deceased – fecha del nacimiento o edad del difunto – data della nascita o età del defunto – geboortedatum of leeftijd van de overledene – ölünün doğum tarihi veya yaşı – datum rođenja ili godine starosti pokojnika	46 -/-
g) **Geburtsort des (der) Verstorbenen:** lieu de naissance du défunt – place of birth of the deceased – lugar de nacimiento del difunto – luogo della nascita del defunto – geboorteplaats van de overledene – ölünün doğum yeri – mjesto rođenja pokojnika	Berlin -/-
h) **Letzter Wohnsitz des (der) Verstorbenen:** dernier domicile du défunt – last residence of the deceased – último domicilio del difunto – ultimo domicilio del defunto – laatste woonplaats van de overledene – ölünün son ikametgâhı – posljednje prebivalište pokojnika	Berlin und Lechenich, jetzt Erftstadt -/-
i) **Name und Vornamen des letzten Ehegatten:** nom et prénoms du dernier conjoint – name and christian names of last spouse – apellido y nombres de pila del último cónyuge – cognome e nome del ultimo coniuge – naam en voornamen van de laatste echtgenoot son eşinin soyadı ve adı – prezime i ime posljednjeg bračnog druga	-/-
j) **Name und Vornamen des Vaters:** nom et prénoms du père – name and christian names of the father – apellido y nombres de pila del padre – cognome e nome del padre – naam en voornamen van de vader – babasının soyadı ve adı – prezime i ime oca	von Bleichröder, Gerson -/-
k) **Name und Vornamen der Mutter:** nom et prénoms de la mère – name and christian names of the mother – apellido y nombres de pila de la madre – cognome e nome della madre – naam en voornamen van de moeder – anasının soyadı ve adı – prezime i ime majke	Guttentag, Emma -/-

Ausstellungsdatum, Unterschrift und Dienstsiegel des Registerführers
date de délivrance, signature et sceau du dépositaire
date of issue, signature and seal of keeper
fecha de expedición, firma y sello del depositario
data in cui è stato rilasciato l'atto, con firma e bollo dell'ufficio
datum van afgifte, ondertekening en zegel van de bewaarder
veriliş tarih, rufus (ahvali şahsiye) memurunun imzası ve mührü
datum izdavanja, potpis i pečat odgovorne osobe za matične

Erftstadt,
den 17. 7. 1978
Der Standesbeamte
(Montag)

Der Landrat des Kreises Euskirchen Kr. Erftkreis Siegel

34,404/3.73

C.

Nr. 37.

Lechwiesen, am 12. Juni 1902.

Der vom unterzeichneten Standesbeamten erschien heute, der Persönlichkeit nach durch den von Seiner Königlichen Hoheit Gutsdirektor Carl Wiesenhof zu Rosenhof — amtlich bekannt, der Kaufmann Carl Röbel, —

wohnhaft in Berlin, Jannowitzstrasse, — und zeigte an, daß der Georg von Bleichröder, Doctor juris, Kammerherr und Gutsbesitzer, ledig, —

46 Jahre alt, — israelitischer Religion, wohnhaft in Berlin und Lechwiesen, — geboren zu Berlin, —

Sohn des Georgen von Bleichröder, Geheimen Commerzienrath und Kammerherr und seiner Ehefrau Emma geborene Gutkowska, ohne [illegible] beide verstorben und zuletzt wohnhaft in Berlin —

am [illegible] ten Juni

des Jahres tausend neunhundert [illegible] zwei,

[illegible] Nachmittags um [illegible] Uhr

verstorben ist der Anzeigende erklärte auf eigenes Wissen.

Wahr und Vorlesen der Genehmigung von Beischläfer unterschrift zu sein.

Vorgelesen, genehmigt und unterschrieben.

Carl Seidel

Der Standesbeamte

Buhacek

Abschrift aus dem Sterbebuch (-register) des Standesamts

Teckenrich fort Erftstadt

Die Übereinstimmung mit dem [illegible] wird hiermit bestätigt. Die

Abschrift enthält — keinen — Randvermerk. Die Bezeichnung des Sterbeortes ist — [illegible] Erftstadt

geändert worden.

Erftstadt, den 17. Juli 1934

(Siegel)

Der Standesbeamte

Lorberg

by Werner Bleichröder

Written ca. 1923

W.B.

Done by Gregory Bleichröder

Das Haus S. Bleichröder wurde gegründet im Jahre 1803, als [illegible] im Jahre 1779 geboren, im Dezember 1253 verstorbenen [illegible] Bleichröder, welcher nach Beendigung seiner Lehrjahre in der Handlung [illegible] von Chapeaurouge in Hamburg ein eigenes, auf seinen Namen S. Bleichröder lautendes Wechselgeschäft, verbunden mit einer Kommissions- [illegible] Bankiergeschäfte in Berlin errichtete.

Das Vertrauen, welches in seiner Tätigkeit [illegible] die von jüdischen Grundsätzen strenge Ehrlichkeit [illegible] die im Jahre 1820 Meyer Amschel v. Rothschild nach Berlin kam, um sich für sein Haus u. die [illegible] Rothschild'schen Häuser einen ständigen Correspondenten zu suchen, wurde ihm durch den damaligen Bankier [illegible], späteren Commerzienrath Bloch Herr Samuel Bleichröder empfohlen, u. [illegible] begann eine neue Aera für das Haus, durch den Eintritt in die [illegible] ren Bankgeschäfte.

Im Jahre 1848 haben die Cöln-Mindener u. die Rheinische Eisenbahnen ihre Geschäfte dem Hause S. B. übertragen, die [illegible] dasselbe von Jahr zu Jahr.

Samuel Bl. hatte 4 Töchter u. 2 Söhne, welche beide für die Fortführung des Geschäftes bestimmt waren. Gerson Bleichröder trat bereits im Jahre 1835 in das Haus ein, in im Jahre 1840 die Prokura, u. im Jahre 1843 Mitinhaber der Firma zu werden.

Der jüngere Bruder Julius Bl. schied im Jahre 1856 aus dem Geschäfte, um seinerseits eine selbstständige Firma, als Filiale der Preussischen Bank zu gründen.

Der gegenwärtige Chef u. Senior des Hauses Gerson v. Bl. [illegible] geboren am 22. Nov. 1822, [illegible] Herrn v. Bismarck bei seiner [illegible]

nach Petersburg i. Jahre 1859 kennen u. war von derselben Stunde an der Freund des späteren Fürsten u. Reichskanzlers von Bismarck geworden. Dieser berief ihn bei jeder größeren Finanzoperation, u. im Jahre 1865 war es, wo König Wilhelm I auf den Vorschlag des Herrn v. Bismarck Herrn Gerson Bleichröder in Carlsbad empfing, u. nach dem Vortrag dieses Seine Genehmigung zur Ablösung der KXXXX Cöln-Mindener Eisenbahn ertheilte, wodurch der Regierung in großer Linie die Mittel zu dem bevorstehenden Kriege v. 1866 gewährt wurden.

Im Jahre 1871 liess der Graf von Bismarck Herrn Gerson Bl. nach Versailles kommen, um die von Frankreich zu zahlende Kriegsentschädigung finanziell zu ordnen. Bei seiner Ankunft [illegible] der Proklamirung des Deutschen Kaiserthums.

S.M. der König Wilhelm I. verlieh in Versailles dem Chef des Hauses das eiserne Kreuz, u. im Jahre später hatte S.M. die Gnade Herrn Gerson Bl. in den erblichen Adelstand zu erheben. Persönliche Gnadenakte zeichneten den Chef des Hauses durch Verleihung ihrer höchsten Orden aus.

Herr Gerson v. Bl. musste eine Augenoperation vor dem Kriege u. eine zweite nach dem Kriege durchmachen.

Im Jahre 1868 (?) nahm er seinen Vetter Julius Schwabach, im Jahre ..... seinen Sohn Hans v. Bl. u. im Jahre ..... seinen Sohn Georg v. Bl. als Mitheilnehmer auf.

Das Haus H. Bl. fand in der Pietät seines Seniors stets u. stets die Anerkennung, u. selbst Neid und Mißgunst konnten dem raschen Streben des Hauses keinen Abbruch thun.

Die Firma zeichnet mit dem Jahre 1893, d. i. im Laufe der letzteren Jahre übernahm der Sohn vereint mit den Söhnchen Brüdern die Geschäfte der Leitung durch die Ge-

handlung, resp. mit derselben.

Bei der grossen Anleihe 1870 bethätigte sich das Haus durch grosse Summen.

Während der langen Reihe von Jahren seit 1828 bis jetzt vermittelte das Haus auch alle grösseren Geschäfte mit dem Auslande u. erlangte einen Emissionscredit wie vielleicht kein zweites Haus sich dessen in Deutschland zu erfreuen hat.

Das Publikum wusste u. weiss es noch heute, dass, wenn das Haus .. M. eine Emission von Effekten vermittelt, es diesen auch nach erfolgter Emission seine ganze Fürsorge lieh u. dadurch Verlust von dem Publikum fernhielt.-

Nummer der Firma: 1401

1. Nummer der Eintragung.	2. Firma; Ort der Niederlassung; Sitz der Gesellschaft.	3. Bezeichnung des Einzelkaufmanns oder der persönlich haftenden Gesellschafter.	4. Prokura.	5. Rechtsverhältnisse bei Einzelkaufleuten.	6. Rechtsverhältnisse bei Handelsgesellschaften.	7. Geschäftsnummer; Tag der Eintragung; Unterschrift.	8. Bemerkungen.
1.	S. Bleichröder, Berlin.	1. Hans von Bleichröder, Bankier, Berlin, 2. Dr. jur. George von Bleichröder, Berlin, 3. Dr. jur. James von Bleichröder, Rittergutsbesitzer, Drehsa. 4. Dr. phil. Paul von Schwabach, Berlin, 5. Robert Imelmann, Colonie Grunewald.	A. Einzel-Prokurist: Albert Blaschke, Berlin. B. Gesammt-Prokuristen: a. Oskar Korsch, Berlin, b. Adolf Wolff, Berlin, c. Waldemar Schroedter, Berlin. Jeder der 3 Collectiv-Prokuristen ist berechtigt, die Firma in Gemeinschaft mit einem anderen [illegible]kuristen rechtsverbindlich zu zeichnen. d. Léon Rueff, Berlin, Derselbe darf nur in Gemeinschaft mit einem der anderen eingetragenen Collectivprokuristen die Firma zeichnen und rechtsverbindlich vertreten.		Offene Handelsgesellschaft. Die Gesellschaft hat am 29. Dezember 1867 begonnen. Zur Vertretung sind nur die ad 1, 2, 4 und 5 Genannten ermächtigt. Dr. jur. James von Bleichröder ist nicht befugt, die Gesellschaft zu vertreten.	90 HRA 1401 1	Vom Gesellschaftsregister Nr. 2200 und Prokuren-Register 8546, 8548, 8550, 12717, und 10913 Berlin I hierher übertragen am 19. März 1900 Nothnagel
2.			Gesammtprokuristen: 1. Dr. jur. Ernst Springer in Ber[illegible] 2. Anton Spiegel in Berlin, 3. Artur Guttmann in Berlin; ein jeder derselben ist nur [illegible] Gemeinschaft mit einem anderen Prokuristen zur Vertretung der Gesellschaft ermächtigt.		Robert Imelmann ist infolge Todes aus der Gesellschaft ausgeschieden	90 HRA 1401 3. Juli 1900 Nothnagel	
3.		Albert von Blaschke, Albert Blaschke, Bankier, Charlottenburg.	Die Gesammtprokura des Adolf Wolff ist erloschen. Demselben Adolf Wolff, jetzt in Charlottenburg, ist Einzelprokura erteilt.		Albert Blaschke ist in die Gesellschaft als persönlich haftender Gesellschafter eingetreten.	90 HRA 1401 1 28. Dezember 1900 Nothnagel	Der Gesellschafter Generalkonsul Albert Blaschke heißt infolge Verleihung des erblichen Adels Albert von Blaschke. Ergänzend vermerkt am 3. Februar 1915 Unterschrift
4.			Die Prokura des Albert Blaschke ist erloschen.			90 HRA 1401 11 9. Januar 1901 Nothnagel	
5.			Die Gesammprokura des Leon Rueff ist erloschen.			90 HRA 1401 17 19. August 1901 Unterschrift	
6			Gesammtprokuristen: Dr. jur. Prosper Gloner, Berlin, Ewald Gendelmeyer, Groß-Lichterfelde. Ein jeder der Gesamtprokuristen ist nur in Gemeinschaft mit einem anderen Pro[illegible]			90 HRA 1401 20 28. November 1901	

Nummer der Firma: 1401

1. Nummer der Eintragung.	2. Firma; Ort der Niederlassung; Sitz der Gesellschaft.	3. Bezeichnung des Einzelkaufmanns oder der persönlich haftenden Gesellschafter.	4. Prokura.	5. Rechtsverhältnisse bei Einzelkaufleuten.	6. Rechtsverhältnisse bei Handelsgesellschaften.	7. Geschäftsnummer: Tag der Eintragung; Unterschrift.	8. Bemerkungen.
7					Der Gesellschafter Dr.jur.George von Bleichröder ist durch Tod aus der Gesellschaft ausgeschieden.	90 HRA 1401/30 22.November 1902	
8			Gesammtprokuristen: 1.Albert Paasche, Berlin, 2.Maximilian Szyszke, Berlin, 3.Neander Miller, Berlin.			90 HRA 1401/32 4.Januar 1904 Nothnagel	
9			Dem Rechtsanwalt Dr.jur.Ernst Springer in Gr.Lichterfelde ist Einzelprokura erteilt. Seine Gesamtprokura ist dadurch erloschen. Dem Doctor der Staatswissenschaften Alfred Light in Berlin ist Gesamtprokura erteilt, dass er mit je einem anderen Prokuristen die Firma zu zeichnen berechtigt ist.			90 HRA 1401/26 27.Dezember 1904 Nothnagel	
10			Dem Hermann Bohrens in Charlottenburg ist Gesamtprokura derart erteilt, dass er zur Vertretung der Gesellschaft nur in Gemeinschaft mit einem anderen Gesamtprokuristen ermächtigt ist. Die Prokura des Oskar Korsch ist erloschen.			90 HRA 1401/40 6.November 1909 Unterschrift	
11			Dem Robert H.Oppenheim in Berlin ist Gesamtprokura derart erteilt, dass er zur Vertretung der Gesellschaft nur in Gemeinschaft mit einem anderen Gesamtprokuristen ermächtigt ist.			90 HRA 1401/44 30.Dezember 1909 Eue	
12			Die Prokura des Ernst Springer ist erloschen. Dem Walter Sauter in Wilmersdorf und dem Dr.phil. Berthold Breslauer in Zehlendorf ist Gesamtprokura erteilt.			90HRA 1401/47 17.Juli 1911 Eue	
13			Die Prokura des Robert H.Oppenheim ist erloschen.			90 HRA 1401/51 11.Juli 1912 Unterschrift	

Nummer der Firma: 1401

1. Nummer der Eintragung.	2. Firma; Ort der Niederlassung; Sitz der Gesellschaft.	3. Bezeichnung des Einzelkaufmanns oder der persönlich haftenden Gesellschafter.	4. Prokura.	5. Rechtsverhältnisse bei Einzelkaufleuten.	6. Rechtsverhältnisse bei Handelsgesellschaften.	7. Geschäftsnummer: Tag der Eintragung; Unterschrift.	8. Bemerkungen.
14			Dem Eugen Asch, Schlachtensee, und dem H. Waldema Schröder, Berlin-Schöneberg, sowi den bisherigen Gesamtprokuristen Albert Paasche, Maximilian Szylk und Meander Müller ist derart G samtprokura erteilt, dass jeder von ihnen gemeinsam mit einem s deren Prokuristen zur Vertretun der Firma berechtigt ist. Die G samtprokuren des Ewald Gendelme yer u. des Anton Spiegel sind er loschen.			90 HRA 1401/55 18. März 1914 Pogotzes	
15					Der Gesellschafter Dr. jur. James von Bleichröder ist fortan zur Vertretung der Gesellschaft ermächtigt.	90 HRA 1401/59 30. April 1914 Pogotzes	Der Gesellschafter Paul Schwabach heisst in Folge Verheirathung des Erstgenannten jetzt Paul von Schwabach.
16			Dem Bergassessor Dr. phil. Paul Heimann zu Berlin Gesamtprokura derart erteilt, er gemeinsam mit einem anderen Gesamtprokuristen zur Vertretu ermächtigt ist.			90 HRA 1401/65 22. Juni 1915 Pogotzes	
17			Die Gesamtprokura des Meander Müller ist erloschen.			90 HRA 1401/68 14. September 1915 Pogotzes	
18					Der persönlich haftende Gesellschafter Albert von Blaschke ist aus der Gesellschaft ausgeschieden.	90 HRA 1401/78 9. Januar 1917 Pogotzes	
19			Die Vertretungsbefugnis der Gesamtprokuristen Albert Paasche und Max Szylka i erloschen. Gesamtprokuristen mit einem anderen Gesamtprokuristen sind: Martin Meyer in Berl und Paul Michel in Berlin.		Der persönlich haftende Gesellschafter Hans von Bleichröder ist durch Tod aus der Gesellschaft ausgeschieden.	90 HRA 1401/80 20. Februar 1917 Pogotzes	
20		Werner von Bleichröder, Bankier, Berlin, Ernst Kritzler, Bankier, Berlin.			Der Bankier Werner von Bleichröder und der Bankier Ernst Kritzler sind in die Gesellschaft als persönlich haftende Gesellschafter eingetreten. Von den beiden Gesellschaftern ist nur der Bankier Ernst Kritzler zur Vertretung der Gesell-	90 HRA 1401/84 17. März 1917 Togotzes	

Nummer der Firma: 1401

1. Nummer der Eintragung.	2. Firma; Ort der Niederlassung; Sitz der Gesellschaft.	3. Bezeichnung des Einzelkaufmanns oder der persönlich haftenden Gesellschafter.	4. Prokura.	5 Rechtsverhältni bei Einzelkaufle
55			Gesamtprokurist in Geminschaft mit einem anderen Prokuristen ist: Ernst Pohl, Berlin.	

6. Rechtsverhältnisse bei Handelsgesellschaften.	7. Geschäftsnummer: Tag der Eintragung; Unterschrift.	8. Bemerkungen.
	551 HRA 1401/Bl.4 29. Juli 1937 Unterschrift Umgeschrieben nach HRA 91 660	

Vorstehende Abschrift stimmt mit den Register-Eintragungen überein.

Berlin, den 11. August 1938

Justizinspektor
als Urkundsbeamter der Geschäftsstelle des Amtsgerichts Berlin, Abtlg. 551

Nummer der Firma: 1401

1. Nummer der Eintragung.	2. Firma; Ort der Niederlassung; Sitz der Gesellschaft.	3. Bezeichnung des Einzelkaufmanns oder der persönlich haftenden Gesellschafter.	4. Prokura.	5. Rechtsverhältnisse bei Einzelkaufleuten.	6. Rechtsverhältnisse bei Handelsgesellschaften.	7. Geschäftsnummer; Tag der Eintragung; Unterschrift.	8. Bemerkungen.
37			Die Gesamtprokura des Martin Meyer ist erloschen.				
38			Die Prokura des Hermann Behrens ist erloschen.			90 HRA 1401/174 23. Oktober 1928 Grohmann	
39			Die Prokura des Albert Koch ist erloschen. René Thalmann Berlin ist jetzt Einzelprokurist.			90 HRA 1401/186 1. Juli 1929 Schreiber	
40			Die Gesamtprokura des Dr. phil. Paul Heimann ist erloschen.			90 HRA 1401/193 4. Januar 1930 Unterschrift	
41			Die Gesamtprokura des Paul Büchel ist erloschen.			90 HRA 1401/199 3. Mai 1930 Unterschrift	
42			Die Gesamtprokura des Dr. Richard Krüger ist erloschen.			90 HRA 1401/210 17. April 1931 Unterschrift	
43		Adolf Arnhold, Bankier, Dresden; Hans Arnhold, Bankier, Berlin.				90 HRA 1401/213 18. Mai 1931 Unterschrift	
					A Adolf Arnhold und Hans Arnhold sind in die Gesellschaft je als persönlich haftende Gesellschafter eingetreten.	90/HRA 1401/zu 215 30. Juni 1931 Unterschrift	
44					D Der Gesellschafter Curt von Bleichröder ist aus der Gesellschaft ausgeschieden.	90 HRA 1401/219 4. Dezember 1931 Unterschrift	
45					D Der Gesellschafter Ernst Kritzler ist a aus der Gesellschaft ausgeschieden.	90 HRA 1401/221 11. Dezember 1931 Unterschrift	
46			Die Einzelprokura des Hans Neumann ist erloschen			90 HRA 1401/Bl. 226 11. Februar 1932 Unterschrift	

Nummer der Firma: 1401

1. Nummer der Eintragung.	2. Firma; Ort der Niederlassung; Sitz der Gesellschaft.	3. Bezeichnung des Einzelkaufmanns oder der persönlich haftenden Gesellschafter.	4. Prokura.	5. Rechtsverhältnisse bei Einzelkaufleuten.	6. Rechtsverhältnisse bei Handelsgesellschaften.	7. Geschäftsnummer: Tag der Eintragung; Unterschrift.	8. Bemerkungen.
28.			Gesamtprokuristen jegemeinschaftlich mit einem anderen Gesamtprokuristen sind Erich Berkhoff, Berlin-Südende; Walter Gerndt, Berlin-Steglitz; Dr. Richard Krüger, Berlin-Friedenau; Wilhelm Radecke, Berlin-Karlshorst; Erich Strassburg, Berlin; René Thalmann, Berlin.			90 HRA 1401/136 14. Januar 1924 Grohmann	
29			Die Prokura des Eugen Ason ist erloschen			90 HRA 1401/142 2. Oktober 1924 Grohmann	
30		Paul Julius von Schwabach, Bankier, Berlin.			Paul Julius von Schwabach ist in die Gesellschaft als persönlich haftender Gesellschafter eingetreten.	90 HRA 1401/149 29. September 1925 Unterschrift	
31			Die Prokura des Hans Schlippbach und des Dr. Prosper Gloner sind erloschen.			90 HRA 1401/150 11. Januar 1926 Grohmann.	
32			Die Prokura des Arthur Guttmann ist erloschen.			90 HRA 1401/152 24. Februar 1926 Grohmann	
33			Die Prokura des H. Waldemar Schroeder ist erloschen.			90 HRA 1401/153 25. Mai 1926 Schreiter	
34			Gesamtprokurist gemeinschaftlich mit einem anderen Gesamtprokuristen ist Bernhard Balthasar, Berlin.			90 HRA 1401/156 31. Dezember 1926 Hartmann	
35					Der Gesellschafter Werner von Bleichröder ist aus der Gesellschaft ausgeschieden.	90 HRA 1401/164 26. September 1927 Hartmann	
36			Die Gesamtprokura des H. Waldemar Schröder ist erloschen			90 HRA 1401/169 12. Mai 1928	

Nummer der Firma: 1401

1. Nummer der Eintragung.	2. Firma; Ort der Niederlassung; Sitz der Gesellschaft.	3. Bezeichnung des Einzelkaufmanns oder der persönlich haftenden Gesellschafter.	4. Prokura.	5. Rechtsverhältnisse bei Einzelkaufleuten	6. Rechtsverhältnisse bei Handelsgesellschaften.	7. Geschäftsnummer: Tag der Eintragung; Unterschrift.	8. Bemerkungen.
21			Die Gesamtprokura des Arthur Guttmann und die P kura des Adolf Wolff ist erlo Einzelprokurist ist Arthur Gu mann, Berlin.			90 HRA 1401/59 20.April 1918 Togotzes	
22			Die Gesamtprokura des Walter Sauter ist erlosch Gesamtprokurist mit einem ande Prokuristen ist: Hans Schlipp Berlin.			90 HRA 1401/95 26.August 1918 Togotzes	
23			Gesamtprokurist in Gemeinschaft mit einem and Prokuristen ist: Hans von de Marwitz, Berlin.			90 HRA 1401/97 1.Februar 1919 Unterschrift	
24			Die Prokura des Dr.Alfred Lift ist erloschen.			90 HRA 1401/105 1.Oktober 1919 Togotzes	
25			Den Max Fedter, Berlin, Albert Koch, Berlin-Wi dorf, Hans Neumann, Charlotten Walter Treuenfels, Charlotten ist Gesamtprokura erteilt de dass jeder von ihnen in Geme schaft mit einem anderen Pro sten der Firma zur Vertretun der Gesellschaft ermächtigt			90 HRA 1401/114 11.Januar 1921 Unterschrift	
26		Curt von Bleichröder, Bankier, Berlin-Halensee; Martin Aufhäuser, Bankier, München.			Der Gesellschafter Werner von Bleichröder ist fortan ermächtigt, die Gesellschaft zu vertreten. Curt von Bleichröder und Martin Aufhäuser sind in die Gesellschaft als persönlich haftende Gesellschafter eingetreten.	90 HRA 1401/126 ver-/ 12.April 1922 Grohmann	
27			In Einzelprokuren sind umgewandelt die Gesamtprokuren des Hans Schlipphacke, Berlin; des Waldemar Schroedter, Berl des Hermann Behrens, Charlotte burg, und des Hans Neumann, Charlottenburg.			90 HRA 1401/57 19.Januar 1923 Strauss	Die Eintragung vom 26.Mai 1923 Ord.Nr. 153 betrifft nicht den unter lfd.Nr.14 eingetragen gewesenen Gesamtprokuristen H.Waldemar Schröder, sondern den unter lfd. Nr.1 und 27 eingetragen gewesenen Einzelprokuristen Waldemar Schroeder. Von Amtswegen berichtigt. Hartmann.

Berlin, den 12.Mai 1928

AR 6456 1/21 HABER FAMILY (BEER-MEYERBEER) 1964-1969 A 32/5

COLLECTION HARMS (BOIS à MEYERBEER).

Correspondence with the 'Archives du Departement de la Seine et de la Ville de Paris', 1966, 1967, 1969.

Given in memory of Norbert de Ganay.

cc: Count Leopold Franciszek Chechkiewicz
244 East 33rd Street, Apt. A
New York, N.Y. 10016

Jan. 30, 1979.

La Marquise de Ganay Douanière,
21, Rue Dominique
P A R I S
F R A N C E

La marquise de Ganay douairière ~~douairière~~
21, rue Dominique
Paris, France.

Haber

"in memory of Hubert de Ganay"

HOTEL KENMORE

145 East Twenty-third St., New York, N. Y. 10010

Palais de Justice
Greffe de l'Etat Civil
greffe du Tribunal Civil de la Seine

Re: a). Jules BEER
b). Edmond BEER
c). Guillaume BEER
d). Michel Beer

Gentlemen:

I am attempting to construct the genealogy of the Beer family (Giacomo Meyerbeer, 1791-1864, Heinrich Beer, 1794-1843, Wilhelm Beer, 1797-1850, Michael Beer, 1800-1833) who lived in Berlin and Paris in the nineteenth century.

Wilhelm Beer's two daughters and one son settled in Paris about between 1842 and 1845, which has caused me problems because several deaths ~~could~~ ~~have~~ his ~~were citizens of~~ in the family of the family settled in Paris permanently seem to be impossible to locate. Could you please assist me?

700 ROOMS · FREE SWIMMING POOL · T.V. THEATRE
AIR CONDITIONED RESTAURANT · COCKTAIL LOUNGE · COFFEE SHOP

June 22, 1969

Prefecture du Department de la Seine
Archives du Department de la Seine et
de la ville d Paris
30, Quai Henri-IV
Paris IV, FRANCE

Re: Baronne de Haber

Ref. Your Letters of January 5, 1965 and February 22, 1965

Dear Sirs:

I have been trying for many years to gather genealogical information about some relatives of mine, Baron and Baroness Samuel Arthur de Haber and their daughter Baroness Laure Francois Sophie de Haber. In your previous letters to me you have stated that the records of the 8éme arrondissement of Paris state that Samuel Arthure Baron de Haber died on 18 Juin 1892 and that Laure Francois Sophie Baronne de Haber was married to Octave de Behague on 26 avril 1866.

I have received the un-confirmed information that Laure Francois Sophie de Behague née de Haber was married in 1886 to James Motjaret de Kerjégu or de Rergegu and that Octave de Behague died in 1885. Do you have any confirmations of these facts?

Looking forward to hearing from you, I remain,

Yours faithfully,

Comte Leopold de Chodkiewicz

ARCHIVES
DU DÉPARTEMENT DE LA SEINE
ET DE LA VILLE DE PARIS

39, Quai Henri-IV
PARIS-IV

TÉL. : ARCHIVES 20-32

NG

RÉPUBLIQUE FRANÇAISE
LIBERTÉ • ÉGALITÉ • FRATERNITÉ

Préfecture du Département de la Seine

Paris, le 16 août 1967

En réponse à votre demande, 12 juillet 1967

j'ai le regret de vous faire connaître que lesactesque vous recherchez ne figurent pas sur les tables décennales de l'Etat civil de Paris (1860 - 1902).

Je vous prie d'agréer, Monsieur , l'expression de mes sentiments très distingués.

Décès BEER Julie Angelica
Décès de HABER Laure Sophie
Décès de BEHAGUE Octave

Pour le Directeur des Services d'Archives
du Département de la Seine et de la Ville
de Paris
Le Conservateur

ARCHIVES DE LA SEINE ET DE LA VILLE DE PARIS

EC 2 - N° C 9032

ARCHIVES
DU DÉPARTEMENT DE LA SEINE
ET DE LA VILLE DE PARIS

30, Quai Henri-IV
PARIS-IV

Tél. : ARC. 34-52

NG

RÉPUBLIQUE FRANÇAISE
LIBERTÉ - ÉGALITÉ - FRATERNITÉ

PRÉFECTURE DE LA SEINE

Paris, le 16 août 196/

LE DIRECTEUR DES SERVICES D'ARCHIVES
DE LA SEINE ET DE LA VILLE DE PARIS
à
Monsieur le Comte
Léopold François CHODKIEWICZ

Monsieur,

Comme suite à votre lettre du 12 juillet 1967

j'ai le regret de vous faire savoir que les actes que vous me demandez ne figurent pas au fichier de l'état-civil parisien reconstitué après l'incendie de 1871.

Veuillez agréer, Monsieur, , l'expression de mes salutations distinguées.

Naissance de HABER Laure Sophie
Françoise.

Pour le Directeur des Services d'Archives de la Seine et de la Ville de Paris :

le Conservateur,

ARCHIVES DE LA SEINE ★ ET DE LA VILLE DE PARIS ★

6173.C.-2.000ex.-7-60

CIVIL REGISTERS OF BIRTHS, MARRIAGES AND DEATHS IN PARIS PRESERVED IN THE ARCHIVES DE LA SEINE

Parish registers (from the 16 th century to 31 December, 1792) and civil registers (from 1st January, 1793 to 31 December, 1859) for the city of Paris and the eleven municipalities annexed to Paris in 1859 (i.e. Auteuil, Batignolles-Monceau, Belleville, Bercy, La Chapelle, Charonne, Grenelle, Montmartre, Passy, Vaugirard, La Vil'ette) were destroyed by fire when the Archives were burnt down in May, 1871, and the duplicates were also destroyed at the same time in a fire at the Palais de Justice.

By virtue of the law of 12 February, 1872, the civil registers have been partially reconstituted.

The Archives de la Seine holds the reconstituted records (approx. 2,700,000 copy entries) from the 16th century up to 31 December, 1859, together with copy entries for the 12th arrondissement, formerly preserved in the municipal offices and also reconstituted, from 1st July, 1870, to 25 May, 1871. These copies are arranged chronologically in the three series of births, marriages and deaths. Access is by means of card indexes, alphabetically arranged by surnames, to each series.

Civil registers from 1860 are preserved at the Palais de Justice in the Registry of Births, Marriages and Deaths (Greffe de l'Etat Civil) and at the municipal offices of the 20 arrondissements.

The decennial indexes to the registers, by arrondissements, for the period 1860 to 1902 are preserved at the Archives de la Seine, Palais de Justice, and municipal offices. From 1902, indexes are held only at the Palais de Justice and municipal offices.

The Archives de la Seine are open to the public daily (except holidays), Saturdays included, from 9a.m. to 6p.m.

ARCHIVES
DU DÉPARTEMENT DE LA SEINE
ET DE LA VILLE DE PARIS

30, Quai Henri-IV
PARIS-IV

Tél. : ARCHIVES 34-52

RÉPUBLIQUE FRANÇAISE
LIBERTÉ - ÉGALITÉ - FRATERNITÉ

Préfecture du Département de la Seine

Ha/Pt-0003

NF/GM

Paris le 22 février 1965

Monsieur,

En réponse à votre lettre du 13 janvier dernier, j'ai l'honneur de vous donner les renseignements suivants :

Nous n'avons pu vous trouver que la mention du décès de Samuel Arthur de HABER en date du 18 juin 1892 sur la table du 8ème arrondissement. Pour les autres dates que vous cherchez, je vous prie de vous adresser au Greffe du Tribunal civil de la Seine au Palais de Justice, Paris, qui possède les tables de l'état civil parisien de 1903 à 1930; celles des Archives s'arrêtent en 1902.

Je vous relève à toutes fins utiles la mention du décès de Hélène de HABER en date du 6 mai 1897 à Paris 8ème

Je vous prie de croire, Monsieur, à l'expression de mes sentiments les plus ~~respectueux~~ dévoués.

Pour le Directeur des Services
d'Archives de la Seine et de la Ville de Paris
Le Conservateur

Mr WALLER CHUDSON
711 East Front Street
Plainfield
NEW JERSEY (U.S.A;)

ARCHIVES
DU DÉPARTEMENT DE LA SEINE
ET DE LA VILLE DE PARIS

30, Quai Henri-IV
PARIS-IV

Tél. : ARCHIVES 34-52

NF/FR
Ha/St-0002

RÉPUBLIQUE FRANÇAISE
LIBERTÉ - ÉGALITÉ - FRATERNITÉ

Préfecture du Département de la Seine

Paris, le 5 janvier 1968

Monsieur,

En réponse à votre lettre du 19 novembre dernier, j'ai l'honneur de vous donner les renseignements suivants :

Les Archives de la Seine ne possèdent que deux actes de mariage qui vous intéressent :

1) Mariage d'Ernest Henri, vicomte de Grouchy né le 26 janvier 1806 à Paris, et de Caroline Haber, née à Carlsruhe, grand duché de Bade, le 28 janvier 1821, fille de Maurice Haber, propriétaire demeurant à Carlsruhe et de Gernance Worms de Rouilly.

2) Mariage d'Auguste Louis Adèle Legrand (Legrand de Villers par jugement de 1861), né le 10 septembre 1816 à Paris et de Clémence Haber, née à Carlsruhe le 28 janvier 1821, fille de Maurice Haber et de Gernance (sic) Worms de Rouilly .

Octave de Behague est né le 27 novembre 1826 à Paris. Il a épousé le 25 avril 1866 à la mairie du 8 ème, Laure Francis Sophie de Haber .

Nous n'avons pu trouver les autres actes .

.../...

AR 6456 1/22 PAUL JULIUS KARL VON SCHLOABACH 1979 A 32/5

COLLECTION PAUL JULIUS KARL VON SCHWABACH

Two black and white photographs of Paul Julius
Karl von Schwabach and
Dr.phil. Paul Herrmann von Schwabach.

Given in memory of Paul Julius Karl von Schwabach.

cc: Count Leopold Franciszek Chodkiewicz
244 East 83rd Street, Apt. A
New York, N.Y. 10016

Baroness von der Leydt
21 Lennox Gardens
L o n d o n S.W.1
E N G L A N D

Jan. 30, 1979.

Date: 30 Januär 1979

To Professor Dr Sybil Milton

From Chodkiewicz

Subject: 1). Herr Paul Julius Karl von Schwabach
2). Herr Dr. phil Paul Herrmann von Schwabach

The two photographs are the donation of Baroness Veravon der Heydt geb. von Schwabach,

" in memory of her brother Paul Julius Karl von Schwabach", and please acknowledge to Baroness von der Heydt,

21 Lennox Gardens,
London, S.W.1.,
United Kingdom.

cc. Chodkiewicz

AR 6456 1/23 ELLIE VON BLEICHRÖDER 1979 A 32/5

Coll

ELLIE VON BLEICHROEDER COLLECTION:

Six black and white photographs of the following members of the von Bleichroeder family:

1) Frau Dr.jur.James von Bleichroeder née Alexander.
2) Lt.Edgar von Bleichroeder
3) Lt.Viktor von Bleichroeder
4) Lt.Werner von Bleichroeder
5) Lt.Georg von Bleichroeder
6) Lt.Curt von Bleichroeder.

Given in memory of Baroness Herriet von Campe née Bleichroeder, who was murdered in the Riga Ghetto 1943-44.

cc: Count Leopold Franciszek Chodkiewicz
244 East 53rd Street, Apt. A
New York, N.Y. 10016

Frau Ellie von Bleichroeder
Ferdinand-Maria-Strasse 5a
8 Muenchen 19
Federal Republic of Germany

30.Jan.1979.

Date: 30 Januar 1979

To: Professor Dr. Sybil Milton

From: Chodkiewicz

Subject: 1). Frau Dr jur James von Bleichröder geb.
Harriet Alexander

2). Lt. Edgar von Bleichröder a.D.

3). Lt. ~~Alfred~~ Viktor von Bleichröder a.D.

4). Lt. Werner von Bleichröder a.D.

5). Lt. Georg von Bleichröder a.D.,

6). Lt. Curt von Bleichröder a.D.,

The six photographs are the donation of Frau Elide von Bleichröder,

"in memory of her sister, Baroness Harriet von Campe geb. von Bleichröder murdered in the Riga Ghetto, 1943-1944",

and please acknowledge to Frau Ellie von Bleichröder,

8 München 19
Ferdinand-Maria-Strasse 51
Bayern,
Deutschland.

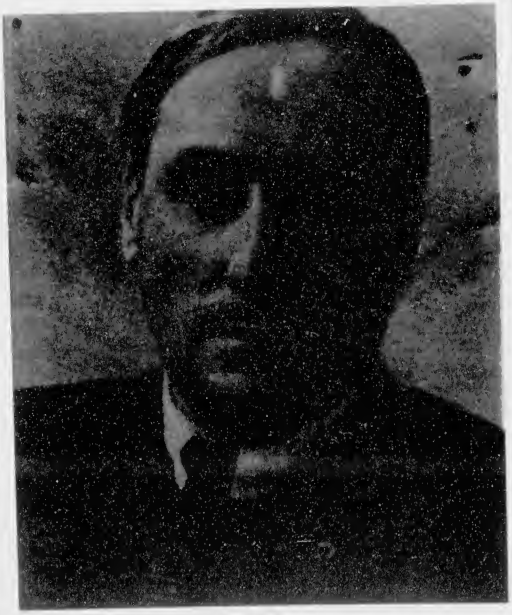

IMAGE EVALUATION TEST TARGET (QA-2)

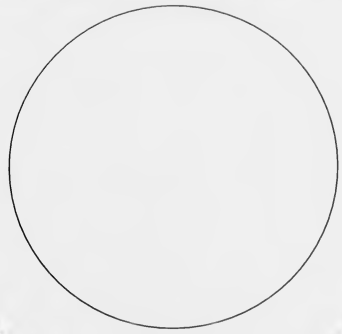

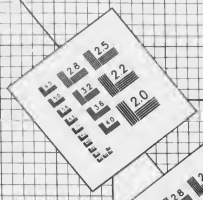

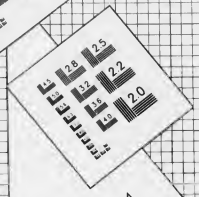

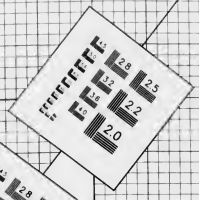

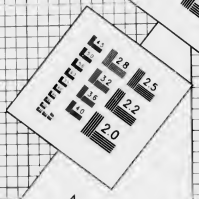

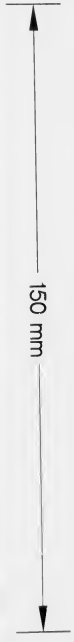

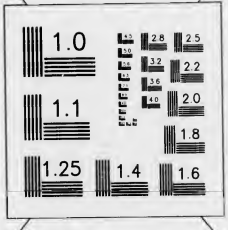

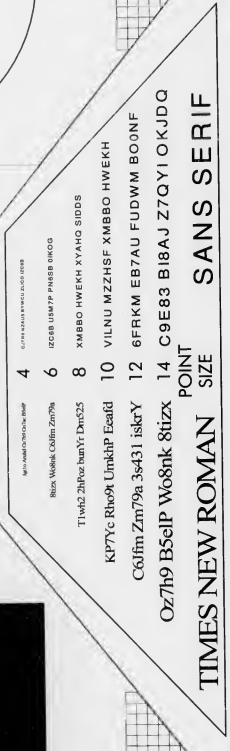

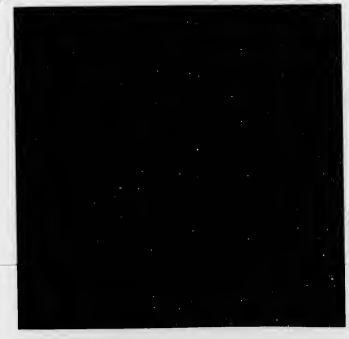

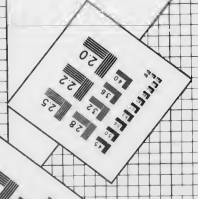

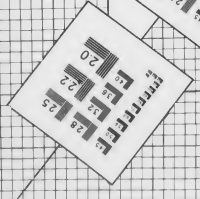

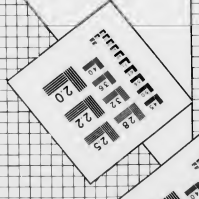

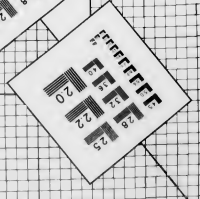

APPLIED IMAGE Inc
1653 East Main Street
Rochester, NY 14609 USA
Voice: (585) 482-0300
Fax: (585) 288-5989
www.appliedimage.com

© 2002, 2005, APPLIED IMAGE, Inc., All Rights Reserved Rev. 1.02